

EDITAL DE LICITAÇÃO Nº 010/2022/SMI-TP

MODALIDADE: TOMADA DE PREÇOS

DATA DA LICITAÇÃO: ___ / ___ / ___

HORA DA LICITAÇÃO: ___ : ___ HORAS

TIPO DE LICITAÇÃO: MENOR PREÇO GLOBAL

A COMISSÃO PERMANENTE DE LICITAÇÃO DA PREFEITURA MUNICIPAL DE CARIRÉ, Estado do Ceará, torna público, para conhecimento dos interessados, que realizará na sede da comissão permanente de licitação, situada à Praça Elísio Aguiar, 141, Centro - CEP: 62.184-000 - CARIRÉ-CE, licitação, na modalidade **TOMADA DE PREÇOS**, do tipo **MENOR PREÇO GLOBAL**, nos termos da Lei nº 8.666, de 21 de junho de 1993, da Lei Complementar nº 123, de 14 de dezembro de 2006, da Lei de Diretrizes Orçamentárias vigente, do Decreto nº 8.538, de 06 de outubro de 2015 e ainda, de acordo com as condições estabelecidas neste Edital.

Constituem parte integrante deste Edital, independente de transcrição os seguintes anexos:

ANEXO I - Modelo de apresentação de carta-proposta.

ANEXO II - Modelo de planilha de preços e cronograma físico-financeiro

ANEXO III - Minuta de contrato

ANEXO IV - Modelos de declarações;

ANEXO V - Projeto Básico, Orçamento Básico e Cronograma Físico-financeiro.

1. HORÁRIO, DATA E LOCAL PARA A ENTREGA DOS ENVELOPES CONTENDO A DOCUMENTAÇÃO E PROPOSTAS:

1.1. Até às ___:___ horas, do dia ___/___/___, no endereço Praça Elísio Aguiar, 141 - CEP: 62.184-000 - CARIRÉ-CE para entrega dos Envelopes n. 01, com os documentos de habilitação, e n. 02 com as propostas de Preços respectivamente, além das declarações complementares.

2. HORÁRIO, DATA E LOCAL PARA INÍCIO DA SESSÃO PÚBLICA

2.1. No dia, hora e lugar acima mencionado, no setor de licitações localizado no endereço supramencionado terá início a sessão, prosseguindo-se com o credenciamento dos participantes e a abertura dos envelopes contendo a documentação de habilitação e propostas de preços.

2.2. Os conjuntos de documentos relativos à habilitação e propostas de preços, deverão ser entregues separadamente, em envelopes fechados e lacrados, rubricados no fecho e identificados com o nome do licitante e contendo em suas partes externas e frontais, em caracteres destacados, os seguintes dizeres:

**À PREFEITURA MUNICIPAL DE CARIRÉ
(RAZÃO SOCIAL DA EMPRESA / CNPJ DA EMPRESA)
(REPRESENTANTE LEGAL DA EMPRESA / CPF DO REPRESENTANTE)
ENVELOPE Nº 01 – DOCUMENTAÇÃO
TOMADA DE PREÇOS Nº 010/2022/SMI-TP**

**À PREFEITURA MUNICIPAL DE CARIRÉ
(RAZÃO SOCIAL DA EMPRESA / CNPJ DA EMPRESA)
(REPRESENTANTE LEGAL DA EMPRESA / CPF DO REPRESENTANTE)
ENVELOPE Nº 02 - PROPOSTA DE PREÇOS
TOMADA DE PREÇOS Nº 010/2022/SMI-TP**

2.3. Os licitantes interessados em participar do certame não necessitam encaminhar seus representantes legais para entregar os envelopes com a documentação e as propostas, podendo,

inclusive, encaminhá-los via Correio ou outro meio similar de entrega, atentando para as datas e horários finais para recebimento dos mesmos, constantes neste Edital. A correspondência deverá ser endereçada com aviso de recebimento para a Comissão de Licitação no endereço indicado no Item 1 deste Edital e conter os dois envelopes acima mencionados, além das declarações complementares.

3. DO REPRESENTANTE E DO CREDENCIAMENTO

3.1. Os licitantes que desejarem manifestar-se durante as fases do procedimento licitatório deverão estar devidamente representados por:

3.1.1. **Titular da empresa licitante**, devendo apresentar cédula de identidade ou outro documento de identificação oficial, acompanhado de: registro comercial no caso de empresa individual, contrato social ou estatuto em vigor, no caso de sociedades comerciais e, no caso de sociedades por ações, dos documentos de eleição de seus administradores; inscrição do ato constitutivo, no caso de sociedades civis, acompanhada de prova de diretoria em exercício; e ata de fundação e estatuto social em vigor, com a ata da assembleia que o aprovou, devidamente arquivado na Junta Comercial ou inscrito no Registro Civil das Pessoas Jurídicas da respectiva sede, no caso de sociedades cooperativas; sendo que em tais documentos devem constar expressos poderes para exercerem direitos e assumir obrigações em decorrência de tal investidura;

3.1.2. **Representante designado pela empresa licitante**, que deverá apresentar instrumento particular de procuração ou documento equivalente, com poderes para se manifestar em nome da empresa licitante em qualquer fase da licitação, acompanhado de documento de identificação oficial e do registro comercial, no caso de empresa individual; contrato social ou estatuto em vigor no caso de sociedades comerciais e no caso de sociedades por ações, acompanhado, neste último, de documentos de eleição de seus administradores; inscrição do ato constitutivo, no caso de sociedades civis, acompanhada de prova de diretoria em exercício; e ata de fundação e estatuto social em vigor, com a ata da assembleia que o aprovou, devidamente arquivado na Junta Comercial ou inscrito no Registro Civil das Pessoas Jurídicas da respectiva sede, no caso de sociedades cooperativas;

3.2. Cada representante legal/credenciado deverá representar apenas uma empresa licitante.

4. OBJETO, VALOR ESTIMADO POR LOTES

4.1. A presente licitação tem por objeto a escolha da proposta mais vantajosa para a contratação de empresa especializada na execução **CONTRATAÇÃO DE EMPRESA PARA REALIZAÇÃO DE CONSTRUÇÃO DE PASSAGEM MOLHADA NO RIACHO DO PIRES LOCALIZADA NO DISTRITO DE JUCÁ NO MUNICÍPIO DE CARIRÉ-CE, CONFORME ESPECIFICAÇÕES ANEXO NO EDITAL.**

4.2. Mediante o *regime de execução indireta com empreitada por preço global*, conforme especificações constantes no Projeto Básico – ANEXO I, que é parte integrante deste Edital.

4.3. A presente licitação importa o valor global estimativo de **R\$ 315.520,78 (TREZENTOS E QUINZE MIL, QUINHENTOS E VINTE REAIS E SETENTA E OITO CENTAVOS).**

5. DOS RECURSOS ORÇAMENTÁRIOS

5.1. As despesas para atender a esta licitação estão programadas em dotação orçamentária própria, prevista no orçamento para o exercício de 2022, na classificação abaixo:

FONTE PAGADORA	DOTAÇÃO ORÇAMENTÁRIA	ELEMENTO DE DESPESAS	FONTE
SECRETARIA MUNICIPAL DE INFRAESTRUTURA	06.01.26.782.2602.1.018 - PAVIMENTAÇÃO DE ABERTURA DE ESTRADAS VICINAIS, CONSTRUÇÕES DE PONTES, PASSAGENS MOLHADAS E OBRAS DE ARTE	4.4.90.51.00 – OBRAS E INSTALAÇÕES	RECURSOS ORDINÁRIOS E OUTROS CONVÊNIOS ESTADUAIS

6. DA PARTICIPAÇÃO NA LICITAÇÃO

- 6.1. Poderão participar desta licitação, os interessados cujo ramo de atividade seja compatível com o objeto desta licitação e não esteja impedida de contratar com a administração.
- 6.2. Não poderão participar desta licitação:
 - 6.2.1 Não poderá participar empresa declarada inidônea ou cumprindo pena de suspensão, que lhes tenham sido aplicadas, por força da Lei no 8.666/93 e suas alterações posteriores;
 - 6.2.2 Não poderá participar desta licitação, empresas não cadastradas junto a PREFEITURA MUNICIPAL DE CARIRÉ ou que não atenderem ao cadastramento até o terceiro dia anterior a data do certame, conforme disposição contida no Artº 22, § 2º da Lei 8.666/93;
 - 6.2.3 Entidades estrangeiras que não tenham representação legal no Brasil com poderes expressos para receber citação e responder administrativa ou judicialmente;
 - 6.2.4 Interessados que estejam sob falência, em recuperação judicial ou extrajudicial, concurso de credores, concordata ou insolvência, em processo de dissolução ou liquidação;
 - 6.2.5 O autor do projeto, básico ou executivo, pessoa física ou jurídica;
 - 6.2.6 Entidade empresarial responsável pela elaboração do projeto básico ou executivo ou da qual o autor do projeto seja dirigente, gerente, acionista ou detentor de mais de 5% (cinco por cento) do capital com direito a voto ou controlador, responsável técnico ou subcontratado;
 - 6.2.7 Servidor ou dirigente do município de CARIRÉ ou responsável pela licitação;
 - 6.2.8 Entidades empresariais que estejam reunidas em consórcio;
 - 6.2.9 Quaisquer interessados que se enquadrem nas vedações previstas no Artº 9º da Lei 8.666 de 21 de Junho de 1993.

7. DA HABILITAÇÃO

- 7.1. Participarão desta, empresas pertencentes ao ramo de atuação consonante ao objeto licitado em momento, que esteja em situação regular junto à PREFEITURA MUNICIPAL DE CARIRÉ, em relação à habilitação jurídica, regularidade fiscal federal e trabalhista e qualificação econômico-financeira.
- 7.2. Os interessados em participar do presente devem cadastrar-se junto a PREFEITURA MUNICIPAL DE CARIRÉ-CE até o terceiro dia anterior à data do recebimento das propostas, observada a necessária qualificação, conforme dispõe o Art. 22, § 2º, Lei 8.666/93.
- 7.3. Relativamente à documentação referente à habilitação, o licitante deverá apresentar Certificado de Registro Cadastral – CRC, junto a PREFEITURA MUNICIPAL DE CARIRÉ, emitido até o terceiro dia anterior a data da licitação (Art. 22, § 2º da Lei 8.666/93), bem como os seguintes documentos no envelope nº 1:

7.3.1. Habilitação jurídica:

- 7.3.1.1. Cédula de Identidade do(s) responsável (is) pelas licitantes;
- 7.3.1.2. No caso de empresário individual, inscrição no Registro Público de Empresas Mercantis;
- 7.3.1.3. Para as sociedades empresárias ou empresas individuais de responsabilidade limitada - EIRELI: ato constitutivo, estatuto ou contrato social em vigor, devidamente registrado na Junta Comercial da respectiva sede, acompanhado de documento comprobatório de seus administradores;
- 7.3.1.4. Em se tratando de sociedades comerciais, contrato social ou estatuto em vigor, devidamente registrado, e, no caso de sociedades por ações, acompanhado de documentos de eleição de seus administradores;
- 7.3.1.5. Inscrição no Registro Público de Empresas Mercantis onde opera, com averbação no Registro onde tem sede a matriz, no caso de ser a participante sucursal, filial ou agência;
- 7.3.1.6. Inscrição do ato constitutivo no Registro Civil das Pessoas Jurídicas, no caso de sociedades simples, acompanhada de prova de diretoria em exercício;
- 7.3.1.7. Decreto de autorização, em se tratando de sociedade empresária estrangeira em funcionamento no País;

7.3.1.8. Os atos constitutivos das empresas licitantes deverão estar acompanhados dos demais documentos aditivos e modificativos do seu texto ou, preferencialmente, da respectiva consolidação.

7.3.2. Regularidades fiscal e trabalhista:

7.3.2.1. Prova de inscrição no Cadastro Nacional de Pessoas Jurídicas;

7.3.2.2. Prova de inscrição no cadastro de contribuintes estadual ou municipal, relativo ao domicílio ou sede do licitante, pertinente ao seu ramo de atividade e compatível com o objeto contratual;

7.3.2.3. prova de regularidade fiscal perante a Fazenda Nacional, mediante apresentação de certidão expedida conjuntamente pela Secretaria da Receita Federal do Brasil (RFB) e pela Procuradoria-Geral da Fazenda Nacional (PGFN), referente a todos os créditos tributários federais e à Dívida Ativa da União (DAU) por elas administrados, inclusive aqueles relativos à Seguridade Social, nos termos da Portaria Conjunta nº 1.751, de 02/10/2014, do Secretário da Receita Federal do Brasil e da Procuradora-Geral da Fazenda Nacional.

7.3.2.4. Prova de regularidade com a Fazenda Estadual e Municipal do domicílio ou sede do licitante, através de certidão negativa de débitos junto ao setor competente.

7.3.2.5. Prova de regularidade com o Fundo de Garantia do Tempo de Serviço (FGTS);

7.3.2.6. Prova de inexistência de débitos inadimplidos perante a Justiça do Trabalho, mediante a apresentação de certidão negativa ou positiva com efeito de negativa;

7.3.2.7. Caso o fornecedor seja considerado isento de tributos relacionados ao objeto licitatório, deverá comprovar tal condição mediante a apresentação de declaração emitida pela correspondente Fazenda do domicílio ou sede do fornecedor, ou outra equivalente, na forma da lei;

7.3.2.8. Caso o licitante vencedor seja microempresa, empresa de pequeno porte ou sociedade cooperativa deverá apresentar toda a documentação exigida para efeito de comprovação de regularidade fiscal, mesmo que esta apresente alguma restrição, sob pena de inabilitação.

7.3.3. Qualificação Técnica:

7.3.3.1. Registro ou inscrição da empresa licitante no CREA (Conselho Regional de Engenharia e Agronomia) em plena validade;

7.3.3.2. Comprovação da capacitação técnico-profissional, mediante apresentação de Engenheiro Civil, detentor de Certidão de Acervo Técnico – CAT, expedida pelo CREA da região pertinente, nos termos da legislação aplicável, em nome do(s) responsável(is) técnico(s), que demonstre a Anotação de Responsabilidade Técnica - ART ou o Registro de Responsabilidade Técnica - RRT, relativo à execução de serviços iguais ou similares, cuja parcela mais relevante seja com predominância nos seguintes itens:

7.3.3.2.1. ALVENARIA DE PEDRA ARGAMASSADA C/ AGREGADOS ADQUIRIDO;

7.3.3.2.2. FORMA PLANA CHAPA COMPENSADA RESINADA. ESP=10MM UTIL;

7.3.3.3. Os responsáveis técnicos e/ou membros da equipe técnica acima elencados deverão pertencer ao quadro permanente da empresa licitante, na data prevista para entrega da proposta, entendendo-se como tal, para fins deste certame, o sócio que comprove seu vínculo por intermédio de contrato social/estatuto social; o administrador ou o diretor; o empregado devidamente registrado em Carteira de Trabalho e Previdência Social; e o prestador de serviços com contrato escrito firmado com o licitante com firma reconhecida das partes.

7.3.3.3.1. No decorrer da execução da obra, os profissionais de que trata este subitem poderão ser substituídos, nos termos do artigo 30, §10, da Lei nº 8.666, de 1993, por profissionais de experiência equivalente ou superior, desde que a substituição seja aprovada pela Administração.

7.3.3.4. Atestado de vistoria assinado por servidor responsável, ou Declaração de ciência e responsabilidade pela não realização da vistoria técnica, emitido pelo Responsável Legal com firma reconhecida.

7.3.4 Qualificação econômico-financeira:

7.3.4.1 Certidão negativa de falência ou recuperação judicial, ou liquidação judicial, ou de execução patrimonial, conforme o caso, expedida pelo distribuidor da sede do licitante, ou de seu domicílio, dentro do prazo de validade previsto na própria certidão, ou, na omissão desta, expedida a menos de 30 (trinta) dias contados da data da sua apresentação;

7.3.4.2 Balanço patrimonial e demonstrações contábeis do último exercício social, já exigíveis e apresentados na forma da lei, que comprovem a boa situação financeira da empresa, vedada a sua substituição por balancetes ou balanços provisórios, podendo ser atualizados por índices oficiais quando encerrado há mais de 3 (três) meses da data de apresentação da proposta;

7.3.4.2.1 O balanço patrimonial deverá estar assinado por contador, devidamente registrado no Conselho Regional de Contabilidade;

7.3.4.2.2 As empresas constituídas no exercício em curso deverão apresentar cópia do balanço de abertura ou cópia do livro diário contendo o balanço de abertura, inclusive com os termos de abertura e encerramento;

7.3.4.2.3 A boa situação financeira do licitante será avaliada pelos Índices de Liquidez Geral (LG), Solvência Geral (SG) e Liquidez Corrente (LC), maiores que 1 (um), resultantes da aplicação das fórmulas abaixo, com os valores extraídos de seu balanço patrimonial:

$$LG = \frac{\text{Ativo Circulante} + \text{Realizável a Longo Prazo}}{\text{Passivo Circulante} + \text{Passivo Não Circulante}}$$

$$SG = \frac{\text{Ativo Total}}{\text{Passivo Circulante} + \text{Passivo Não Circulante}}$$

$$LC = \frac{\text{Ativo Circulante}}{\text{Passivo Circulante}}$$

7.3.4.2.4 As empresas que apresentarem resultado inferior ou igual a 1(um) em qualquer dos índices de Liquidez Geral (LG), Solvência Geral (SG) e Liquidez Corrente (LC), deverão comprovar, considerados os riscos para a Administração, e, a critério da autoridade competente, o capital mínimo ou o patrimônio líquido mínimo de 10% (dez por cento) do valor estimado da contratação ou do item pertinente.

7.3.4.3 Garantia de manutenção da proposta, correspondente a 1% (um por cento) do valor estimado da licitação, previsto no item 4.3 deste Edital, em nome da PREFEITURA MUNICIPAL DE CARIRÉ.

7.3.4.3.1 A garantia de manutenção de proposta, quando não recolhida em moeda corrente nacional, mas em qualquer outra das modalidades previstas a seguir, terá o prazo de validade de 60 (sessenta) dias, contado da data de entrega dos Documentos de Habilitação e Propostas de Preços e deverá ser recolhida na PREFEITURA MUNICIPAL DE CARIRÉ.

7.3.4.3.2 **CAUÇÃO EM DINHEIRO** - A licitante fará a comprovação mediante a apresentação de depósito em conta, cujos dados serão fornecidos pelo Setor de Tesouraria do município. Caso no recibo de depósito conste o depósito feito em cheque, a licitante deverá juntar declaração em original, fornecida pelo BANCO confirmando a compensação do cheque, e a liberação do valor na conta da Câmara, conforme dados fornecidos.

7.3.4.3.3 **CAUÇÃO EM TÍTULO DA DÍVIDA PÚBLICA** - Títulos da Dívida Pública, devendo estes ter sido emitidos sob a forma escritural, mediante registro em sistema centralizado de liquidação e de custódia autorizado pelo Banco Central do Brasil e avaliados pelos seus valores econômicos, conforme definido pelo Ministério da Fazenda, com exceção dos Títulos da Dívida Agrária.

7.3.4.3.4 **FIANÇA BANCÁRIA** - A licitante entregará o documento original fornecido pela Instituição que a concede, no qual constará:

7.3.4.3.4.1 **BENEFICIÁRIO:** PREFEITURA MUNICIPAL DE CARIRÉ

7.3.4.3.4.2 **OBJETO:** Garantia de participação na TOMADA DE PREÇOS nº 010/2022/SMI-TP.

- 7.3.4.3.4.3 **VALOR:**
- 7.3.4.3.4.4 **PRAZO DE VALIDADE:** 60 (sessenta) dias
- 7.3.4.3.4.5 Que a liberação será feita mediante a devolução pelo órgão licitante do documento original ou, automaticamente, após o prazo de validade da carta.
- 7.3.4.3.5 **SEGURO-GARANTIA** - A apólice deverá ser emitida em favor da Contratante.
- 7.3.4.3.6 A garantia de manutenção de proposta será liberada até 5 (cinco) dias úteis após esgotada as fases de habilitação (Documentos de Habilitação) ou de classificação (Propostas de Preços), para as empresas inabilitadas ou desclassificadas, ou após a adjudicação, exceto para a vencedora da licitação, que será liberada no mesmo prazo, após a data de assinatura de Contrato, ressalvado o disposto ao subitem 9.2 do Edital.
- 7.3.4.3.7 Para efeito da devolução de que trata o subitem anterior, a garantia prestada pela LICITANTE, quando em dinheiro, será atualizada monetariamente.
- 7.4 Todos os licitantes, cadastrados ou não, deverão apresentar, ainda, no envelope nº 1:
- 7.4.1 Declaração de que não utiliza de mão de obra direta ou indireta de menores de 18 (dezoito) anos em trabalho noturno, perigoso ou insalubre e de qualquer trabalho a menores de 16 (dezesseis) anos, salvo na condição de aprendiz, a partir de 14 (quatorze) anos, nos termos da Lei 9.854, 1999, conforme modelo ANEXO III;
- 7.4.2 Declaração, sob as penalidades cabíveis, de inexistência de fato superveniente impeditivo da habilitação, ficando ciente da obrigatoriedade de declarar ocorrências posteriores, conforme modelo constante dos Anexos deste edital (art.32, §2º, da Lei n.º 8.666/93), conforme modelo ANEXO III;
- 7.5 Os documentos necessários à habilitação poderão ser apresentados em original, por qualquer processo de cópia autenticada por cartório competente ou por servidor da administração ou publicação em órgão da imprensa oficial.

8 DA VISTORIA

- 8.1. A participação na presente licitação pressupõe o pleno conhecimento de todas as condições para execução do objeto constantes dos documentos técnicos que integram o Projeto Básico, podendo a licitante, caso entenda necessário, optar pela realização de vistoria nas condições abaixo:
- 8.1.1. A vistoria será acompanhada por servidor designado para esse fim, de segunda à sexta-feira, devendo o agendamento ser efetuado previamente junto a Secretaria de Infraestrutura e Desenvolvimento Urbano, de 08:00 às 12:00 horas, onde será informado os horários disponíveis para visita acompanhado de técnico da Secretaria supramencionada.
- 8.1.2. O prazo para vistoria iniciar-se-á no dia útil seguinte ao da publicação do Edital, estendendo-se até o último dia útil anterior à data prevista para abertura dos envelopes;
- 8.1.3. Para a vistoria o licitante, ou o seu representante legal, deverá estar devidamente identificado, apresentando documento de identidade civil e documento expedido pela empresa comprovando sua habilitação para o ato.
- 8.1.4. Eventuais dúvidas de natureza técnica decorrentes da realização da vistoria deverão ser encaminhadas à Comissão de Licitação, antes da data fixada para a sessão pública.
- 8.1.5. A não realização de vistoria não poderá ser alegada como fundamento para o inadimplemento total ou parcial de obrigações previstas em quaisquer documentos integrantes do instrumento convocatório.

9. DA PROPOSTA DE PREÇOS:

- 9.1. A proposta de preço, apresentada no envelope nº 2, será redigida no idioma pátrio, impressa, rubricada em todas as suas páginas e ao final firmada pelo representante legal da empresa licitante, sem emendas, entrelinhas ou ressalvas, devendo conter:
- 9.1.1. a razão social e CNPJ da empresa licitante;
- 9.1.2. a assinatura do Responsável Legal ou signatário;

- 9.1.3. especificações do objeto de forma clara, observadas as especificações constantes do Anexo I deste edital;
- 9.1.4. o valor unitário e total da proposta, em moeda corrente nacional, expresso em numeral e por extenso, conforme modelo de proposta constante no ANEXO IV;
- 9.1.5. Planilha com preços unitários que deram margem aos resultados apresentados na proposta, sem erros de arredondamentos;
- 9.1.6. Declaração que:
- 9.1.6.1. Nos valores propostos estarão inclusos todos os custos operacionais, encargos previdenciários, trabalhistas, tributários, comerciais e quaisquer outros que incidam direta ou indiretamente na execução do objeto.
- 9.1.6.2. Declaração de que assume inteira responsabilidade pela execução dos serviços, objeto deste Edital, e que serão executados conforme exigência editalícia e contratual, e que serão iniciados imediatamente, a partir da data de recebimento da Ordem de Serviço.
- 9.1.7. A composição do BDI, detalhando todos os seus componentes, em valores nominais como também sob a forma percentual, conforme ANEXO I.
- 9.1.7.1. Os custos relativos a administração local, mobilização e desmobilização e instalação de canteiro e acampamento, bem como quaisquer outros itens que possam ser apropriados como custo direto da obra, não poderão ser incluídos na composição do BDI, devendo ser cotados na planilha orçamentária;
- 9.1.7.2. As alíquotas de tributos cotadas pelo licitante não podem ser superiores aos limites estabelecidos na legislação tributária;
- 9.1.7.3. Os tributos considerados de natureza direta e personalística, como o Imposto de Renda de Pessoa Jurídica - IRPJ e a Contribuição Sobre o Lucro Líquido - CSLL, não deverão ser incluídos no BDI, nos termos do art. 9º, II do Decreto 7.983, de 2013 (TCU, Súmula 254).
- 9.1.7.4. Licitantes sujeitas ao regime de tributação de incidência não-cumulativa de PIS e COFINS devem apresentar demonstrativo de apuração de contribuições sociais comprovando que os percentuais dos referidos tributos adotados na taxa de BDI correspondem à média dos percentuais efetivos recolhidos em virtude do direito de compensação dos créditos previstos no art. 3º das Leis 10.637/2002 e 10.833/2003, de forma a garantir que os preços contratados pela Administração Pública reflitam os benefícios tributários concedidos pela legislação tributária.
- 9.1.7.5. As empresas licitantes optantes pelo Simples Nacional deverão apresentar os percentuais de ISS, PIS e COFINS, discriminados na composição do BDI, compatíveis as alíquotas a que estão obrigadas a recolher, conforme previsão contida no Anexo IV da Lei Complementar 123/2006.
- 9.1.7.6. A composição de encargos sociais das empresas optantes pelo Simples Nacional não poderá incluir os gastos relativos às contribuições que estão dispensadas de recolhimento (Sesi, Senai, Sebrae etc.), conforme dispõe o art. 13, § 3º, da referida Lei Complementar;
- 9.1.7.7. Na hipótese de celebração de aditivos contratuais para a inclusão de novos serviços, o preço desses serviços será calculado considerando o custo de referência e a taxa de BDI de referência especificada no orçamento-base da licitação, subtraindo desse preço de referência a diferença percentual entre o valor do orçamento-base e o valor global do contrato obtido na licitação, com vistas a garantir o equilíbrio econômico-financeiro do contrato e a manutenção do percentual de desconto ofertado pelo contratado, em atendimento ao art. 37, inciso XXI, da Constituição Federal e aos arts. 14 e 15 do Decreto n. 7.983/2013;
- 9.1.7.8. será adotado o pagamento proporcional dos valores pertinentes à administração local relativamente ao andamento físico da obra, nos termos definidos no Projeto Básico e no respectivo cronograma.
- 9.1.7.9. *Quanto aos custos indiretos incidentes sobre as parcelas relativas ao fornecimento de materiais e equipamentos, o licitante deverá apresentar um percentual reduzido de BDI, compatível com a natureza do objeto, não superior ao limite indicado no projeto básico;*
- 9.1.8. Cronograma Físico Financeiro, em conformidade com as etapas, prazos e demais aspectos

fixados pela Administração no Projeto Básico, conforme ANEXO I;

9.2. O prazo de validade da proposta será de 60 (sessenta) dias, contados a partir da data de sua entrega.

10. DA ABERTURA DOS ENVELOPES

10.1. No dia, hora e local designados neste Edital, em ato público, na presença dos licitantes, a Comissão Permanente de Licitação receberá, de uma só vez, os Envelopes nº 01 e nº 02 e nº 03, procederá à abertura da licitação. Os atos públicos poderão ser assistidos por qualquer pessoa, mas somente deles participarão ativamente os licitantes ou representantes credenciados, não sendo permitida a intercomunicação entre eles, nem atitudes desrespeitosas ou que causem tumultos e perturbem o bom andamento dos trabalhos.

9.1.1 A participação em licitação na condição de microempresa ou empresa de pequeno porte ou cooperativa equiparada, sem que haja o enquadramento nessas categorias, ensejará a aplicação das sanções previstas em Lei e a exclusão do regime de tratamento diferenciado. A comissão poderá realizar diligências para verificar a veracidade da declaração.

10.2. Depois de ultrapassado o horário para recebimento dos envelopes, nenhum outro será recebido, nem tampouco serão permitidos quaisquer adendos ou esclarecimentos relativos à documentação ou proposta de preços apresentadas.

10.3. A seguir, serão identificados os licitantes e proceder-se-á à abertura dos Envelopes nº 01 - Documentos de Habilitação.

10.3.1. O conteúdo dos envelopes será rubricado pelos membros da Comissão e pelos licitantes presentes ou por seus representantes.

10.4. Constatada a existência de sanção, a Comissão reputará o licitante inabilitado, por falta de condição de participação.

10.4.1. Não ocorrendo a inabilitação por força das situações acima mencionadas, a documentação de habilitação dos licitantes então será verificada, conforme demais exigências previstas neste instrumento convocatório.

10.4.2. Caso a Comissão julgue conveniente, poderá suspender a reunião para analisar os documentos apresentados, marcando, na oportunidade, nova data e horário em que voltará a reunir-se, informando os licitantes. Nessa hipótese, todos os documentos de habilitação já rubricados e os Envelopes nº 02 Proposta de Preços, rubricados externamente por todos os licitantes e pelos membros da Comissão, permanecerão em poder desta, até que seja concluída a fase de habilitação.

10.5. Ao licitante inabilitado será devolvido os respectivos Envelope nº 02, sem serem abertos, depois de transcorrido o prazo legal sem interposição de recurso ou de sua desistência, ou da decisão desfavorável do recurso.

10.6. Após o procedimento de verificação da documentação de habilitação, os Envelopes nº 02 Proposta de Preços, respectivamente, dos licitantes habilitados serão abertos, na mesma sessão, desde que todos os licitantes tenham desistido expressamente do direito de recorrer, ou em ato público especificamente marcado para este fim, após o regular decurso da fase recursal.

10.6.1. Não ocorrendo a desistência expressa de todos os licitantes, quanto ao direito de recorrer, os Envelopes nº 02 e Proposta de Preços, respectivamente, serão rubricados pelos licitantes presentes ao ato e mantidos invioláveis até a posterior abertura.

10.6.2. Ultrapassada a fase de habilitação e abertas as propostas, não cabe desclassificar o licitante por motivo relacionado com a habilitação, salvo em razão de fatos supervenientes ou só conhecidos após o julgamento.

10.7. As propostas de preços dos licitantes habilitados serão então julgadas, conforme item próprio deste Instrumento Convocatório.

10.8. Se todos os licitantes forem inabilitados ou todas as propostas forem desclassificadas, a Comissão Permanente de Licitação poderá fixar o prazo de 08 (oito) dias úteis para a apresentação de nova documentação ou proposta, escoimadas das causas que as inabilitaram ou desclassificaram.

10.9. Em todos os atos públicos, serão lavradas atas circunstanciadas, assinadas pelos membros da Comissão e pelos representantes credenciados e licitantes presentes.

10.10. Será considerado inabilitado o licitante que:

10.10.1. Não apresentar os documentos exigidos por este Instrumento Convocatório no prazo de validade e/ou devidamente atualizados, ressalvado o disposto quanto à comprovação da regularidade fiscal das microempresas, empresas de pequeno porte e cooperativas enquadradas no artigo 34 da Lei nº 11.488, de 2007.

10.10.2. Incluir a proposta de preços no Envelope nº 01.

10.11. Constatada a existência de alguma restrição no que tange à regularidade fiscal de microempresa, empresa de pequeno porte ou sociedade cooperativa, a mesma terá o prazo de 5 (cinco) dias úteis para a regularização da documentação, a realização do pagamento ou parcelamento do débito e a emissão de eventuais certidões negativas ou positivas com efeito de certidão negativa. O prazo para regularização fiscal será contado a partir da divulgação do resultado do julgamento das propostas e poderá ser prorrogado por igual período a critério da administração pública, quando requerida pelo licitante, mediante apresentação de justificativa.

10.12. A não regularização fiscal no prazo previsto no subitem anterior acarretará a inabilitação do licitante, sem prejuízo das sanções previstas no art. 87 da Lei nº 8.666, de 1993, sendo facultado à administração pública convocar os licitantes remanescentes, na ordem de classificação, ou revogar a licitação.

10.13. A intimação dos atos de habilitação ou inabilitação dos licitantes será feita mediante publicação na imprensa oficial, salvo se presentes os prepostos dos licitantes no ato público em que foi adotada a decisão, caso em que a intimação será feita por comunicação direta aos interessados e lavrada em ata.

11. DO JULGAMENTO DAS PROPOSTAS

11.1. Na data da abertura dos envelopes contendo as propostas, serão rubricados os documentos pelos membros da Comissão de Licitação e pelos representantes legais das entidades licitantes. A Comissão, caso julgue necessário, poderá suspender a reunião para análise das mesmas.

11.2. As propostas de Preços serão avaliadas e classificadas em função dos documentos, informações e preços fornecidos pelas licitantes.

11.3. A Comissão de Licitação verificará as propostas apresentadas, desclassificando desde logo aquelas que não estejam em conformidade com os requisitos estabelecidos neste Edital.

11.4. Não será considerada qualquer oferta ou vantagem não prevista neste Edital, para efeito de julgamento da proposta.

11.5. As propostas serão classificadas em ordem decrescente de notas obtidas.

11.6. A Comissão de Licitação verificará o porte das empresas licitantes classificadas. Se houver microempresas, empresas de pequeno porte e sociedades cooperativas participantes, proceder-se-á a comparação com os valores da primeira colocada, se esta for empresa de maior porte, para o fim de aplicar-se o disposto nos arts. 44 e 45 da LC nº 123, de 2006.

11.6.1. Nessas condições, as propostas de microempresas, empresas de pequeno porte e sociedades cooperativas que se encontrarem na faixa de até 10% (dez por cento) acima do preço serão consideradas empatadas com a primeira colocada.

11.6.2. A melhor classificada nos termos do item anterior terá o direito de encaminhar uma última oferta para desempate, obrigatoriamente em valor inferior ao da primeira colocada, no prazo de 05 (cinco) minutos, caso esteja presente na sessão ou no prazo de 02 (dois) dias úteis, contados da comunicação da Comissão de Licitação, na hipótese de ausência. Neste caso, a oferta deverá ser escrita e assinada para posterior inclusão nos autos do processo licitatório em até 02 (dois) dias úteis.

11.6.3. Caso a microempresa, empresa de pequeno porte ou sociedade cooperativa melhor classificada desista ou não se manifeste no prazo estabelecido, serão convocadas as demais licitantes microempresas, empresas de pequeno porte e sociedades cooperativas que se encontrem

naquele intervalo de 10% (dez por cento), na ordem de classificação, para o exercício do mesmo direito, nos mesmos prazos estabelecidos no subitem anterior.

11.7. Caso sejam identificadas propostas de preços idênticos de microempresa, empresa de pequeno porte ou sociedade cooperativa empatadas na faixa de até 10% (dez por cento) sobre o valor cotado pela primeira colocada, a Comissão de Licitação convocará os licitantes para que compareçam ao sorteio na data e horário estipulados, para que se identifique aquela que primeiro poderá reduzir a oferta.

11.8. Havendo êxito no procedimento de desempate, será elaborada a nova classificação das propostas para fins de aceitação do valor ofertado. Não sendo aplicável o procedimento, ou não havendo êxito na aplicação deste, prevalecerá a classificação inicial.

11.9. Persistindo o empate, será assegurada preferência, sucessivamente, aos bens e serviços:

11.9.1. produzidos no País;

11.9.2. produzidos ou prestados por empresas brasileiras;

11.9.3. produzidos ou prestados por empresas que invistam em pesquisa e no desenvolvimento de tecnologia no País.

11.9.4. produzidos ou prestados por empresas que comprovem cumprimento de reserva de cargos prevista em lei para pessoa com deficiência ou para reabilitado da Previdência Social e que atendam às regras de acessibilidade previstas na legislação.

11.10. Esgotados todos os demais critérios de desempate previsto em lei, a escolha do licitante vencedor ocorrerá por meio de sorteio, para o qual os licitantes habilitados serão convocados.

11.11. Quando todos os licitantes forem desclassificados, a Comissão de Licitação poderá fixar o prazo de 8 (oito) dias úteis para a apresentação de novas propostas, escoimadas das causas de desclassificação.

11.12. Será desclassificada a proposta que:

11.12.1. não estiver em conformidade com os requisitos estabelecidos neste edital;

11.12.2. contiver vícios ou ilegalidades, for omissa ou apresentar irregularidades ou defeitos capazes de dificultar o julgamento;

11.12.3. não apresentar as especificações técnicas exigidas no projeto básico ou anexos;

11.12.4. apresentar preços manifestamente inexequíveis, assim considerados aqueles que não venham a ter demonstrada sua viabilidade, através de documentação que comprove que os custos dos insumos são coerentes com os de mercado e que os coeficientes de produtividade são compatíveis com a execução do objeto do contrato;

a) Considera-se manifestamente inexequível a proposta cujo valor global proposto seja inferior a 70% (setenta por cento) do menor dos seguintes valores: (a) Média aritmética dos valores das propostas superiores a 50% (cinquenta por cento) do valor orçado pela Administração, ou (b) Valor orçado pela Administração.

b) Nessa situação, será facultado ao licitante o prazo de 48 (quarenta e oito) horas úteis para comprovar a viabilidade dos preços constantes em sua proposta, conforme parâmetros do artigo 48, inciso II, da Lei nº 8.666, de 1993, sob pena de desclassificação.

11.13. *Também será desclassificada a proposta cujo preço orçado supere os preços de referência discriminados nos projetos anexos a este Edital.*

11.14. Se a proposta de preço não for aceitável, a Comissão de Licitação examinará a proposta subsequente, e, assim sucessivamente, na ordem de classificação.

11.15. Sempre que a proposta não for aceita, e antes de a Comissão de Licitação passar à subsequente, haverá nova verificação da eventual ocorrência do empate ficto, previsto nos artigos 44 e 45 da LC nº 123, de 2006, seguindo-se a disciplina antes estabelecida, se for o caso.

11.16. Do julgamento das propostas e da classificação, será dada ciência aos licitantes para apresentação de recurso no prazo de 5 (cinco) dias úteis. Interposto o recurso, será comunicado aos demais licitantes, que poderão impugná-lo no mesmo prazo.

11.17. Transcorrido o prazo recursal, sem interposição de recurso, ou decididos os recursos interpostos, a Comissão de Licitação encaminhará o procedimento licitatório para adjudicação e

homologação do resultado do certame pela autoridade.

11.18. A intimação do resultado final do julgamento das propostas será feita mediante publicação na imprensa oficial, salvo se presentes os prepostos dos licitantes no ato público em que foi adotada a decisão, caso em que a intimação será feita por comunicação direta aos interessados e lavrada em ata.

11.19. O resultado do certame será divulgado no flanelógrafo da PREFEITURA MUNICIPAL DE CARIRÉ, bem como no portal de licitações dos municípios, junto ao sítio eletrônico do Tribunal de Contas dos Municípios ou ainda nos mesmos meios publicitários anteriormente utilizados (se for o caso).

12. DOS RECURSOS ADMINISTRATIVOS

11.1. A interposição de recurso referente à habilitação ou inabilitação de licitantes e julgamento das propostas observará o disposto no art. 109, § 4º, da Lei 8.666, de 1993.

11.2. Após cada fase da licitação, os autos do processo ficarão com vista franqueada aos interessados, pelo prazo necessário à interposição de recursos.

11.3. O recurso da decisão que habilitar ou inabilitar licitantes e que julgar as propostas terá efeito suspensivo, podendo a autoridade competente, motivadamente e presentes razões de interesse público, atribuir aos demais recursos interpostos, eficácia suspensiva.

11.4. Os recursos deverão ser encaminhados para a Comissão Permanente de Licitação da PREFEITURA MUNICIPAL DE CARIRÉ.

11.5. O recurso será dirigido a dita comissão, o qual poderá reconsiderar sua decisão, no prazo de 5 (cinco) dias úteis, ou, nesse mesmo prazo, fazê-lo subir, devidamente informado, devendo, neste caso, a decisão ser proferida dentro do prazo de 5 (cinco) dias úteis, contado do recebimento do recurso, sob pena de responsabilidade.

11.6. Os recursos interpostos fora do prazo não serão conhecidos.

13. DO TERMO DE CONTRATO

13.1. Após a homologação da licitação, em sendo realizada a contratação, deverá ser firmado Termo de Contrato, prorrogável na forma do art. 57, inciso II da Lei nº 8.666/93.

13.1.1. O adjudicatário terá o prazo de 05 (CINCO) dias úteis, contados a partir da data de sua convocação, para assinar o Termo de Contrato, sob pena de decair do direito à contratação, sem prejuízo das sanções previstas neste Edital.

13.1.2. Alternativamente à convocação para comparecer perante o órgão ou entidade para a assinatura do Termo de Contrato, a Administração poderá encaminhá-lo para assinatura do adjudicatário, mediante correspondência postal com aviso de recebimento (AR), meio eletrônico ou ainda por publicação da convocação em imprensa oficial conforme mandamentos da Lei Orgânica Municipal, para que seja assinado e devolvido no prazo de 05 (cinco) dias úteis, a contar da data de seu recebimento.

13.1.3. O prazo para assinatura e devolução do Termo de Contrato poderá ser prorrogado, por igual período, por solicitação justificada do adjudicatário e aceita pela Administração.

13.2. Se o adjudicatário, no ato da assinatura do Termo de Contrato, não comprovar que mantém as mesmas condições de habilitação, ou quando, injustificadamente, recusar-se à assinatura, poderá ser convocado outro licitante para celebrar o ajuste, desde que respeitadas a ordem de classificação e mantidas as mesmas condições da proposta vencedora, sem prejuízo das sanções previstas neste edital e demais normas legais pertinentes.

14. DO REAJUSTE

14.1. O valor do contrato será fixo e irrevogável, porém poderá ser corrigido anualmente mediante requerimento da contratada, após o interregno mínimo de um ano, contado a partir da data limite para a apresentação da proposta, pela variação do índice INCC (Índice Nacional de Custos da Construção), ou IPCA (Índice de Preço ao Consumidor Amplo) ou outro que vier a substituí-lo.

15. DA ENTREGA E DO RECEBIMENTO DO OBJETO E DA FISCALIZAÇÃO

15.1. O recebimento e aceitação do objeto e de fiscalização se farão através de fiscal de contrato e/ou servidor técnico de responsabilidade do Unidade de Origem que acompanhará cada etapa de execução atestando sua conclusão.

16. DAS OBRIGAÇÕES DA CONTRATANTE E DA CONTRATADA

16.1. As obrigações da Contratante:

16.2. A Contratante se obriga a proporcionar à Contratada todas as condições necessárias ao pleno cumprimento das obrigações decorrentes do Termo Contratual, consoante estabelece a Lei no 8.666/93 e suas alterações posteriores;

16.3. Promover por meio de seu representante, o acompanhamento e a fiscalização dos serviços, sob os aspectos quantitativo e qualitativo, anotando em registro próprio as falhas detectadas e comunicando à Contratada as ocorrências de quaisquer fatos que, a seu critério, exijam medidas corretivas por parte daquela;

16.4. Comunicar à Contratada toda e qualquer ocorrência relacionada com a execução do objeto contratual, diligenciando nos casos que exigem providências corretivas;

16.5. Providenciar os pagamentos à Contratada à vista das Notas Fiscais /Faturas devidamente atestadas pelo Setor Competente.

16.6. As obrigações da Contratada:

16.7. Executar o objeto do Contrato de conformidade com as condições e prazos estabelecidos nesta TOMADA DE PREÇOS, no Termo Contratual e na proposta vencedora do certame;

16.8. Manter durante toda a execução do objeto contratual, em compatibilidade com as obrigações assumidas, todas as condições de habilitação e qualificação exigidas na Lei de Licitações;

16.9. Utilizar profissionais devidamente habilitados;

16.10. Substituir os profissionais nos casos de impedimentos fortuitos, de maneira que não se prejudiquem o bom andamento e a boa prestação dos serviços;

16.11. Facilitar a ação da fiscalização na inspeção dos serviços, prestando, prontamente, os esclarecimentos que forem solicitados pela CONTRATANTE;

16.12. Responder perante a Prefeitura Municipal de Cariré, mesmo no caso de ausência ou omissão da fiscalização, indenizando-a devidamente por quaisquer atos ou fatos lesivos aos seus interesses, que possam interferir na execução do contrato, quer sejam eles praticados por empregados, prepostos ou mandatários seus. A responsabilidade se estenderá a danos causados a terceiros, devendo a CONTRATADA adotar medidas preventivas contra esses danos, com fiel observância das normas emanadas das autoridades competentes e das disposições legais vigentes;

16.13. Responder, perante as leis vigentes, pelo sigilo dos documentos manuseados, sendo que a CONTRATADA não deverá, mesmo após o término do contrato, sem consentimento prévio, por escrito, da CONTRATANTE, fazer uso de quaisquer documentos ou informações especificadas no parágrafo anterior, a não ser para fins de execução do contrato;

16.14. Providenciar a imediata correção das deficiências e/ ou irregularidades apontadas pela CONTRATANTE;

16.15. Pagar seus empregados no prazo previsto em lei, sendo, também, de sua responsabilidade o pagamento de todos os tributos que, direta ou indiretamente, incidam sobre a prestação dos serviços contratados inclusive as contribuições previdenciárias fiscais e parafiscais, FGTS, PIS, emolumentos, seguros de acidentes de trabalho, etc, ficando excluída qualquer solidariedade da Prefeitura Municipal de Cariré por eventuais autuações administrativas e/ou judiciais uma vez que a inadimplência da CONTRATADA, com referência às suas obrigações, não se transfere a Prefeitura Municipal de Cariré;

16.16. Disponibilizar, a qualquer tempo, toda documentação referente ao pagamento dos tributos, seguros, encargos sociais, trabalhistas e previdenciários relacionados com o objeto do CONTRATO;

16.17. Responder, pecuniariamente, por todos os danos e/ou prejuízos que forem causados à União, Estado, Município ou terceiros, decorrentes da prestação dos serviços;

16.18. Respeitar as normas de segurança e medicina do trabalho, previstas na Consolidação das Leis do Trabalho e legislação pertinente;

16.19. Responsabilizar-se pela adoção das medidas necessárias à proteção ambiental e às precauções para evitar a ocorrência de danos ao Urbanismo e a terceiros, observando o disposto na legislação federal, estadual e municipal em vigor, inclusive a Lei nº 9.605, publicada no D.O.U. de 13/02/98;

16.20. Responsabilizar-se perante os órgãos e representantes do Poder Público e terceiros por eventuais danos ao Urbanismo causados por ação ou omissão sua, de seus empregados, prepostos ou contratados;

16.21. A CONTRATADA estará obrigada ainda a satisfazer aos requisitos e atender a todas as exigências e condições a seguir estabelecidas:

- a) Prestar os serviços de acordo com o edital e seus anexos, projetos e as Normas da ABNT.
- b) Atender às normas da Associação Brasileira de Normas Técnicas (ABNT) e demais normas internacionais pertinentes ao objeto contratado;
- c) Responsabilizar-se pela conformidade, adequação, desempenho e qualidade dos serviços e bens, bem como de cada material, matéria-prima ou componente individualmente considerado, mesmo que não sejam de sua fabricação, garantindo seu perfeito desempenho;
- d) Registrar o Contrato decorrente desta licitação no CREA, na forma da Lei, e apresentar o comprovante de “Anotação de Responsabilidade Técnica - ART” correspondente, antes da apresentação da primeira fatura, perante a Prefeitura Municipal de Cariré, sob pena de retardar o processo de pagamento;

16.22. Obriga-se a contratada ainda o atendimento 24hs por dia, devendo após conhecimento de fato resolver no prazo de 02 (dois) dias úteis, prorrogáveis por igual período desde que justificado e aceito pela contratada.

17. DAS HIPÓTESES DE RESCISÃO CONTRATUAL

17.1. As hipóteses de rescisão do ajuste, bem como a disciplina aplicável em tais casos, são aquelas previstas no instrumento de Contrato, nos termos dos artigos 78 a 80 da Lei n. 8.666, de 1993.

18. DO PAGAMENTO

18.1. A apresentação da Nota Fiscal/Fatura deverá ocorrer no prazo de 30 (trinta) dias, contado da data final do período de adimplemento da parcela da contratação a que aquela se referir.

18.1.1. Havendo erro na apresentação da Nota Fiscal/Fatura, ou circunstância que impeça a liquidação da despesa, o pagamento ficará sobrestado até que a Contratada providencie as medidas saneadoras. Nesta hipótese, o prazo para pagamento iniciar-se-á após a comprovação da regularização da situação, não acarretando qualquer ônus para a Contratante.

18.2. *O pagamento somente será autorizado depois de efetuado o “atesto” pelo servidor competente, condicionado este ato à verificação da conformidade da Nota Fiscal/Fatura apresentada em relação aos serviços efetivamente prestados.*

18.3. Será efetuada a retenção ou glosa no pagamento, proporcional à irregularidade verificada, sem prejuízo das sanções cabíveis, caso se constate que a Contratada:

18.3.1. não produziu os resultados acordados;

18.3.2. deixou de executar as atividades contratadas, ou não as executou com a qualidade mínima exigida;

18.3.3. deixou de utilizar os materiais e recursos humanos exigidos para a execução do objeto, ou utilizou-os com qualidade ou quantidade inferior à demandada.

18.4. O pagamento será efetuado através de ordem bancária, para crédito em banco, agência e conta corrente indicados pela Contratada.

- 18.5.** Será considerada data do pagamento o dia em que constar como emitida a ordem bancária.
- 18.6.** Antes de cada pagamento à contratada, será realizada consulta à débitos referentes a regularidade fiscal e trabalhista.
- 18.7.** Constatando-se, a situação de irregularidade da contratada, será providenciada sua advertência, por escrito, para que, no prazo de 5 (cinco) dias, regularize sua situação ou, no mesmo prazo, apresente sua defesa. O prazo poderá ser prorrogado uma vez, por igual período, a critério da contratante.
- 18.8.** Não havendo regularização ou sendo a defesa considerada improcedente, a contratante deverá comunicar aos órgãos responsáveis pela fiscalização da regularidade fiscal quanto à inadimplência da contratada, bem como quanto à existência de pagamento a ser efetuado, para que sejam acionados os meios pertinentes e necessários para garantir o recebimento de seus créditos.
- 18.9.** Persistindo a irregularidade, a contratante deverá adotar as medidas necessárias à rescisão contratual nos autos do processo administrativo correspondente, assegurada à contratada a ampla defesa.
- 18.10.** Havendo a efetiva execução do objeto, os pagamentos serão realizados normalmente, até que se decida pela rescisão do contrato, caso a contratada não regularize sua situação fiscal e/ou trabalhista.
- 18.11.** Somente por motivo de economicidade, segurança nacional ou outro interesse público de alta relevância, devidamente justificado, em qualquer caso, pela máxima autoridade da contratante, não será rescindido o contrato em execução com a contratada inadimplente junto ao fisco.
- 18.12.** Quando do pagamento, será efetuada a retenção tributária prevista na legislação aplicável.
- 18.12.1.** A Contratada regularmente optante pelo Simples Nacional não sofrerá a retenção tributária quanto aos impostos e contribuições abrangidos por aquele regime. No entanto, o pagamento ficará condicionado à apresentação de comprovação, por meio de documento oficial, de que faz jus ao tratamento tributário favorecido previsto na referida Lei Complementar.

19. DAS SANÇÕES ADMINISTRATIVAS

19.1 Pela inexecução total ou parcial das obrigações assumidas, garantidas a prévia defesa, a Administração poderá aplicar à CONTRATADA, as seguintes sanções:

a) Advertência.

b) Multas de:

b.1) 10% (dez por cento) sobre o valor contratado, em caso de recusa da licitante VENCEDORA em assinar o contrato dentro do prazo de 05 (cinco) dias úteis, contados da data da notificação feita pela CONTRATANTE;

b.2) 0,3% (três décimos por cento) sobre o valor da parcela não cumprida do Contrato, por dia de atraso na entrega do objeto contratual, até o limite de 30 (trinta) dias;

b.3) 2% (dois por cento) cumulativos sobre o valor da parcela não cumprida do Contrato e rescisão do pacto, a critério SECRETARIA DE INFRAESTRUTURA E DESENVOLVIMENTO do Município de Cariré, em caso de atraso superior a 30 (trinta) dias na entrega dos produtos.

b.4) O valor da multa referida nesta cláusulas será descontado "ex-officio" da CONTRATADA, mediante subtração a ser efetuada em qualquer fatura de crédito em seu favor que mantenha junto à SECRETARIA DE INFRAESTRUTURA E DESENVOLVIMENTO do Município de Cariré, independente de notificação ou interpelação judicial ou extrajudicial;

c) Suspensão temporária do direito de participar de licitação e impedimento de contratar com a Administração, pelo prazo de até 02 (dois) anos;

d) Declaração de inidoneidade para licitar ou contratar com a Administração Pública, enquanto perdurarem os motivos determinantes da punição ou até que a CONTRATANTE promova sua reabilitação.

20 DA IMPUGNAÇÃO

20.1 Decairá do direito de impugnar os termos deste Edital perante esta Administração, o licitante que não o fizer até o segundo dia útil que anteceder a abertura dos envelopes de habilitação, pelas falhas ou irregularidades que viciariam este Edital, hipótese em que tal comunicação não terá efeito de recurso.

20.2 A impugnação feita tempestivamente pelo licitante não o impedirá de participar do processo licitatório até o trânsito em julgado da decisão a ela pertinente.

20.3 Qualquer cidadão é parte legítima para impugnar este Edital por irregularidade na aplicação da Lei nº 8.666, de 1993, devendo protocolar o pedido até 5 (cinco) dias úteis antes da data fixada para a abertura dos envelopes de habilitação, devendo a Administração julgar e responder à impugnação em até 3 (três) dias úteis, sem prejuízo da faculdade prevista no § 1º do art. 113 da referida Lei.

20.4 A impugnação poderá ser realizada por petição protocolada no endereço, ou enviada para o endereço de e-mail.

21 DAS DISPOSIÇÕES GERAIS

21.1 A autoridade competente poderá revogar a licitação por razões de interesse público decorrente de fato superveniente devidamente comprovado, pertinente e suficiente para justificar tal conduta, devendo anulá-la por ilegalidade, de ofício ou por provocação de terceiros, mediante parecer escrito e devidamente fundamentado.

21.2 A homologação do resultado desta licitação não implicará direito à contratação.

21.3 Os licitantes assumem todos os custos de preparação e apresentação de suas propostas e a Administração não será, em nenhum caso, responsável por esses custos, independentemente da condução ou do resultado do processo licitatório.

21.4 A participação na licitação implica plena aceitação, por parte do licitante, das condições estabelecidas neste instrumento convocatório e seus Anexos, bem como da obrigatoriedade do cumprimento das disposições nele contidas.

21.5 Qualquer modificação no instrumento convocatório exige divulgação pelo mesmo instrumento de publicação em que se deu o texto original, reabrindo-se o prazo inicialmente estabelecido, exceto quando, inquestionavelmente, a alteração não afetar a formulação das propostas.

21.6 Não havendo expediente ou ocorrendo qualquer fato superveniente que impeça a realização do certame na data marcada, a sessão será automaticamente transferida para o primeiro dia útil subsequente, no mesmo horário e local anteriormente estabelecidos, desde que não haja comunicação da Comissão em sentido contrário.

21.7 É facultada à Comissão ou Autoridade Superior, em qualquer fase da licitação, a promoção de diligência destinada a esclarecer ou complementar a instrução do processo, vedada a inclusão posterior de documento ou informação que deveria constar no ato da sessão pública.

21.8 As normas que disciplinam este certame serão sempre interpretadas em favor da ampliação da disputa entre os interessados, desde que não comprometam o interesse da Administração, o princípio da isonomia, a finalidade e a segurança da contratação.

21.9 Em caso de cobrança pelo fornecimento de cópia da íntegra deste Edital e de seus anexos, o valor se limitará ao custo efetivo da reprodução gráfica de tais documentos, nos termos do artigo 32, § 5º, da Lei nº 8.666, de 1993.

21.10 Na contagem dos prazos estabelecidos neste Edital e seus Anexos, excluir-se-á o dia do início e incluir-se-á o do vencimento. Só se iniciam e vencem os prazos em dias de expediente na Administração.

21.11 O desatendimento de exigências formais não essenciais não importará o afastamento do licitante, desde que seja possível o aproveitamento do ato, observados os princípios da isonomia e do interesse público.

21.12 Em caso de divergência entre disposições deste Edital e de seus Anexos ou demais peças que compõem o processo, prevalecerão as deste Edital.

21.13 Os casos omissos serão dirimidos pela Comissão com base nas disposições da Lei n. 8.666, de 1993, e demais diplomas legais eventualmente aplicáveis.

21.14 O Edital está disponibilizado, na íntegra, no endereço eletrônico www.licitacoes.tce.ce.gov.br/ e também poderá ser lido e/ou obtido na sede da PREFEITURA MUNICIPAL DE CARIRÉ, no horário de 08:00 às 13:00hs, no qual os autos do processo administrativo permanecerão com vista franqueada aos interessados.

21.15 O foro para dirimir questões relativas ao presente Edital será a Comarca de CARIRÉ, com exclusão de qualquer outro.

21.16 Integram este Edital, para todos os fins e efeitos seu anexos.

CARIRÉ– CE, ____ de _____ de _____.

ARNÓBIO DE AZEVEDO PEREIRA

Presidente da Comissão Permanente de Licitação

SILVIO RONEI VASCONCELOS RODRIGUES

Membro da CPL

THAYNARA MATIAS MAGALHÃES

Membro da CPL

(PAPEL TIMBRADO DA PROPONENTE)

ANEXO I – MODELO DE APRESENTAÇÃO DE CARTA-PROPOSTA

Local e data

À
Prefeitura Municipal de Cariré
Comissão Permanente de Licitação.

REF.: TOMADA DE PREÇOS N° 010/2022/SMI-TP

OBJETO:

Prezados(as) Senhores(as),

Apresentamos a V. Sas., nossa proposta para o objeto do Edital de **TOMADA DE PREÇOS N° 010/2022/SMI-TP**, pelo **PREÇO GLOBAL** de R\$ _____ (_____), conforme tabela resumo abaixo, com prazo de execução de até **90 (noventa) dias**.

Resumo das Obras		
Lote	Obras	Vr. Total
Preço Global:		

Caso nos seja adjudicado o objeto da presente licitação, nos comprometemos a assinar o contrato no prazo determinado no documento de convocação, indicando para esse fim o(a) Sr(a). _____, portador(a) da carteira de Identidade n°. _____ e CPF n° _____, como representante legal desta empresa.

Informamos que o prazo de validade da nossa proposta é de **60 (sessenta) dias** corridos, a contar da data da abertura da licitação.

Finalizando, declaramos que assumimos inteira responsabilidade pela execução dos serviços objeto deste Edital e que serão executados conforme exigência editalícia e contratual, e que serão iniciados dentro do prazo de até 10 (dez) dias consecutivos, contados a partir da data de recebimento da Ordem de Serviço.

Atenciosamente,

Carimbo da Empresa e assinatura do(a) representante.

ANEXO II

MODELO DE PLANILHA ORÇAMENTÁRIA

TOMADA DE PREÇOS Nº 010/2022/SMI-TP

OBJETO: _____

01. PLANILHA ORÇAMENTÁRIA:

LOTE _____					
ITEM	ESPECIFICAÇÃO	QQTDE	UUND	VALOR	
				UNITÁRIO	TOTAL
VALOR GLOBAL					

_____ - ____, ____ de _____ de 2022.

Carimbo da Empresa e assinatura do(a) representante.

ANEXO III – MINUTA DO CONTRATO

TERMO DE CONTRATO N° «N°_CONTRATO»

TERMO DE CONTRATO QUE FAZEM ENTRE SI A PREFEITURA MUNICIPAL DE CARIRÉ, ATRAVÉS DA «SECRETARIA» E A EMPRESA «EMPRESA».

A Prefeitura Municipal de CARIRÉ, pessoa jurídica de direito público interno, através da «SECRETARIA», em sua sede na Praça Elísio Aguiar, nº141, Centro - CEP: 62.184-000, CARIRÉ-CE, inscrito no CNPJ/MF sob o n.º 07.598.600/0001-42, neste ato representado pela Sr(a). «GESTOR» inscrito no CPF nº «CPF_GESTOR», doravante denominado CONTRATANTE, e a **EMPRESA «EMPRESA»** inscrita no CNPJ/MF sob o nº «CNPJ_EMPRESA», sediada na «ENDEREÇO_DA_EMPRESA», doravante designada CONTRATADA, neste ato representada pelo Sr(a). «REPRESENTANTE», portador da Carteira de Identidade nº «ID_REPRESENTANTE», expedida pelo SSPDS, e CPF nº «CPF_REPRESENTANTE», tendo em vista o que consta no Processo nº «N°_PROCESSO» e em observância às disposições da Lei nº 8.666, de 21 de junho de 1993, Lei de Diretrizes Orçamentárias vigente e do Decreto nº 7.983, de 8 de abril de 2013, resolvem celebrar o presente Termo de Contrato, decorrente da «MODALIDADE» nº «N°_PROCESSO», mediante as cláusulas e condições a seguir enunciadas.

1. CLÁUSULA PRIMEIRA – OBJETO

1.1. O objeto do presente instrumento é a «OBJETO», que será prestado nas condições estabelecidas no Projeto Básico e demais documentos técnicos que se encontram anexos ao Instrumento Convocatório do certame que deu origem a este instrumento contratual.

1.2. Este Termo de Contrato vincula-se ao Instrumento Convocatório da «MODALIDADE» N° «N°_PROCESSO» e seus anexos, identificado no preâmbulo acima, e à proposta vencedora, independentemente de transcrição.

1.3. Objeto da Contratação:

2. CLÁUSULA SEGUNDA – VIGÊNCIA

2.1. O prazo de vigência deste Termo de Contrato é aquele fixado no Edital, com início na data de assinatura, transcorrendo por «DURAÇÃO_CONTRATO», conforme cronograma físico-financeiro. Com vigência até o dia «VIGÊNCIA_CONTRATO».

2.2. A vigência poderá ultrapassar o exercício financeiro, desde que as despesas referentes à contratação sejam integralmente empenhadas até 31 de dezembro, para fins de inscrição em restos a pagar, conforme Orientação Normativa AGU nº 39, de 13/12/2011.

2.3. A execução dos serviços será iniciada após emissão de ordem de serviço, com observância ao cronograma fixado no Projeto Básico.

2.4. Os prazos contratuais extinguem-se em harmonia com os prazos estipulados para execução, devendo atentar-se ao subitem 2.4 quanto a prorrogações, bem como aos ditames legais da Lei 8.666 de 21 de Junho de 1993.

3. CLÁUSULA TERCEIRA – DO VALOR DO CONTRATO

3.1. O valor total da contratação é de «VALOR_CONTRATO».

3.2. No valor acima estão incluídas todas as despesas ordinárias diretas e indiretas decorrentes da execução do objeto, inclusive tributos e/ou impostos, encargos sociais, trabalhistas, previdenciários, fiscais e comerciais incidentes, bem como taxas de licenciamento, administração, frete, seguro e outros necessários ao cumprimento integral do objeto da contratação.

3.3. O valor consignado neste Termo de Contrato é fixo e irrevogável, porém poderá ser corrigido anualmente mediante requerimento da contratada, observado o interregno mínimo de um ano, contado a partir da data limite para a apresentação da proposta, pela variação do INCC (Índice

Nacional de Custos da Construção), e do segundo o IPCA (Índice de Preço ao Consumidor Amplo) ou outro que vier a substituí-lo.

4. CLÁUSULA QUARTA – DOTAÇÃO ORÇAMENTÁRIA

4.1. As despesas decorrentes desta contratação estão programadas em dotação orçamentária própria, prevista no orçamento do Município de CARIRÉ, para o exercício de 2022 na classificação abaixo:

DOTAÇÃO	FONTE DE RECURSOS	ELEMENTO DE DESPESAS
«DOTAÇÃO»	«FONTE»	«ELEMENTO_DE_DESP»

5. CLÁUSULA QUINTA – DO PAGAMENTO

5.1. O prazo para pagamento à CONTRATADA e demais condições a ele referentes encontram-se definidos no Edital.

6. CLÁUSULA SEXTA – CONTROLE E FISCALIZAÇÃO DA EXECUÇÃO

6.1. A disciplina inerente ao controle e fiscalização da execução contratual será desempenhada pelo Sr(a). «FISCAL», inscrito no CPF: «CPF_FISCAL».

7. CLÁUSULA SETIMA – OBRIGAÇÕES DA CONTRATANTE E DA CONTRATADA

7.1. As obrigações da CONTRATANTE e da CONTRATADA são aquelas previstas no Edital.

8. CLÁUSULA OITAVA – DA SUBCONTRATAÇÃO

8.1 É permitida a subcontratação parcial do objeto, respeitadas as condições e obrigações estabelecidas no Edital e na proposta da contratada.

9. CLÁUSULA NONA - ALTERAÇÃO SUBJETIVA

9.1 É admissível a fusão, cisão ou incorporação da contratada com/em outra pessoa jurídica, desde que sejam observados pela nova pessoa jurídica todos os requisitos de habilitação exigidos na licitação original; sejam mantidas as demais cláusulas e condições do contrato; não haja prejuízo à execução do objeto pactuado e haja a anuência expressa da Administração à continuidade do contrato.

10. CLÁUSULA DÉCIMA – DAS SANÇÕES ADMINISTRATIVAS

10.1. As sanções relacionadas à execução do contrato são aquelas previstas no Edital.

11. CLÁUSULA DÉCIMA PRIMEIRA – DO REGIME DE EXECUÇÃO E DAS ALTERAÇÕES

11.1. Eventuais alterações contratuais reger-se-ão pela disciplina do art. 65 da Lei nº 8.666, de 1993.

11.2. A diferença percentual entre o valor global do contrato e o preço global de referência não poderá ser reduzida em favor do contratado em decorrência de aditamentos que modifiquem a planilha orçamentária.

11.3. O contrato será realizado por execução indireta, sob o regime de empreitada por preço unitário.

11.4. A diferença percentual entre o valor global do contrato e o preço global de referência poderá ser reduzida para a preservação do equilíbrio econômico-financeiro do contrato em casos excepcionais e justificados, desde que os custos unitários dos aditivos contratuais não excedam os custos unitários do sistema de referência utilizado na forma do Decreto n. 7.983/2013, assegurada a manutenção da vantagem da proposta vencedora ante a da segunda colocada na licitação.

11.5. O serviço adicionado ao contrato ou que sofra alteração em seu quantitativo ou preço deverá apresentar preço unitário inferior ao preço de referência da Administração Pública divulgado por ocasião da licitação, mantida a proporcionalidade entre o preço global contratado e o preço de referência, ressalvada a exceção prevista no subitem anterior e respeitados os limites do previstos no § 1º do art. 65 da Lei nº 8.666, de 1993.

12. CLÁUSULA DÉCIMA SEGUNDA – DAS VEDAÇÕES

12.1. É vedado à CONTRATADA:

12.1.1. Caucionar ou utilizar este Termo de Contrato para qualquer operação financeira;

12.1.2. Interromper a execução dos serviços/atividades sob alegação de inadimplemento por parte da CONTRATANTE, salvo nos casos previstos em lei.

13. CLÁUSULA DÉCIMA TERCEIRA – DO RECEBIMENTO DO OBJETO

13.1. A disciplina inerente ao recebimento do objeto é aquela prevista no Projeto Básico, anexo do Edital .

14. CLÁUSULA DÉCIMA QUARTA – RESCISÃO

14.1 O presente Termo de Contrato poderá ser rescindido nas hipóteses previstas no art. 78 da Lei nº 8.666, de 1993, com as consequências indicadas no art. 80 da mesma Lei, sem prejuízo da aplicação das sanções previstas no Projeto Básico, anexo do Edital.

14.2 Os casos de rescisão contratual serão formalmente motivados, assegurando-se à CONTRATADA o direito à prévia e ampla defesa.

14.3 A CONTRATADA reconhece os direitos da CONTRATANTE em caso de rescisão administrativa prevista no art. 77 da Lei nº 8.666, de 1993.

14.4 O termo de rescisão, sempre que possível, deverá indicar:

14.4.1 Balanço dos eventos contratuais já cumpridos ou parcialmente cumpridos em relação ao cronograma físico-financeiro, atualizado;

14.4.2 Relação dos pagamentos já efetuados e ainda devidos;

14.4.3 Indenizações e multas.

15 CLÁUSULA DÉCIMA QUINTA – PUBLICAÇÃO

15.1 Incumbirá à Contratante providenciar a publicação deste instrumento, por extrato, nos mesmos meios publicitários de divulgação previstos na Lei Orgânica Municipal, no prazo previsto na Lei nº 8.666, de 1993.

16 CLÁUSULA DÉCIMA SEXTA – FORO

16.1 O Foro para solucionar os litígios que decorrerem da execução deste Termo de Contrato será a Comarca de CARIRÉ - CE.

Para firmeza e validade do pactuado, o presente Termo de Contrato foi lavrado em duas (duas) vias de igual teor, que, depois de lido e achado em ordem, vai assinado pelos contraentes.

CARIRÉ – CE, «DATA_DO_CONTRATO»

«GESTOR»

ORDENADOR(A) DE DESPESAS DA
«SECRETARIA»
CONTRATANTE

«EMPRESA»

CNPJ: «CNPJ_EMPRESA»
Sr(a). «REPRESENTANTE»
CPF: nº «CPF_REPRESENTANTE»
CONTRATADA

TESTEMUNHAS:

1. _____

Nome:

CPF nº:

2. _____

Nome:

CPF nº:

ANEXO IV – MODELO DE DECLARAÇÕES

MODELO I DECLARAÇÃO

DECLARAMOS, para todos os fins e sob as penas da lei, que não executamos trabalho noturno, perigoso ou insalubre com menores de dezoito anos e de qualquer trabalho com menores de dezesseis anos, salvo na condição de aprendiz, a partir de quatorze anos, em cumprimento ao disposto no inciso XXXIII do art. 7º da Constituição Federal e de conformidade com a exigência prevista no inciso V, do art. 27 da Lei Federal nº 8.666/93 e suas alterações posteriores.

Pelo que, por ser a expressão da verdade, firma a presente, sob as penas da Lei.

_____ - ____, ____ de _____ de 2022

Carimbo e assinatura do representante legal da empresa.

MODELO II DECLARAÇÃO

(NOMINA E QUALIFICA O FORNECEDOR), DECLARA, para os devidos fins de direito, especialmente para fins de prova em processo licitatório, junto ao Município de Cariré, Estado do Ceará, que tem pleno conhecimento de todos os parâmetros e elementos dos serviços a serem ofertados no presente certame licitatório e que sua proposta atende integralmente aos requisitos constantes neste edital.

Pelo que, por ser a expressão da verdade, firma a presente, sob as penas da Lei.

_____ - ____, ____ de _____ de 2022

Carimbo e assinatura do representante legal da empresa.

MODELO III DECLARAÇÃO

(NOMINA E QUALIFICA O FORNECEDOR), DECLARA, para os devidos fins de direito, especialmente para fins de prova em processo licitatório, junto ao Município de Cariré, Estado do Ceará, que concorda integralmente com os termos deste edital e seus anexos.

Pelo que, por ser a expressão da verdade, firma a presente, sob as penas da Lei.

_____ - ____, ____ de _____ de 2022.

Carimbo e assinatura do representante legal da empresa.

MODELO IV DECLARAÇÃO

(NOMINA E QUALIFICA O FORNECEDOR), DECLARA, para os devidos fins de direito, especialmente para fins de prova em processo licitatório, junto ao Município de Cariré, Estado do Ceará, sob as penalidades cabíveis, que inexistem qualquer fato superveniente impeditivo de nossa habilitação para participar no presente certame licitatório, bem assim que ficamos ciente da obrigatoriedade de declarar ocorrências posteriores, nos termos do art.32, §2º, da Lei n.º 8.666/93.

Pelo que, por ser a expressão da verdade, firma a presente, sob as penas da Lei.

_____ - ____, ____ de _____ de 2022.

Carimbo e assinatura do representante legal da empresa.

ANEXO – V

- 01. PROJETO BÁSICO**
(Memoriais descritivos, justificativas técnicas)

- 02. ORÇAMENTO BÁSICO**
(Planilha orçamentária)

- 03. CRONOGRAMA FÍSICO-FINANCEIRO**
(Cronograma de execução da obra e do desembolso financeiro).

PROJETO BÁSICO

1. OBJETO: CONTRATAÇÃO DE EMPRESA PARA REALIZAÇÃO DE CONSTRUÇÃO DE PASSAGEM MOLHADA NO RIACHO DO PIRES LOCALIZADA NO DISTRITO DE JUCÁ NO MUNICÍPIO DE CARIRÉ-CE, CONFORME ESPECIFICAÇÕES ANEXO NO EDITAL

2.DA JUSTIFICATIVA

2.1. A razão desta contratação decorre da necessidade da construção de passagem molhada na localidade de Jucá, haja vista a necessidade na melhoria da condição das estradas e segurança de tráfego nas mesmas, sendo necessária a realização do objeto para manter as devidas condições das estradas vicinais. Logo, tal contratação é ferramenta essencial à segurança da população de forma geral.

3. DAS ESPECIFICAÇÕES E QUANTITATIVOS DO OBJETO

3.1. As especificações e quantitativos do objeto constam na documentação anexa, tais quais orçamentos, memórias de cálculo, cronogramas das obras, composições, memoriais descritivos, etc.

4.DOS PRAZOS

4.1. Os serviços objetos desta licitação deverão ser executados e concluídos dentro do prazo de 90 (noventa) dias, contados a partir do 5º dia útil após a emissão da Ordem de Serviço, podendo ser prorrogado nos termos da Lei nº 8.666/93 e suas alterações.

4.2. Os pedidos de prorrogação deverão se fazer acompanhar de um relatório circunstanciado. Esses pedidos serão analisados e julgados pela fiscalização da Prefeitura Municipal de Cariré.

4.3. Os pedidos de prorrogação de prazos serão dirigidos ao CONTRATANTE, até 10 (dez) dias antes da data do término do prazo contratual.

4.4. Os atrasos ocasionados por motivo de força maior ou caso fortuito, desde que notificados no prazo de 48 (quarenta e oito) horas e aceitos pelo CONTRATANTE, não serão considerados como inadimplemento contratual.

4.5. O prazo de vigência será de 120 (cento e vinte) dias, contados a partir do 5º dia útil após a publicação do respectivo extrato junto à Imprensa Oficial do Município de Cariré, podendo ser prorrogado nos termos da Lei nº 8.666/93 e suas alterações.

5.DAS CONDIÇÕES DE PAGAMENTO

5.1. O pagamento será efetuado em até 30 dias da emissão da nota fiscal referente à medição atestada da contratada pela contratante. As medições deverão ser elaboradas pela CONTRATADA, de comum acordo com a fiscalização, referente aos serviços executados, e entregues no Setor de Protocolo da PMC entre os dias 01 (primeiro) e 05 (cinco) de cada mês. As medições terão periodicidade mensal, entre os dias 01 (primeiro) e 30 (trinta) do mês subsequente, exceto a primeira que será elaborada no início dos serviços até o dia 30 (trinta). A fiscalização atestará os serviços executados até o dia 30 (trinta) de cada mês.

5.2. A CONTRATADA se obriga a apresentar junto à fatura dos serviços prestados, cópia da quitação das seguintes obrigações patronais referente ao mês anterior ao do pagamento:

a) Recolhimento das contribuições devidas ao INSS (parte do empregador e parte do empregado), relativas aos empregados envolvidos na execução do objeto deste instrumento;

b) Recolhimento do FGTS, relativo aos empregados referidos na alínea anterior;

- c) Comprovante de recolhimento do PIS e ISS, quando for o caso, dentro de 20 (vinte) dias a partir do recolhimento destes encargos;
- d) Relação dos empregados utilizados nos serviços contratados assinada pela Fiscalização do Contrato;
- e) Folha de pagamento relativa aos empregados utilizados nos serviços contratados.
- f) Cópia da ART da obra; e
- g) Cópia do CEI (Cadastro Específico do INSS).

5.3. A CONTRATADA deverá apresentar juntamente com cada medição Relatório Mensal sobre Segurança e Medicina do Trabalho da obra/frente de serviço, indicando, se for o caso, os acidentes ocorridos e respectivas providências tomadas, fiscalizações realizadas pela Superintendência Regional do Trabalho e resultados destas, bem como as inspeções de iniciativa da própria CONTRATADA.

5.4. O pagamento de cada fatura dependerá da apresentação dos documentos e quitações acima referidos.

5.5. O pagamento dos serviços será efetuado até o 30º (trigésimo) dia seguinte após a emissão da nota fiscal, desde que a documentação protocolada atenda aos requisitos estabelecidos neste Edital.

6. DAS CONDIÇÕES GERAIS DA PRESTAÇÃO DOS SERVIÇOS

6.1. A CONTRATADA estará obrigada a satisfazer os requisitos e atender a todas as exigências e condições a seguir estabelecidas:

- a) Recrutar pessoal habilitado e com experiência comprovada fornecendo ao CONTRATANTE relação nominal dos profissionais, contendo identidade e atribuição/especificação técnica;
- b) Executar a obra através de pessoas idôneas, assumindo total responsabilidade por quaisquer danos ou falta que venham a cometer no desempenho de suas funções, podendo a SME solicitar a substituição daqueles cuja conduta seja julgada inconvenientes;
- c) Substituir os profissionais nos casos de impedimentos fortuitos, de maneira que não se prejudiquem o bom andamento e a boa prestação dos serviços;
- d) Facilitar a ação da FISCALIZAÇÃO na inspeção da obra, prestando, prontamente, os esclarecimentos que forem solicitados pelo CONTRATANTE;
- e) Responder perante a CONTRATANTE, mesmo no caso de ausência ou omissão da FISCALIZAÇÃO, indenizando-a devidamente por quaisquer atos ou fatos lesivos aos seus interesses, que possam interferir na execução do Contrato, quer sejam eles praticados por empregados, prepostos ou mandatários seus. A responsabilidade se estenderá a danos causados a terceiros, devendo a CONTRATADA adotar medidas preventivas contra esses danos, com fiel observância das normas emanadas das autoridades competentes e das disposições legais vigentes;
- f) Responder, perante as leis vigentes, pelo sigilo dos documentos manuseados, sendo que a CONTRATADA não deverá, mesmo após o término do Contrato, sem consentimento prévio por escrito do CONTRATANTE, fazer uso de quaisquer documentos ou informações especificados no parágrafo anterior, a não ser para fins de execução do Contrato;
- g) Pagar seus empregados no prazo previsto em lei, sendo também de sua responsabilidade o pagamento de todos os tributos que, direta ou indiretamente, incidam sobre a prestação dos serviços contratados inclusive as contribuições previdenciárias fiscais e parafiscais, FGTS, PIS, emolumentos, seguros de acidentes de trabalho etc, ficando excluída qualquer solidariedade do CONTRATANTE por eventuais autuações administrativas e/ou judiciais uma vez que a inadimplência da CONTRATADA, com referência às suas obrigações, não se transfere ao CONTRATANTE;
- h) Disponibilizar, a qualquer tempo, toda documentação referente ao pagamento dos tributos, seguros, encargos sociais, trabalhistas e previdenciários relacionados com o objeto do Contrato;

- i) Responder pecuniariamente por todos os danos e/ou prejuízos que forem causados à União, Estado, município ou terceiros decorrentes da prestação de serviços;
- j) Respeitar as Normas de Segurança e Medicina do Trabalho, previstas na Consolidação das Leis do Trabalho e legislação pertinente;
- k) Responsabilizar-se pela adoção das medidas necessárias à proteção ambiental e às precauções para evitar a ocorrência de danos ao meio ambiente e a terceiros, observando o disposto na legislação federal, estadual e municipal em vigor, inclusive a Lei nº 9.605, publicada no D.O.U. de 13/02/98;
- l) Responsabilizar-se perante aos órgãos e representantes do Poder Público e terceiros por eventuais danos ao meio ambiente causados por ação ou omissão sua, de seus empregados, prepostos ou contratados;
- m) Manter durante toda a execução da obra, em compatibilidade com as obrigações por ele assumidas, todas as condições de habilitação e qualificação exigidas na licitação;
- n) Manter nos locais dos serviços um “Livro de Ocorrências”, onde serão registrados o andamento dos serviços e os fatos relativos às recomendações da FISCALIZAÇÃO. Os registros feitos receberão o visto da CONTRATADA e da FISCALIZAÇÃO;
- o) Colocar na obra como residente um Engenheiro com experiência comprovada em execução de serviços semelhantes aos licitados, devendo seu nome ser submetido à aprovação da SME, após a assinatura do Contrato.

7. DAS CONDIÇÕES ESPECIAIS DA PRESTAÇÃO DOS SERVIÇOS

7.1. A CONTRATADA estará obrigada a satisfazer os requisitos e atender a todas as exigências e condições a seguir estabelecidas:

- a) Prestar os serviços de acordo com este Termo e seus complementos;
- b) Atender às normas da Associação Brasileira de Normas Técnicas (ABNT) e demais normas internacionais pertinentes ao objeto contratado;
- c) Responsabilizar-se pela conformidade, adequação, desempenho e qualidade dos serviços e bens, bem como de cada material, matéria-prima ou componente individualmente considerado, mesmo que não sejam de sua fabricação, garantindo seu perfeito desempenho;
- d) Apresentar, caso a CONTRATADA seja obrigada pela legislação pertinente, antes da 1ª (primeira) medição, cronograma e descrição da implantação das medidas preventivas definidas no Programa de Condições e Meio Ambiente de Trabalho na Indústria da Construção –PCMAT, Programa de Controle Médico de Saúde Ocupacional –PCMSO e seus respectivos responsáveis, sob pena de retardar o processo de pagamento;
- e) Registrar o Contrato decorrente desta licitação no CREA, na forma da Lei, e apresentar o comprovante de “Anotação de Responsabilidade Técnica” correspondente antes da apresentação da primeira fatura, perante a SME, sob pena de retardar o processo de pagamento;
- f) Registrar o Contrato decorrente desta licitação junto ao INSS, e apresentar a matrícula correspondente antes da apresentação da primeira fatura, perante a CONTRATANTE, sob pena de retardar o processo de pagamento;
- g) Fornecer toda e qualquer documentação, cálculo estrutural, projetos, etc., produzidos durante a execução do objeto do Contrato, de forma convencional e em meio digital;
- h) Apresentar até 05 (cinco) dias úteis, após o recebimento da Ordem de Serviço um novo Cronograma Físico – Financeiro adaptado à mesma, devidamente aprovado pela fiscalização da SME, em 05 (cinco) vias;
- i) Aceitar, nas mesmas condições contratuais, os acréscimos ou supressões que se fizerem necessários, até os limites previstos em lei.
- j) A CONTRATADA concorda com a adequação do projeto que integrar o edital de licitação e as alterações contratuais sob alegação de falhas ou omissões em qualquer das peças, orçamentos, plantas, especificações, memoriais e estudos técnicos preliminares do projeto não poderão ultrapassar, no seu conjunto, dez por cento

do valor total do contrato, computando-se esse percentual para verificação do limite previsto no § 1º do art. 65 da Lei nº 8.666, de 1993, conforme exigido pelo Decreto 7.983 de 08 de abril de 2013.

8. DO ACOMPANHAMENTO DOS SERVIÇOS E FISCALIZAÇÃO

8.1.1. Os serviços objeto desta Licitação serão acompanhados pelo GESTOR especialmente designado pelo CONTRATANTE para esse fim, e fiscalizados por engenheiro designado pela SME, os quais deverão ter perfil para desempenhar tais tarefas, proporcionando a estes o conhecimento dos critérios e das responsabilidades assumidas.

8.1.2. Para o acompanhamento de que trata o subitem anterior, compete ao FISCAL a ser indicado pela SME para que, dentre outras atribuições, cuide das seguintes atribuições: planejar, coordenar e solicitar da CONTRATADA e seus prepostos, ou obter do CONTRATANTE, tempestivamente, todas as providências necessárias ao bom andamento da execução do objeto licitado e anexar aos autos do processo correspondente cópia dos documentos escritos que comprovem as solicitações de providências;

8.1.3. Compete à FISCALIZAÇÃO dentre outras atribuições:

- a) Exigir fiel cumprimento do Contrato e seus ADITIVOS pela CONTRATADA;
- b) Solicitar o assessoramento técnico, caso necessário;
- c) Verificar e atestar as medições e encaminhá-las para aprovação do CONTRATANTE;
- d) Zelar pela fiel execução do objeto e pleno atendimento às especificações explícitas ou implícitas;
- e) Controlar a qualidade e quantidade dos materiais utilizados e dos serviços executados, rejeitando aqueles julgados não satisfatórios;
- f) Assistir a CONTRATADA na escolha dos métodos executivos mais adequados;
- g) Exigir da CONTRATADA a modificação de técnicas inadequadas, para melhor qualidade na execução do objeto licitado;
- h) Rever, quando necessário, o projeto e as especificações técnicas, adaptando-as às condições específicas;
- i) Dirimir as eventuais omissões e discrepâncias dos desenhos e especificações;
- j) Verificar a adequabilidade dos recursos empregados pelo CONTRATANTE, exigindo a melhoria dos serviços dentro dos prazos previstos;
- k) Anotar em expediente próprio as irregularidades encontradas, as providências que determinou os incidentes verificados e o resultado das medidas;
- l) Estabelecer diretrizes, dar e receber informações sobre a execução do Contrato;
- m) Determinar a paralisação da execução do Contrato quando, objetivamente, constatada uma irregularidade que precisa ser sanada, agindo com firmeza e prontidão;
- n) Emitir atestados ou certidões de avaliação dos serviços prestados, das obras executadas ou daquilo que for produzido pelo CONTRATADO;
- o) Conhecer detalhadamente o Contrato e as cláusulas nele estabelecidas;
- p) Levar ao conhecimento dos seus superiores aquilo que ultrapassar às suas possibilidades de correção;
- q) Indicar ao gestor que efetue glosas de medição por serviços/obras mal executados ou não executados e sugerir a aplicação de penalidades ao CONTRATADO em face do inadimplemento das obrigações;
- r) Confirmar a medição dos serviços efetivamente realizados, dos cronogramas de execução do objeto contratado.

9. DO RECEBIMENTO DOS SERVIÇOS

9.1. O objeto desta Licitação será recebido:

- a) Provisoriamente, pelo responsável por seu acompanhamento e fiscalização, mediante termo circunstanciado, assinado pelas partes, até 15 (quinze) dias da comunicação da CONTRATADA;
- b) Definitivamente, pela equipe ou comissão técnica, designada pelo CONTRATANTE, mediante Termo de Entrega e Recebimento Definitivo, circunstanciado, assinado pelas partes, em até 90 (noventa) dias contados do recebimento provisório, período este de observação ou vistoria que comprove a adequação do objeto aos termos contratuais, observado o disposto no art. 69 da Lei nº 8.666/93;

9.2. O Termo de Entrega e Recebimento Definitivo só poderá ser emitido mediante apresentação da baixa da obra no CREA e no INSS.

10. DA FISCALIZAÇÃO

10.1. A execução contratual será acompanhada e fiscalizada pela a Secretaria de Educação - SME, especialmente designada para este fim pela contratante, de acordo com o estabelecido no art. 67 da Lei Federal nº 8.666/1993.

11. DAS SANÇÕES ADMINISTRATIVAS

11.1. No caso de inadimplemento de suas obrigações, a contratada estará sujeita, sem prejuízo das sanções legais nas esferas civil e criminal, às seguintes penalidades administrativas:

- a) Multa;
- b) Suspensão temporária de participação em licitação e impedimento de contratar com a Administração, por prazo não superior a 2 (dois) anos;
- c) Declaração de inidoneidade para licitar ou contratar com a Administração Pública.

11.2. As multas serão estipuladas na forma a seguir:

11.2.1. Multa moratória em caso de atraso injustificado da entrega do objeto contratual, a contar da respectiva solicitação do órgão contratante de 0,33% do valor total inadimplido, por dia e por ocorrência.

11.2.2. Multa indenizatória de 10% (dez por cento) sobre o valor total da adjudicação da licitação em caso de recusa à assinatura do Contrato, ou recusar-se a aceitar ou retirar o instrumento equivalente;

11.2.3. Multa de 0,33%, por dia e por ocorrência, em caso de atraso injustificado da entrega do objeto contratual, a contar da respectiva solicitação do órgão contratante.

11.2.4. Multa de 0,33% a 3,0%, por dia e por ocorrência, quando:

- a) deixar de manter as condições de habilitação durante o prazo do contrato, nos termos do inciso XIII do art. 55, da Lei Federal nº 8.666/93;
- b) permanecer inadimplente após a aplicação da advertência;
- c) deixar de regularizar, no prazo definido pela Administração, os documentos exigidos na legislação, para fins de liquidação de pagamento da despesa;
- d) deixar de depositar no prazo ou complementar o valor da garantia recolhida após solicitação da Administração;
- e) não devolver os valores pagos indevidamente pela Administração;
- f) manter funcionário sem qualificação para a execução do objeto contratado;
- g) utilizar as dependências da contratante para fins diversos do objeto contratado;
- h) deixar de substituir empregado cujo comportamento for incompatível com o interesse público, em especial quando solicitado pela Administração;
- i) deixar de repor funcionários faltosos;
- j) deixar de controlar a presença de empregados, na hipótese de contratação de serviços de mão de obra;

- k) deixar de observara legislação pertinente aplicável ao seu ramo de atividade;
- l) deixar de efetuar o pagamento de salários, vales-transportes, vale-refeição, seguros, encargos fiscais e sociais, bem como deixar de arcar com quaisquer outras despesas relacionadas à execução do contrato nas datas avençadas;
- m) deixar de apresentar, quando solicitado, documentação fiscal, trabalhista e previdenciária regularizada;
- n) deixar de entregar ou entregar com atraso os esclarecimentos formais solicitados pela Administração;
- o) retirar das dependências da Administração quaisquer equipamentos ou materiais de consumo, previstos em contrato ou não, sem autorização prévia do responsável;

11.2.5. Multa de 1,0% a 5,0%, por dia e por ocorrência, quando o não entregar ou entregar objeto contratual em desacordo com a qualidade, especificações e condições licitadas ou contratadas e/ou com vício, irregularidade ou defeito oculto, que torne o objeto impróprio para o fim a que se destina;

11.2.6. Multa de 7,0%, por dia e por ordem de serviço ou instrumento equivalente, quando suspender ou interromper, salvo motivo de força maior ou caso fortuito, desde que expressamente aceitos pela Administração Pública, os serviços contratuais.

11.2.7. Multa de 10,0%, por ocorrência, quando:

- a) o infrator der causa, respectivamente, à rescisão do contrato;
- b) fornecer informação e/ou documento falso;

11.2.8. Multa de 0,33% a 10,0%, a depender do caso concreto, a ser decidido no âmbito do processo administrativo de aplicação de penalidade, quando não cumprir quaisquer dos itens não mencionados nesta seção, em relação à fase de execução contratual.

11.3. O licitante que ensejar falhar ou fraudar na execução do contrato, comportar-se de modo inidôneo, fizer declaração falsa ou cometer fraude fiscal, ficará impedido de licitar e contratar com a Administração Municipal e será descredenciado nos sistemas cadastrais de fornecedores, pelo prazo de até 05 (cinco) anos, enquanto perdurarem os motivos determinantes da punição ou até que seja promovida a reabilitação perante a própria autoridade que aplicou a penalidade, sem prejuízo das multas previstas neste instrumento e das demais cominações legais.

11.4. Os efeitos da declaração de inidoneidade permanecem enquanto perdurarem os motivos que determinaram a aplicação da penalidade ou até que seja promovida a reabilitação pelo infrator perante a própria autoridade que a aplicou.

11.4.1. A reabilitação será concedida quando, após o decurso do prazo de 2 (dois) anos a contar da data em que foi publicada a decisão administrativa na imprensa oficial, o infrator ressarcir a administração pelos prejuízos resultantes de sua conduta.

11.5. O CONTRATADO recolherá a multa por meio de:

11.5.1. Documento de Arrecadação Municipal (DAM), podendo ser substituído por outro instrumento legal, em nome do Órgão contratante. Caso não o faça, será cobrado pela via judicial.

11.5.2. Descontos *ex-officio* de qualquer crédito existente da CONTRATADA ou cobradas judicialmente e terão como base de cálculo o cronograma inicial dos serviços.

11.6. Nenhuma sanção será aplicada sem garantia da ampla defesa e contraditório, na forma da lei.

12. DA GARANTIA DE EXECUÇÃO DO CONTRATO

15.1. Não haverá Garantia Contratual.

13. DAS SUBCONTRATAÇÕES

13.1. A CONTRATADA poderá subempreitar parte da obra, desde que autorizada pelo CONTRATANTE, conforme exigências:

13.1.1. Serão aceitas subcontratações de outros bens e serviços para o fornecimento do objeto deste Contrato. Contudo, em qualquer situação, a PROPONENTE vencedora é a única e integral responsável pelo fornecimento global do objeto.

13.1.2. Em hipótese nenhuma haverá relacionamento contratual ou legal do CONTRATANTE com os subcontratados.

13.1.3. O CONTRATANTE reserva-se o direito de vetar a utilização de subcontratadas por razões técnicas ou administrativas.



**PREFEITURA MUNICIPAL DE CARIRÉ-CE.
SECRETARIA DE INFRAESTRUTURA E DESENVOLVIMENTO
PROJETO DE CONSTRUÇÃO DA PASSAGEM MOLHADA RIACHO DO PIRES**

MEMORIAL DESCRITIVO

OBRA: CONSTRUÇÃO DA PASSAGEM MOLHADA RIACHO DO PIRES

LOCALIDADE: DISTRITO JUCÁ (RIACHO PIRES)

COORDENADAS (UTM) 333606/9557041

1.0 CARACTERÍSTICAS DO PROJETO

O presente projeto de construção da passagem molhada Riacho do Pires localizada no riacho do mesmo nome, distrito de Tapuio, será edificada com alvenaria de pedra argamassada, laje maciça com ferragem dupla com 0,20m de espessura assentada sobre vigas longarinas e transversinas de concreto armado, com 0,30 x 0,20m, FCK= 20MPa, tudo embasado em solo de resistência compatível com sua carga estrutural, previamente definida através de sondagem de percussão, executada pelo Eng. Civil Raul de Araújo Lima, CREA-CE 3157-D.

As vigas acima citadas, longarinas e transversinas, contribuem para o equilíbrio do caixão, impedindo tombamento, assegurando apoio em relação a momentos de torção. As células (bocas do bueiro) em número de seis (6) terão 1,50 x 1,60 e paredes de 0,50m.

Devido as paredes e simetria das células e correta distribuição do conjunto de concreto armado, o índice de torsão se torna insignificante. O empuxo causado pelo encontro do aterro nas paredes externas será eliminado com a devida e correta compactação dos aterros.

Os aterros laterais acima descritos ficarão circunscritos a alas de alvenaria de pedra argamassada, conforme o projeto. Na metodologia de execução desses aterros adotar-se-á rigoroso controle de compactação, tais como umedecimento compatível com a umidade ótima, revolvimento do material a cada camada de 0,20m, regularização com moto niveladora (patrol) e uso de compactador compatível com o espaço a compactar, principalmente nos limites das alvenarias.

2.0 ESPECIFICAÇÕES GEOMÉTRICAS

A passagem molhada está dimensionada com 12,50m de comprimento, 10,40m de largura, piso e/ou calçadas com pedra argamassada de 0,30m de espessura. Vale salientar que as calçadas se estendem até os limites das alas, conforme o projeto. A parte de fundação, com 2,00m de profundidade, tem sapatas de pedra argamassada, com 10,40m de comprimento, 1,00m de largura e 0,50m de altura. Das sapatas ergue-se as paredes com 0,50m de espessura. As paredes formam um conjunto de seis (6) células (bocas) de 1,50m x 1,60m. Nos extremos das calçadas serão construídos rebaixamento (dentes) com 1,00m de comprimento por 0,50m de altura. Esses dentes atuarão como ancoragem das calçadas.

3.0 ESPECIFICAÇÕES DE MATERIAIS E SERVIÇOS

Este projeto foi elaborado em função de normas técnicas brasileiras e demais disposições vigentes, onde a estrutura projetada deverá ser executada totalmente de acordo com os parâmetros técnicos exarados em plantas, memorial descritivo e memória de cálculos. A construtora responsável pela execução dos serviços terá sua responsabilidade técnica confiada ou atribuída a Engenheiro Civil com registro profissional obrigatoriamente agregado e atualizado junto ao CREA (Conselho de Engenharia).

Os materiais a serem utilizados na obra, tais como pedra e areia, antes do início dos serviços, passarão por análise visual por parte do Engenheiro Civil da Prefeitura Municipal de Cariré, órgão fiscalizador, quando não será permitido a utilização de pedra em decomposição e areia com índice de argila e/ou material orgânico.

Após a colocação das formas o fundo das valas será umedecido e apiloado com soquete de 30 a 50 kg.

As pedras serão assentadas formando camada horizontal. Serão umedecidas em toda a sua extensão. O procedimento deverá se repetir a cada camada de pedra, possibilitando completa aderência à camada subsequente. Os espaços maiores entre as pedras deverão ser preenchidos com pedras menores, dando maior coesão à alvenaria.

O assentamento das pedras no lado externo das paredes, ao nível das formas, deverá receber quantidade maior de umidade (água), com a finalidade de melhor agregar a argamassa nas formas, possibilitando auto acabamento nas paredes.

O concreto a ser utilizado na laje (0,20m) e vigas (0,30x0,20) será FCK=20Mpa, traço 1:2, 7:3 (cimento, areia média e brita 2). A brita dois (2) obrigatoriamente será de origem granítica. O ferro da laje será em duas camadas de ¾". A primeira

camada (negativa) ficará assentada sobre lastro de concreto de 0,05m de espessura sobre a forma; o lastro seguinte de concreto será de 0,10m onde será assentada a segunda camada de ferragem; sobre a segunda camada de ferragem será espalhado o último lastro de concreto de 0,05m, totalizando a espessura de 0,20m da laje. Na superfície da laje concluída, será aplicada camada de concreto não estrutural na elevação do greide (0,015m), possibilitando drenagem de águas pluviais para os bordos.

O ferro das vigas, longarinas e transversinas, será de ½” e distribuído nas formas, conforme o projeto.

O ferro a ser adotado nos estribos será de 5mm, com espaçamento de 0,20m, devidamente amarrados com arame recozido.

Será obrigatório o uso de padiolas, para o correto dimensionamento dos traços em concreto.

4.0 INSTALAÇÃO DO CANTEIRO DE OBRAS

O canteiro de obras se compreende a instalação de galpão aberto, de 5,00m x 5,00m, para guarda de materiais e apoio de trabalhadores da obra e implantação de sinalizações de advertência. Será também instituído o uso de equipamentos de segurança dos funcionários da empreiteira, tais como capacete, luvas e botas. Obrigatoriamente será mantido na obra o livro diário de controle de obras.

No final dos serviços a limpeza geral da obra se torna obrigatória, com a retirada de entulhos e restos de materiais nas proximidades e no leito do riacho local da obra.



Ignácio Costa Filho
Engenheiro Civil
RNP: 060415087-3

PREFEITURA MUNICIPAL DE CARIRÉ - CE.
SECRETARIA DE INFRAESTRUTURA E DESENVOLVIMENTO
PROJETO DE CONSTRUÇÃO DA PASSAGEM MOLHADA RIACHO DO PIRES

MEMÓRIA DE CÁLCULOS

1.0 SERVIÇOS PRELIMINARES

- 1.1 Placa padrão da obra: $3,00 \times 4,00 = 12,00\text{m}^2$
1.2 Locação da obra com auxílio topográfico: $25,00 \times 18,00 = 450,00\text{m}^2$
1.3 Barracão aberto: $6,00 \times 5,00 = 30,00\text{m}^2$
1.4 Raspagem e limpeza do terreno: $25,00 \times 18,00 = 450,00\text{m}^2$
1.5 Sinalização de advertência: 30 unidades
1.6 Demolição de alvenaria de pedra com remoção lateral: $7,00 \times 0,70 \times 1,00 \times 2 = 9,80\text{m}^3$
1.7 Retirada de tubos de concreto armado $\varnothing 1,00\text{m}$: = 38,90m

2.0 ESTRUTURA

- 2.1 Escavação para calçadas: $24,10 + 12,47/2 \times 3,00 \times 0,30 \times 2 = 32,91\text{m}^3$
Escavação para alas: $6,50 \times 1,00 \times 0,50 \times 4 = 13,00\text{m}^3$
Escavação para paredes: $11,40 \times 1,00 \times 2,00 \times 7 = 159,60\text{m}^3$
Escavação para piso interno: $11,40 \times 1,50 \times 0,30 \times 6 = 30,78\text{m}^3$
Escavação para dentes nas calçadas: $24,10 \times 1,00 \times 0,20 \times 2 = 9,64\text{m}^3$
Total de escavação: 245,93m³
- 2.2 Escavação mecânica de 1ª cat profundidade até 2,00m
 $130,00 \times 10,00 \times 1,30/2 = 845,00\text{m}^3 \times 2 = 1.690,00\text{m}^3$
(Rebaixamento do leito da estrada atual, para adequação ao nível da plataforma da passagem molhada, em ambos os encontros da laje)
- 2.3 Escoramento contínuo de valas com pranchas metálicas de 4,00m
Total de escoramento contínuo = $8,00 \times 4,00\text{m} \times 18 = 576,00\text{m}^2$
- 2.4 Esgotamento com conjunto moto-bomba de $20\text{m}^3/\text{h}$, $H=6,00\text{c.a}$
Total de esgotamento = 15 dias x 8 hs = 120hs
- 2.5 Forma plana chapa compensada resinada espes 10mm utiliz 3 x
Sapatas $8,00 \times 1,00 \times 9,00 = 72,00\text{m}^2$
Paredes $8,00 \times 2,00 \times 9 = 144,00\text{m}^2$
Laje $16,50 \times 8,00 = 132,00\text{m}^2$
Esbarro $16,50 \times 0,40 \times 2 = 13,20\text{m}^2$
Total de formas = 361,20m²
- 2.6 ARMADURA CA-50A MÉDIA D= 6,3 A 10,0mm
Laje Positiva = $230 \times 0,245 = 56,35\text{Kg}$
Laje Positiva = $320 \times 0,245 = 78,40$
Total de Aço = 134,75Kg
- 2.7 ARMADURA CA-50A GROSSA D= 12,5 A 25,0mm
Viga = $460 \times 0,963 = 442,98\text{Kg}$
Total de Aço = 442,98Kg
- 2.8 ARMADURA CA-60 FINA D=3,40 A 6,40mm
Estribos = $273,06 \times 0,109 = 29,76\text{Kg}$
Total de Aço = 442,98Kg
- 2.9 Alvenaria de pedra argamassada traço 1:2:8 com agregados adquiridos
Sapatas $8,00 \times 1,00 \times 0,50 \times 9 = 36,00\text{m}^2$

PREFEITURA MUNICIPAL DE CARIRÉ - CE.
SECRETARIA DE INFRAESTRUTURA E DESENVOLVIMENTO
PROJETO DE CONSTRUÇÃO DA PASSAGEM MOLHADA RIACHO DO PIRES

MEMÓRIA DE CÁLCULOS

Paredes $2,50 \times 8,00 \times 0,50 \times 9 = 90,00\text{m}^3$

Alas $6,50 \times 1,00 \times 0,50/2 \times 4 = 6,50\text{m}^3$

Calçada nas alas $8,00 + 13,10/2 \times 3 \times 0,30 \times 2 = 18,99\text{m}^3$

Dentes na calçada $13,10 \times 1,00 \times 0,50 \times 2 = 13,10\text{m}^3$

Calçada interna $16,50 \times 8,00 \times 0,30 = 39,60\text{m}^3$

Total de pedra argamassada = 204,19m³

2.10 Concreto p/ vibr, FCK = 20MPa com agregado produzido

Laje $16,50 \times 8,00 \times 0,20 = 26,40\text{m}^3$

Vigas longarinas $16,50 \times 0,20 \times 0,30 \times 2 = 1,98\text{m}^3$

Vigas transversinas $8,00 \times 0,20 \times 0,30 \times 8 = 3,84\text{m}^3$

Esbarros $16,50 \times 0,50 \times 0,20 \times 2 = 3,30\text{m}^3$

Total de concreto = 35,52m³

2.11 Escavação carga transporte, 1a cat 4001 a 5000m aterros laterais

$(1,00 \times 2,00/2 \times 2 = 2,00\text{m}^2) + (8,00 \times 1,00 = 8,00\text{m}^2) = 10,00\text{m}^2 \times 65,00\text{m}/2 = 325,00\text{m}^3$

$(1,00 \times 2,00/2 \times 2 = 2,00\text{m}^2) + (8,00 \times 1,00 = 8,00\text{m}^2) = 10,00\text{m}^2 \times 38,967\text{m}/2 = 194,84\text{m}^3$

Total de aterro 325,00m³ + 194,84m³ = 519,84m³

2.12 Escavação manual campo aberto em terra até 2,00m (dentes das calçadas)

$13,10 \times 1,00 \times 0,50 \times 2 = 13,10\text{m}^3$

2.13 Piso cimentado esp, 1,5cm c junta plástica (27x3mm) em módulos 1,00 x 1,00m

Total de piso cimentado 16,50 x 8,00 = 132,00m²

4.0 SERVIÇOS COMPLEMENTARES

4.1 Tubo de aço galvanizado 3"

$1,20\text{m} \times 11 = 13,20\text{m}$

4.2 Tubo PVC branco 75mm (drenagem superficial da laje)

$0,25\text{m} \times 10 = 2,50\text{m}$

4.3 Limpeza geral = $25,00 \times 18,00 = 450,00\text{m}^2$

Ignácio Costa Filho

Engenheiro Civil

RNP: 060415087-3

ESTADO DO CEARÁ
PREFEITURA MUNICIPAL DE CARIRÉ

OBRA: PASSAGEM MOLHADA NA LOCALIDADE DE RIACHO DO PIRES
LOCAL: RIACHO DO PIRES
ENGENHEIRO RESPONSÁVEL: IGNÁCIO COSTA FILHO
ART Nº: CE20210856450

RNP: 060415087-3

DATA: 13/12/2021

TABELA: SEINFRA 27.1

BDI: 26,85%

ORÇAMENTO

ITEM	FONTE	CÓDIGO	DESCRIÇÃO DO SERVIÇO	UN.	QUANT.	Valor Unitário	Valor Unit c/bdi	Valor TOTAL
1			SERVIÇOS PRELIMINARES					19.414,75
1.1	SEINFRA	C1937	PLACAS PADRÃO DE OBRA	M2	12,00	151,47	192,14	2.305,68
1.2	SEINFRA	C2873	LOCAÇÃO DA OBRA COM AUXÍLIO TOPOGRÁFICO (ÁREA ATÉ 5000 M2)	M2	450,00	0,26	0,33	148,50
1.3	SEINFRA	C0369	BARRACÃO ABERTO	M2	30,00	118,81	150,71	4.521,30
1.4	SEINFRA	C2102	RASPAGEM E LIMPEZA DO TERRENO	M2	450,00	3,89	4,93	2.218,50
1.5	SEINFRA	C2947	SINALIZAÇÃO DE ADVERTÊNCIA	UN	30,00	12,76	16,19	485,70
1.6	SEINFRA	C2992	DEMOLIÇÃO DE ALVENARIA DE PEDRA COM REMOÇÃO LATERAL	M3	9,80	156,99	199,14	1.951,57
1.7	SEINFRA	C3051	RETIRADA DE TUBOS DE CONCRETO D=100cm	M	38,90	157,74	200,09	7.783,50
2			ESTRUTURA					276.315,32
2.1	SEINFRA	C2790	ESCAVAÇÃO MECÂNICA SOLO DE 1A CAT. PROF. DE 2.01 a 4.00m	M3	245,93	9,83	12,47	3.066,75
2.2	SEINFRA	C2789	ESCAVAÇÃO MECÂNICA SOLO DE 1A CAT. PROF. ATÉ 2.00m	M3	1.690,00	7,44	9,44	15.953,60
2.3	SEINFRA	C2801	ESCORAMENTO CONTÍNUO DE VALAS C/PRANCHAS METÁLICAS DE 4.00M	M2	576,00	53,64	68,04	39.191,04
2.4	SEINFRA	C2806	ESGOTAMENTO COM CONJUNTO MOTO-BOMBA DE 20m3/h, H=6m.c.a	H	120,00	5,00	6,34	760,80
2.5	SEINFRA	C2827	FORMA PLANA CHAPA COMPENSADA RESINADA, ESP.= 10mm UTIL. 3X	M2	361,20	113,59	144,09	52.045,31
2.6	SEINFRA	C0216	ARMADURA CA-50A MÉDIA D= 6,3 A 10,0mm	KG	134,75	14,13	17,92	2.414,72
2.7	SEINFRA	C0215	ARMADURA CA-50A GROSSA D= 12,5 A 25,0mm	KG	442,98	14,98	19,00	8.416,62
2.8	SEINFRA	C0217	ARMADURA CA-60 FINA D=3,40 A 6,40mm	KG	29,76	12,35	15,67	466,34
2.9	SEINFRA	C0058	ALVENARIA DE PEDRA ARGAMASSADA (TRAÇO 1:2:8) C/ AGREGADOS ADQUIRIDOS	M3	204,19	450,58	571,56	116.706,84
2.10	SEINFRA	C3272	CONCRETO P/VIBR., FCK=20MPa COM AGREGADO PRODUZIDO (S/TRANSP.)	M3	35,52	382,49	485,19	17.233,95
2.11	SEINFRA	C3168	ESCAVAÇÃO CARGA TRANSP. 1-CAT 3001 A 4000M	M3	519,84	16,84	21,36	11.103,78
2.12	SEINFRA	C1256	ESCAVAÇÃO MANUAL CAMPO ABERTO EM TERRA ATÉ 2M	M3	13,10	45,56	57,79	757,05
2.13	SEINFRA	C3450	PISO CIMENTADO ESP.=1,50cm C/ JUNTA PLÁSTICA (27x3)mm EM MÓDULOS (1,00x1,00)m	M2	132,00	48,96	62,11	8.198,52
3			SERVIÇOS COMPLEMENTARES					8.918,72
3.1	SEINFRA	C2564	TUBO AÇO GALV. C/OU S/COSTURA D=80mm (3")	M	13,20	156,22	198,17	2.615,84
3.2	SEINFRA	C2598	TUBO PVC BRANCO P/ESGOTO D=75mm (3")	M	2,50	29,29	37,15	92,88
3.3	SEINFRA	C1628	LIMPEZA GERAL	M2	450,00	10,88	13,80	6.210,00
4			ADMINISTRAÇÃO DA OBRA					10.872,00
4.1	SEINFRA	CXXXX	ADMINISTRAÇÃO DA OBRA	%	100,00	85,71	108,72	10.872,00

VALOR GLOBAL

315.520,78

Importa o presente orçamento a quantia supra de R\$ 315.520,78 (Trezentos e Quinze Mil Quinhentos e Vinte Reais e Setenta e Oito Centavos)

Ignácio Costa Filho
Eng. Civil
Rnp: 0604150873



ESTADO DO CEARÁ
PREFEITURA MUNICIPAL DE CARIRÉ

OBRA: PASSAGEM MOLHADA NA LOCALIDADE DE RIACHO DO PIRES

LOCAL: RIACHO DO PIRES

ENGENHEIRO RESPONSÁVEL: IGNÁCIO COSTA FILHO

RNP: 060415087-3

DATA: 13/12/2021

TABELA: SEINFRA 27.1

BDI: 26,85%

ORÇAMENTO

ADMINISTRAÇÃO DA OBRA

ITEM	FONTE	CÓDIGO	DESCRIÇÃO DO SERVIÇO	UN.	QUANT.	Valor Unitário	Valor Unit c/bdi	Valor TOTAL
1			ADMINISTRAÇÃO DA OBRA					2.857,10
1.1	SEINFRA	18583	ENGENHEIRO PLENO	HxMÊS	0,04	18.382,82		735,31
1.1	SEINFRA	18591	ENCARREGADO DE TURMA / FEITOR	HxMÊS	0,45	4.715,08		2.121,79
			VALOR GLOBAL					2.857,10
			VALOR PARA 3 MESES					8.571,30
			FRAÇÃO DE 100%					85,71

Ignácio Costa Filho
Eng. Civil
Rnp: 0604150873



ESTADO DO CEARA
PREFEITURA MUNICIPAL DE CARIRÉ

OBRA: PASSAGEM MOLHADA NA LOCALIDADE DE RIACHO DO PIRES

LOCAL: RIACHO DO PIRES

CRONOGRAMA FÍSICO FINANCEIRO

ITEM	DESCRIÇÃO DO SERVIÇO	30 DIAS		60 DIAS		90 DIAS		TOTAL
		%	VALOR	%	VALOR	%	VALOR	
1	SERVIÇOS PRELIMINARES	100,00%	19.414,75		-		-	19.414,75
2	ESTRUTURA	25,00%	69.078,83	37,50%	103.618,25	37,50%	103.618,25	276.315,32
3	SERVIÇOS COMPLEMENTARES		-		-	100,00%	8.918,72	8.918,72
4	ADMINISTRAÇÃO DA OBRA	33,33%	3.623,64	33,33%	3.623,64	33,34%	3.624,72	10.872,00
TOTAL PARCIAL		29,20%	92.117,22	33,99%	107.241,88	36,82%	116.161,69	315.520,79
TOTAL GERAL		29,20%	92.117,22	33,99%	199.359,10	36,82%	315.520,79	

Ignácio Costa Filho
Eng. Civil
RNP 0604150873



ESTADO DO CEARÁ
PREFEITURA MUNICIPAL DE CARIRÉ

OBRA: PASSAGEM MOLHADA NA LOCALIDADE DE RIACHO DO PIRES
LOCAL: RIACHO DO PIRES

COMPOSIÇÃO DE BDI		
COD	DESCRIÇÃO	%
	Despesas Indiretas	
AC	Administração central	3,80
DF	Despesas financeiras	1,02
R	Riscos	0,50
	Benefício	
S + G	Garantia/seguros	0,32
L	Lucro	6,64
I	Impostos	11,15
	PIS	0,65
	COFINS	3,00
	ISS	3,00
	CPRB (2%, Apenas quando tiver desoneração INSS)	4,50
	TOTAL DOS IMPOSTOS	11,15
	BDI =	26,85%

$$BDI = \frac{(1 + AC + S + R + G)(1 + DF)(1 + L)}{(1 - I)} - 1$$

Ignácio Costa Filho
Eng. Civil
Rnp: 0604150873

ESTADO DO CEARÁ
PREFEITURA MUNICIPAL DE CARIRÉ
OBRA: PASSAGEM MOLHADA NA LOCALIDADE DE RIACHO DO PIRES

ENCARGOS SOCIAIS SOBRE A MÃO DE OBRA (COM DESONERAÇÃO)

CÓDIGO	DESCRIÇÃO	HORISTA	MENSALISTA
		%	%
GRUPO A			
A1	INSS	0,00	0,00
A2	SESI	1,50	1,50
A3	SENAI	1,00	1,00
A4	INCRA	0,20	0,20
A5	SEBRAE	0,60	0,60
A6	Salário Educação	2,50	2,50
A7	Seguro Contra Acidentes de Trabalho	3,00	3,00
A8	FGTS	8,00	8,00
A9	SECONCI	0,00	0,00
A	Total dos Encargos Sociais Básicos	16,80	16,80
GRUPO B			
B1	Repouso Semanal Remunerado	17,84	0,00
B2	Feridos	3,71	0,00
B3	Auxílio-Enfermidade	0,87	0,67
B4	13º Salário	10,80	8,33
B5	Licença Paternidade	0,07	0,06
B6	Faltas Justificadas	0,72	0,56
B7	Dias de Chuva	1,55	0,00
B8	Auxílio Acidente de Trabalho	0,11	0,08
B9	Férias Gozadas	8,71	6,73
B10	Salário Maternidade	0,03	0,03
B	Total dos Encargos Sociais que recebem incidências de A	44,41	16,46
GRUPO C			
C1	Aviso Prévio Indenizado	5,40	4,17
C2	Aviso Prévio Trabalhado	0,13	0,10
C3	Férias Indenizadas	4,85	3,75
C4	Depósito Rescisão sem Justa Causa	3,90	3,01
C5	Indenização Adicional	0,45	0,35
C	Total dos Encargos Sociais que não recebem incidências de A	14,73	11,38
GRUPO D			
D1	Reincidência de Grupo A sobre Grupo B	7,46	2,77
D2	Reincidência de Grupo A sobre Aviso Prévio Trabalhado e Reincidência	0,45	0,35
D	Total de Reincidências de um grupo sobre o outro	7,91	3,12
TOTAL (A + B + C + D + E)		83,85	47,76

Ignácio Costa Filho
Eng. Civil
Rnp: 0604150873

ESTADO DO CEARÁ
PREFEITURA MUNICIPAL DE CARIRÉ
OBRA: PASSAGEM MOLHADA NA LOCALIDADE DE RIACHO DO PIRES

COMPOSIÇÕES

C1937 - PLACAS PADRÃO DE OBRA

Preço Adotado: 151,4700

Unid: M2

Código	Descrição	Unidade	Coefficiente	Preço	Total
MAO DE OBRA					
12543	SERVENTE	H	2	15,55	31,1
TOTAL MAO DE OBRA					31,1
MATERIAIS					
11691	PONTALETE / BARROTE DE 3"x3"	M	4,5	12,61	56,745
11100	ESMALTE SINTETICO	L	1	24,99	24,99
11725	PREGO 15X15 (1.1/4" x 13) (APROXIMADAMENTE 672UN/KG)	KG	0,15	15,54	2,331
10537	CHAPA DE AÇO GALVANIZADA ESP. 0.3MM	M2	1,02	35,59	36,3018
TOTAL MATERIAIS					120,3678
Total Simples					151,47
Encargos					INCLUSOS
BDI					0
TOTAL GERAL					151,47

C2873 - LOCAÇÃO DA OBRA COM AUXÍLIO TOPOGRÁFICO (ÁREA ATÉ 5000 M2)

Preço Adotado: 0,2600

Unid: M2

Código	Descrição	Unidade	Coefficiente	Preço	Total
MAO DE OBRA					
12445	TOPOGRAFO	H	0,002	30,34	0,0607
12382	NIVELADOR	H	0,002	24,86	0,0497
10037	AJUDANTE	H	0,004	16,77	0,0671
TOTAL MAO DE OBRA					0,1775
EQUIPAMENTOS (CHORARIO)					
10775	TEODOLITO (CHP)	H	0,002	1,3612	0,0027
10758	NÍVEL (CHP)	H	0,002	0,6895	0,0014
10700	CAMINHONETE SAVEIRO (CHP)	H	0,001	75,0454	0,075
TOTAL EQUIPAMENTOS (CHORARIO)					0,0791
Total Simples					0,26
Encargos					INCLUSOS
BDI					0
TOTAL GERAL					0,26

C0369 - BARRACÃO ABERTO

Preço Adotado: 118,8100

Unid: M2

ESTADO DO CEARÁ

PREFEITURA MUNICIPAL DE CARIRÉ

OBRA: PASSAGEM MOLHADA NA LOCALIDADE DE RIACHO DO PIRES

COMPOSIÇÕES

Código	Descrição	Unidade	Coefficiente	Preço	Total
MAO DE OBRA					
I2543	SERVENTE	H	1,2821	15,55	19,9367
I2391	PEDREIRO	H	0,5128	20,77	10,6509
I0498	CARPINTEIRO	H	1,0257	20,77	21,3038
TOTAL MAO DE OBRA					51,8913
MATERIAIS					
I2340	FIO DE COBRE ANTICHAMA 2.5MM2	M	3,21	1,36	4,3656
I2440	TELHA DE FIBROCIMENTO DE 4MM (0.50 x 2.44M)	UN	0,6838	19,64	13,4298
I2408	PREGO 14X18 (1.1/2" x 14) (APROXIMADAMENTE 708UN/KG)	KG	0,1026	16,75	1,7186
I2357	INTERRUPTOR DE SOBREPOR 1 SEÇÃO	UN	0,0684	10,16	0,6949
I0197	BARROTE DE 2"x2"	M	0,6325	5,4	3,4155
I0198	PONTALETE / BARROTE DE 3"x3" - APARELHADO	M	1,7094	17,33	29,6239
I2373	LÂMPADA INCANDESCENTE DE 100W	UN	0,1026	3,05	0,3129
I0983	DISJUNTOR MONOPOLAR 20A	UN	0,1026	9,5	0,9747
I2429	TABUA DE VIROLA DE 12"x 1"	M2	0,1026	28,72	2,9467
I1075	ELETRODUTO DE PVC RIGIDO 3/4"	M	0,1026	3,5	0,3591
I2444	TOMADA UNIVERSAL DE SOBREPOR (COMPLETA INCLUSIVE CAIXA)	UN	0,2046	15,09	3,0874
TOTAL MATERIAIS					60,9291
SERVIÇOS					
C0836	CONCRETO NÃO ESTRUTURAL PREPARO MANUAL	M3	0,0148	404,7993	5,991
TOTAL SERVIÇOS					5,991
Total Simples					118,81
Encargos					INCLUSOS
BDI					0
TOTAL GERAL					118,81

C2102 - RASPAGEM E LIMPEZA DO TERRENO

Preço Adotado: 3,8900

Unid: M2

Código	Descrição	Unidade	Coefficiente	Preço	Total
MAO DE OBRA					
I2543	SERVENTE	H	0,25	15,55	3,8875
TOTAL MAO DE OBRA					3,8875
Total Simples					3,89
Encargos					INCLUSOS
BDI					0
TOTAL GERAL					3,89

ESTADO DO CEARÁ
PREFEITURA MUNICIPAL DE CARIRÉ
OBRA: PASSAGEM MOLHADA NA LOCALIDADE DE RIACHO DO PIRES

COMPOSIÇÕES

C2947 - SINALIZAÇÃO DE ADVERTÊNCIA

Preço Adotado: 12,7600

Unid: UN

Código	Descrição	Unidade	Coefficiente	Preço	Total
MAO DE OBRA					
I2543	SERVENTE	H	0,3	15,55	4,665
TOTAL MAO DE OBRA					4,665
SERVIÇOS					
C1280	ESMALTE DUAS DEMÃOS EM ESQUADRIAS DE MADEIRA	M2	0,05	20,7319	1,0366
TOTAL SERVIÇOS					1,0366
MATERIAIS					
I0197	BARROTE DE 2"x2"	M	0,6	5,4	3,24
I2400	PLACA EM CHAPA PRETA PARA OBRA	M2	0,05	76,32	3,816
TOTAL MATERIAIS					7,056
Total Simples					12,76
Encargos					INCLUSOS
BDI					0
TOTAL GERAL					12,76

C2992 - DEMOLIÇÃO DE ALVENARIA DE PEDRA COM REMOÇÃO LATERAL

Preço Adotado: 156,9900

Unid: M3

Código	Descrição	Unidade	Coefficiente	Preço	Total
MAO DE OBRA					
I2543	SERVENTE	H	8,76	15,55	136,218
I2391	PEDREIRO	H	1	20,77	20,77
TOTAL MAO DE OBRA					156,988
Total Simples					156,99
Encargos					INCLUSOS
BDI					0
TOTAL GERAL					156,99

C3051 - RETIRADA DE TUBOS DE CONCRETO D=100cm

Preço Adotado: 157,7400

Unid: M

Código	Descrição	Unidade	Coefficiente	Preço	Total
MAO DE OBRA					
I2543	SERVENTE	H	7,74	15,55	120,357
I2391	PEDREIRO	H	1,8	20,77	37,386
TOTAL MAO DE OBRA					157,743

ESTADO DO CEARÁ
PREFEITURA MUNICIPAL DE CARIRÉ
OBRA: PASSAGEM MOLHADA NA LOCALIDADE DE RIACHO DO PIRES

COMPOSIÇÕES

Total Simples	157,74
Encargos	INCLUSOS
BDI	0
TOTAL GERAL	157,74

C2790 - ESCAVAÇÃO MECÂNICA SOLO DE 1A CAT. PROF. DE 2.01 a 4.00m

Preço Adotado: 9,8300

Unid: M3

Código	Descrição	Unidade	Coefficiente	Preço	Total
MAO DE OBRA					
I2543	SERVENTE	H	0,13	15,55	2,0215
TOTAL MAO DE OBRA					2,0215
EQUIPAMENTOS (CHORARIO)					
I0765	RETRO ESCAVADEIRA DE PNEUS (CHP)	H	0,075	104,1164	7,8087
TOTAL EQUIPAMENTOS (CHORARIO)					7,8087

Total Simples	9,83
Encargos	INCLUSOS
BDI	0
TOTAL GERAL	9,83

C2789 - ESCAVAÇÃO MECÂNICA SOLO DE 1A CAT. PROF. ATÉ 2.00m

Preço Adotado: 7,4400

Unid: M3

Código	Descrição	Unidade	Coefficiente	Preço	Total
MAO DE OBRA					
I2543	SERVENTE	H	0,11	15,55	1,7105
TOTAL MAO DE OBRA					1,7105
EQUIPAMENTOS (CHORARIO)					
I0765	RETRO ESCAVADEIRA DE PNEUS (CHP)	H	0,055	104,1164	5,7264
TOTAL EQUIPAMENTOS (CHORARIO)					5,7264

Total Simples	7,44
Encargos	INCLUSOS
BDI	0
TOTAL GERAL	7,44

C2801 - ESCORAMENTO CONTÍNUO DE VALAS C/PRANCHAS METÁLICAS DE 4.00M

Preço Adotado: 53,6400

Unid: M2

ESTADO DO CEARÁ

PREFEITURA MUNICIPAL DE CARIRÉ

OBRA: PASSAGEM MOLHADA NA LOCALIDADE DE RIACHO DO PIRES

COMPOSIÇÕES

Código	Descrição	Unidade	Coefficiente	Preço	Total
MAO DE OBRA					
I2543	SERVENTE	H	0,65	15,55	10,1075
TOTAL MAO DE OBRA					10,1075
EQUIPAMENTOS (CHORARIO)					
I0727	COMPRESSOR DE AR 170 PCM (CHP)	H	0,15	89,8667	13,48
I0769	ROMPEDOR PNEUMÁTICO (CHP)	H	0,15	22,7706	3,4156
TOTAL EQUIPAMENTOS (CHORARIO)					16,8956
MATERIAIS					
I0534	CHAPA DE AÇO FINA 3/16" (4,75MM - 38,00KG/M2)	KG	3,3111	7,06	23,3764
I2370	LINHA EM MADEIRA DE LEI DE 5"x2.1/2"	M	0,18	18,13	3,2634
TOTAL MATERIAIS					26,6398
Total Simples					53,64
Encargos					INCLUSOS
BDI					0
TOTAL GERAL					53,64

C2806 - ESGOTAMENTO COM CONJUNTO MOTO-BOMBA DE 20m3/h, H=6m.c.a

Preço Adotado: 5,0000

Unid: H

Código	Descrição	Unidade	Coefficiente	Preço	Total
MAO DE OBRA					
I2543	SERVENTE	H	0,1	15,55	1,555
I2320	ENCANADOR	H	0,1	20,32	2,032
TOTAL MAO DE OBRA					3,587
EQUIPAMENTOS (CHORARIO)					
I0686	BOMBA SUBMERSÍVEL ABS (CHP)	H	1	1,4134	1,4134
TOTAL EQUIPAMENTOS (CHORARIO)					1,4134
Total Simples					5
Encargos					INCLUSOS
BDI					0
TOTAL GERAL					5

C2827 - FORMA PLANA CHAPA COMPENSADA RESINADA, ESP.= 10mm UTIL. 3X

Preço Adotado: 113,5900

Unid: M2

Código	Descrição	Unidade	Coefficiente	Preço	Total
MATERIAIS					

ESTADO DO CEARÁ

PREFEITURA MUNICIPAL DE CARIRÉ

OBRA: PASSAGEM MOLHADA NA LOCALIDADE DE RIACHO DO PIRES

COMPOSIÇÕES

11846	SARRAFO DE 1"X4"	M	1,53	4,74	7,2522
11691	PONTALETE / BARROTE DE 3"x3"	M	2	12,61	25,22
11916	TABUA DE 1" DE 3A. - L = 30cm	M	1,6	10,01	16,016
12408	PREGO 14X18 (1.1/2" x 14) (APROXIMADAMENTE 708UN/KG)	KG	0,25	16,75	4,1875
10528	CHAPA COMPENSADO RESINADO 10MM (1.10 X 2.20M)	M2	0,43	23,81	10,2383
TOTAL MATERIAIS					62,914

MAO DE OBRA

10498	CARPINTEIRO	H	1,35	20,77	28,0395
10041	AJUDANTE DE CARPINTEIRO	H	1,35	16,77	22,6395
TOTAL MAO DE OBRA					50,679

Total Simples	113,59
Encargos	INCLUSOS
BDI	0
TOTAL GERAL	113,59

C0058 - ALVENARIA DE PEDRA ARGAMASSADA (TRAÇO 1:2:8) C/ AGREGADOS ADQUIRIDOS

Preço Adotado: 450,5800

Unid: M3

Código	Descrição	Unidade	Coefficiente	Preço	Total
MAO DE OBRA					
12543	SERVENTE	H	7	15,55	108,85
12391	PEDREIRO	H	5	20,77	103,85
TOTAL MAO DE OBRA					212,7

MATERIAIS

11600	PEDRA DE MÃO (RACHÃO)	M3	1,15	66,06	75,969
TOTAL MATERIAIS					75,969

SERVIÇOS

C0205	ARGAMASSA MISTA DE CIMENTO CAL HIDR. E AREIA S/PEN. TRAÇO 1:2:8	M3	0,3	539,7	161,91
TOTAL SERVIÇOS					161,91

Total Simples	450,58
Encargos	INCLUSOS
BDI	0
TOTAL GERAL	450,58

C3272 - CONCRETO P/VIBR., FCK=20MPa COM AGREGADO PRODUZIDO (S/TRANSP.)

Preço Adotado: 382,4900

Unid: M3

Código	Descrição	Unidade	Coefficiente	Preço	Total
EQUIPAMENTOS (CHORARIO)					

ESTADO DO CEARÁ

PREFEITURA MUNICIPAL DE CARIRÉ

OBRA: PASSAGEM MOLHADA NA LOCALIDADE DE RIACHO DO PIRES

COMPOSIÇÕES

I0566	BETONEIRA COM MOTOR A DIESEL (CHI)	H	0	20,7833	0
I0680	BETONEIRA COM MOTOR A DIESEL (CHP)	H	1	26,4089	26,4089
TOTAL EQUIPAMENTOS (CHORARIO)					26,4089
MAO DE OBRA					
I2543	SERVENTE	H	6	15,55	93,3
TOTAL MAO DE OBRA					93,3
SERVIÇOS					
C3130	AREIA DE RIO - EXTRAÇÃO	M3	0,8527	7,5643	6,4501
C3253	BRITA PRODUZIDA PARA USOS DIVERSOS	M3	0,836	81,5432	68,1701
TOTAL SERVIÇOS					74,6202
MATERIAIS					
I0805	CIMENTO PORTLAND	KG	336	0,56	188,16
TOTAL MATERIAIS					188,16
Total Simples					382,49
Encargos					<i>INCLUSOS</i>
BDI					0
TOTAL GERAL					382,49

C3168 - ESCAVAÇÃO CARGA TRANSP. 1-CAT 3001 A 4000M

Preço Adotado: 16,8400

Unid: M3

Código	Descrição	Unidade	Coefficiente	Preço	Total
EQUIPAMENTOS (CHORARIO)					
I0596	CARREGADEIRA DE PNEUS HP 180 (CHI)	H	0,0002	86,9932	0,0171
I0710	CARREGADEIRA DE PNEUS HP 180 (CHP)	H	0,0096	282,4099	2,7133
I0666	TRATOR DE ESTEIRAS C/LÂMINA E ESC. HP 155 (CHI)	H	0	75,8322	0
I0779	TRATOR DE ESTEIRAS C/LÂMINA E ESC. HP 155 (CHP)	H	0,0098	239,2961	2,346
I0576	CAMINHÃO BASCULANTE 12 M3 (CHI)	H	0,0094	47,7689	0,4496
I0688	CAMINHÃO BASCULANTE 12 M3 (CHP)	H	0,069	157,3247	10,8585
TOTAL EQUIPAMENTOS (CHORARIO)					16,3845
MAO DE OBRA					
I2543	SERVENTE	H	0,0294	15,55	0,4574
TOTAL MAO DE OBRA					0,4574

ESTADO DO CEARÁ
PREFEITURA MUNICIPAL DE CARIRÉ
OBRA: PASSAGEM MOLHADA NA LOCALIDADE DE RIACHO DO PIRES

COMPOSIÇÕES

Total Simples	16,84
Encargos	<i>INCLUSOS</i>
BDI	0
TOTAL GERAL	16,84

C1256 - ESCAVAÇÃO MANUAL CAMPO ABERTO EM TERRA ATÉ 2M

Preço Adotado: 45,5600

Unid: M3

Código	Descrição	Unidade	Coefficiente	Preço	Total
MAO DE OBRA					
I2543	SERVENTE	H	2,93	15,55	45,5615
TOTAL MAO DE OBRA					45,5615

Total Simples	45,56
Encargos	<i>INCLUSOS</i>
BDI	0
TOTAL GERAL	45,56

C3450 - PISO CIMENTADO ESP.=1,50cm C/ JUNTA PLÁSTICA (27x3)mm EM MÓDULOS (1,00x1,00)m

Preço Adotado: 48,9600

Unid: M2

Código	Descrição	Unidade	Coefficiente	Preço	Total
MAO DE OBRA					
I2543	SERVENTE	H	1,2	15,55	18,66
I2391	PEDREIRO	H	1,08	20,77	22,4316
TOTAL MAO DE OBRA					41,0916

MATERIAIS

I0805	CIMENTO PORTLAND	KG	5,48	0,56	3,0688
I0108	AREIA GROSSA	M3	0,018	74,72	1,345
I1316	JUNTA PLASTICA 'I' 27MM PARA PISOS	M	2,5	1,38	3,45
TOTAL MATERIAIS					7,8638

Total Simples	48,96
Encargos	<i>INCLUSOS</i>
BDI	0
TOTAL GERAL	48,96

C2564 - TUBO AÇO GALV. C/OU S/COSTURA D=80mm (3")

Preço Adotado: 156,2200

Unid: M

Código	Descrição	Unidade	Coefficiente	Preço	Total
MATERIAIS					

ESTADO DO CEARÁ

PREFEITURA MUNICIPAL DE CARIRÉ

OBRA: PASSAGEM MOLHADA NA LOCALIDADE DE RIACHO DO PIRES

COMPOSIÇÕES

I1180	FITA DE VEDAÇÃO	M	1,6	0,28	0,448
I2173	TUBO AÇO GALVANIZADO DE 80MM (3')	M	1,01	118,61	119,7961
TOTAL MATERIAIS					120,2441

MAO DE OBRA

I0043	AJUDANTE DE ENCANADOR	H	0,97	16,77	16,2669
I2320	ENCANADOR	H	0,97	20,32	19,7104
TOTAL MAO DE OBRA					35,9773

Total Simples	156,22
Encargos	<i>INCLUSOS</i>
BDI	0
TOTAL GERAL	156,22

C2598 - TUBO PVC BRANCO P/ESGOTO D=75mm (3")

Preço Adotado: 29,2900

Unid: M

Código	Descrição	Unidade	Coefficiente	Preço	Total
MATERIAIS					
I0026	ADESIVO PARA TUBO DE PVC RIGIDO	KG	0,017	45,16	0,7677
I1888	SOLUÇÃO LIMPADORA PARA PVC RIGIDO	L	0,026	39,22	1,0197
I2196	TUBO PVC ESGOTO DE 75MM (3') - (NBR 5688)	M	1,01	9,6	9,696
TOTAL MATERIAIS					11,4834

MAO DE OBRA

I0043	AJUDANTE DE ENCANADOR	H	0,48	16,77	8,0496
I2320	ENCANADOR	H	0,48	20,32	9,7536
TOTAL MAO DE OBRA					17,8032

Total Simples	29,29
Encargos	<i>INCLUSOS</i>
BDI	0
TOTAL GERAL	29,29

C1628 - LIMPEZA GERAL

Preço Adotado: 10,8800

Unid: M2

Código	Descrição	Unidade	Coefficiente	Preço	Total
MAO DE OBRA					
I2543	SERVENTE	H	0,7	15,55	10,885
TOTAL MAO DE OBRA					10,885

Total Simples	10,88
Encargos	<i>INCLUSOS</i>
BDI	0
TOTAL GERAL	10,88

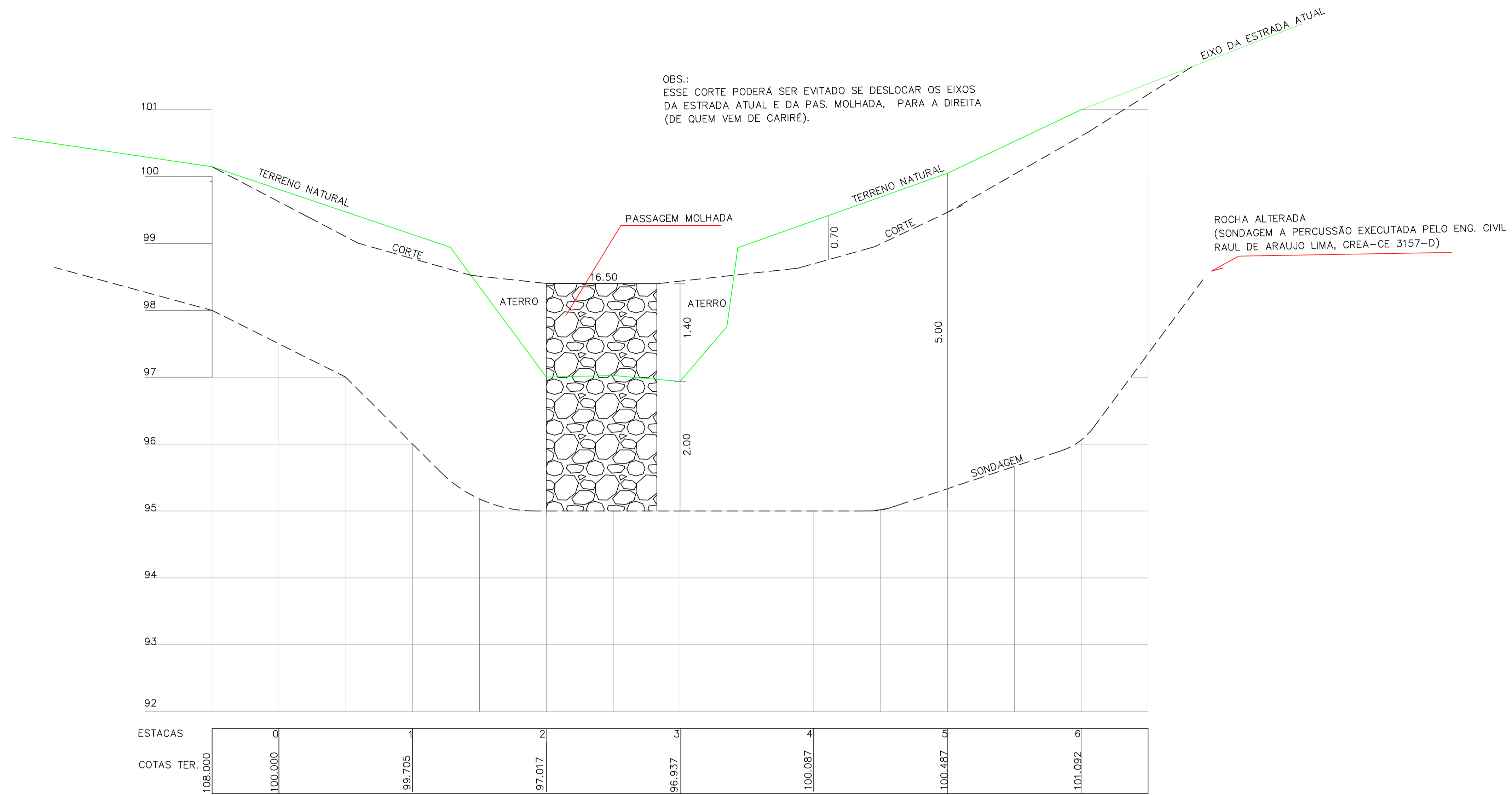

PERFIL LONGITUDINAL ESC. V 1:100 H 1: 1.000

 Ignacio Costa Filho
 Engenheiro Civil
 RNP: 060415087-3

PREFEITURA MUNICIPAL DE CARIRÉ - CE. SECRETARIA DE INFRAESTRUTURA E DESENVOLVIMENTO		
PROJETO	CONSTRUÇÃO DA PASSAGEM MOLHADA RIACHO PIRES	
LOCAL	DISTRITO JUCÁ - RIACHO PIRES	
CONTEÚDO	PERFIL LONGITUDINAL/DETALHES	PRANCHA: 01/03
DESENHO:	A. LOYOLA	DATA JAN. / 2020
		ESCALA: 1/1000

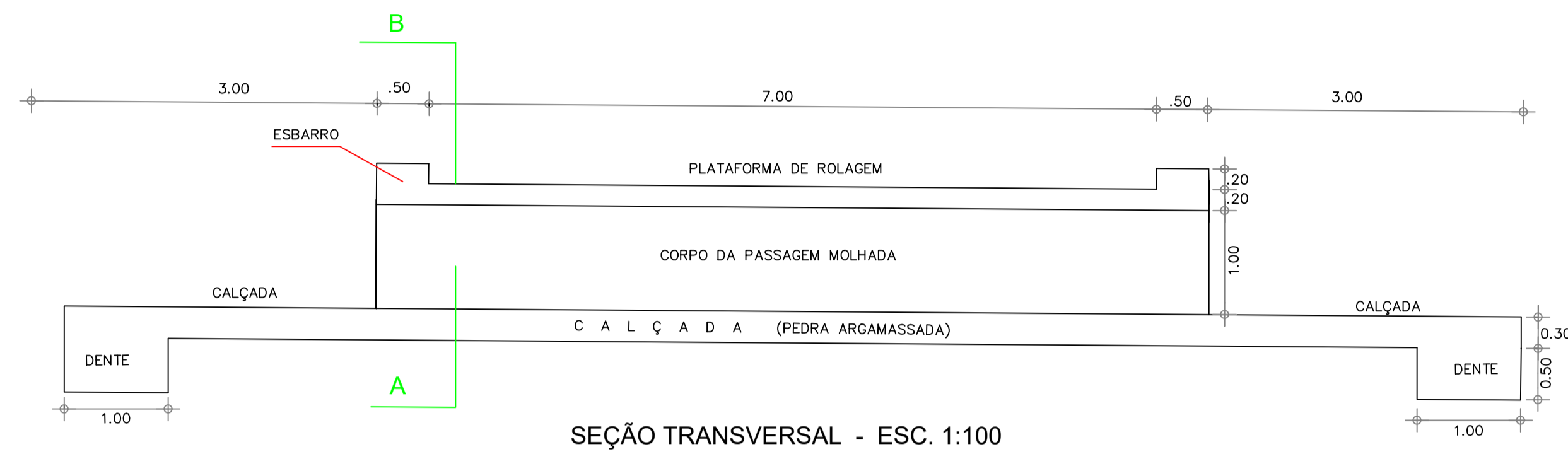

LAJE ISÓTROPICA COM RIGIDEZ NAS DUAS DIREÇÕES. CONSIDERANDO CARGAS PERMANENTES E MÓVEIS.

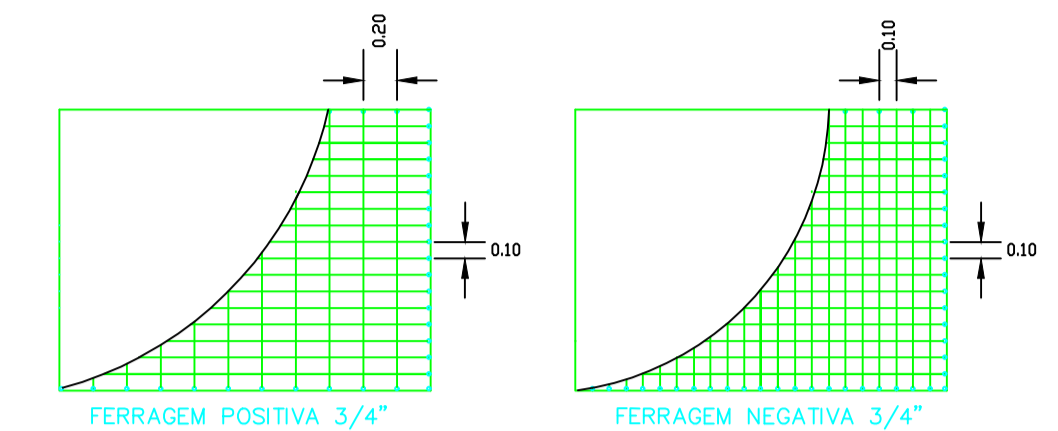
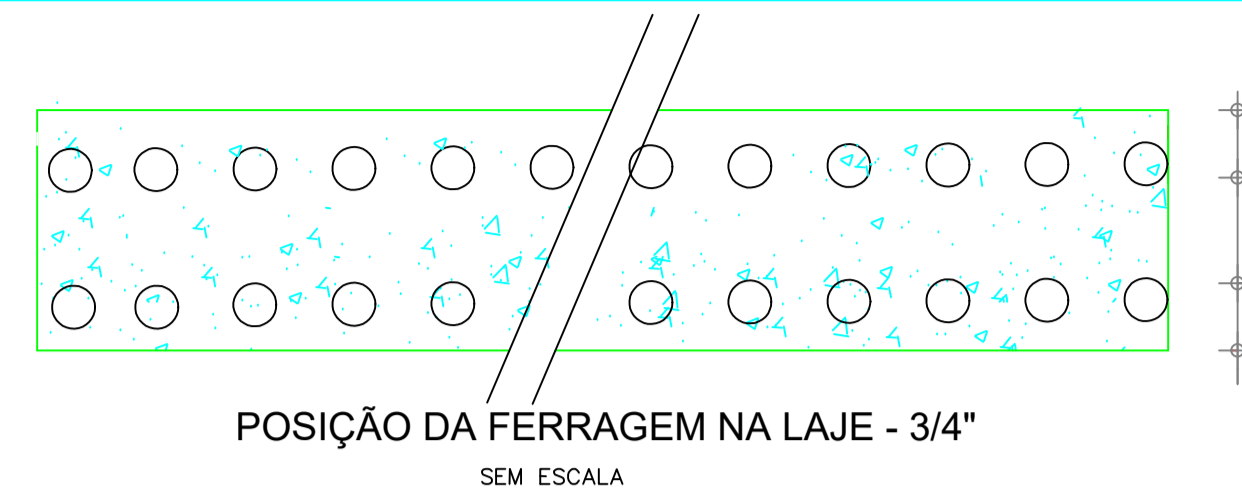
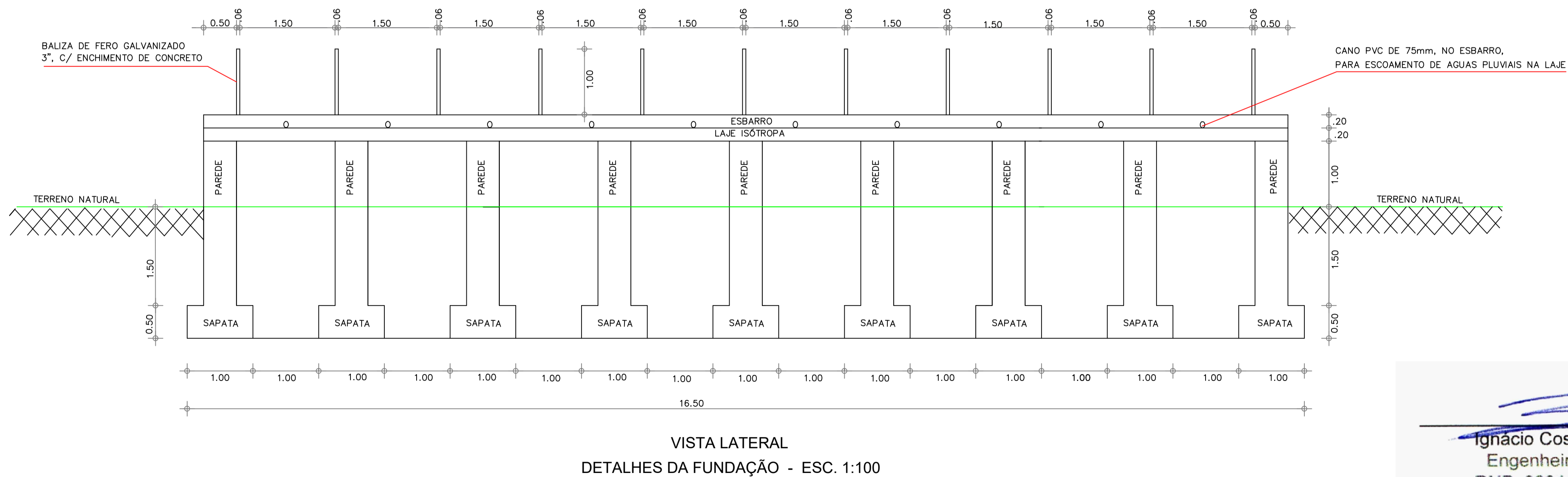
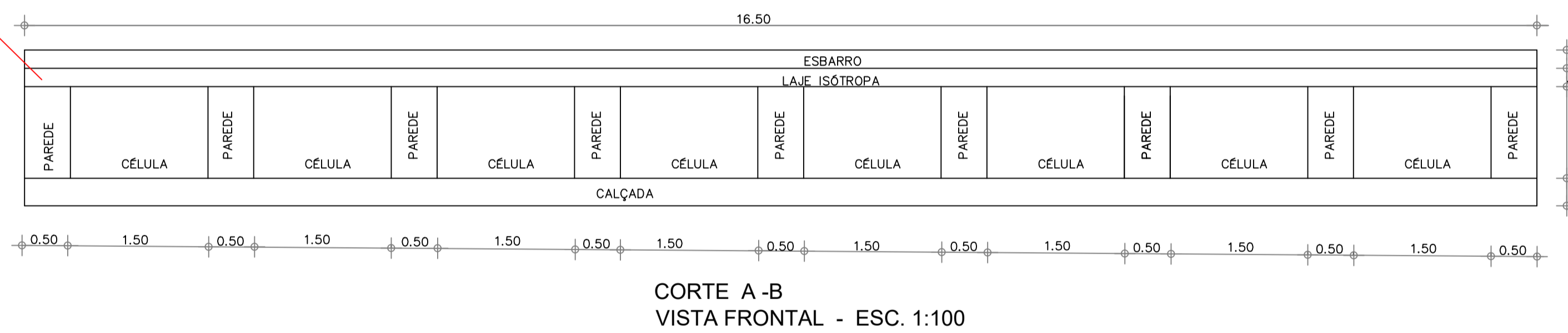

FERRAGEM

LAJE POSITIVA:
230,00m Ø 3/4 c 0.20 e 0.10

LAJE NEGATIVA:
320,00m Ø 3/4 c 0.10 e 0.10

VIGA:
460,00m Ø 1/2" c 20

ESTRIBO:
273,06m Ø 4.2mm c 20

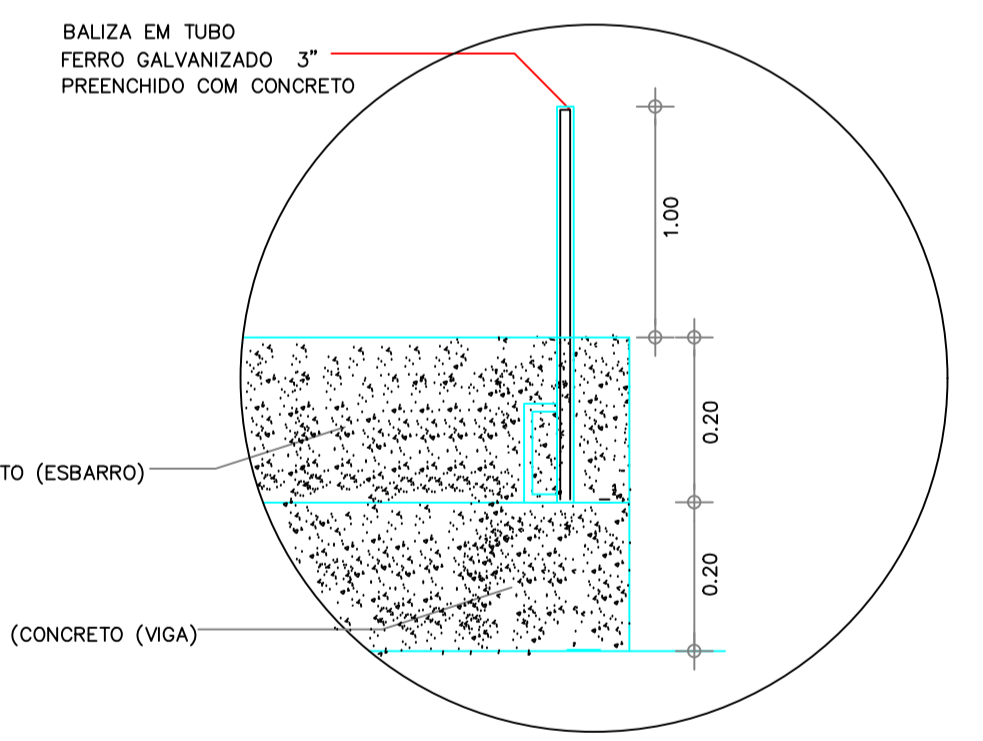
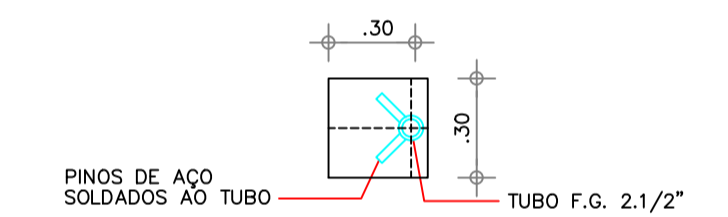
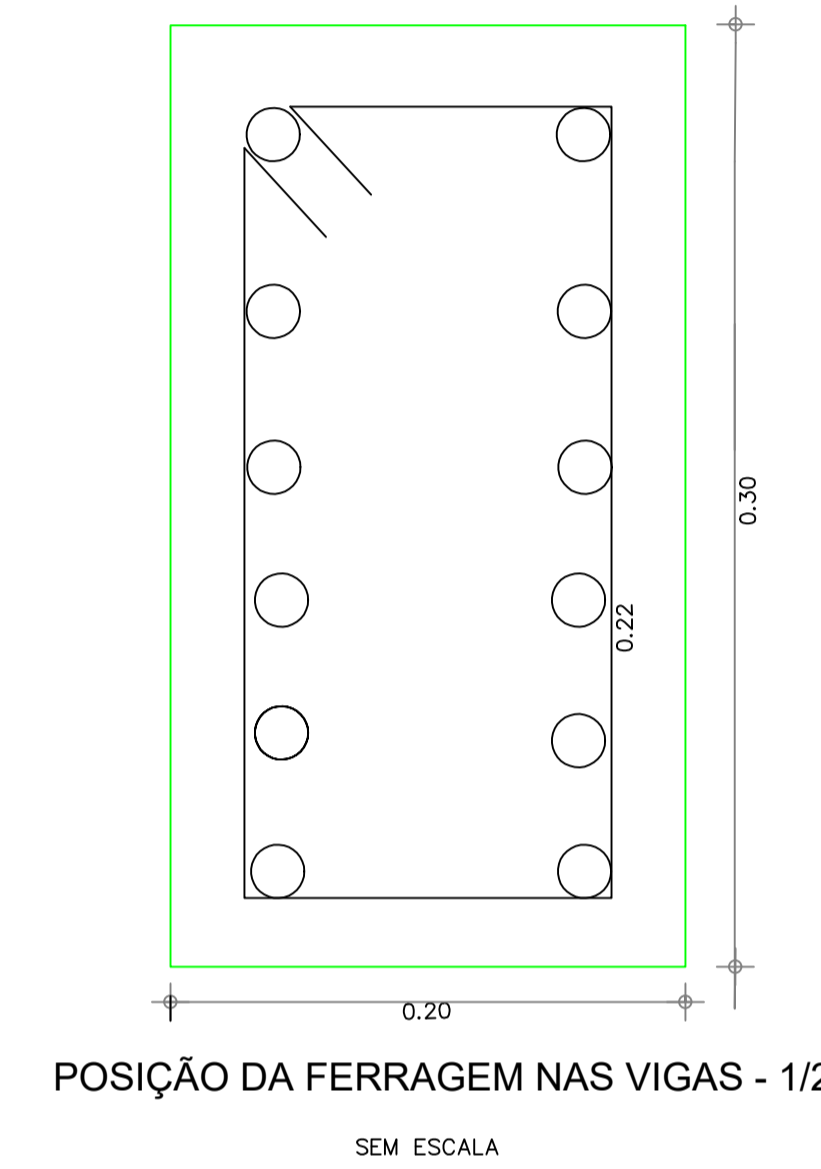

PREFEITURA MUNICIPAL DE CARIRÉ - CE.

SECRETARIA DE INFRAESTRUTURA E DESENVOLVIMENTO

PROJETO CONSTRUÇÃO DA PASSAGEM MOLHADA RIACHO DO PIRES

LOCAL RIACHO DO PIRES - DISTRITO JUCÁ

CONTEUDO SEÇÕES TRANSVERSAIS/CORTES/DETALHES PRANCHA: 02/03

DESENHO: A. LOYOLA DATA: JAN. / 2020 ESCALA: INDICADAS

Ignácio Costa Filho
Engenheiro Civil
RNP: 060415087-3

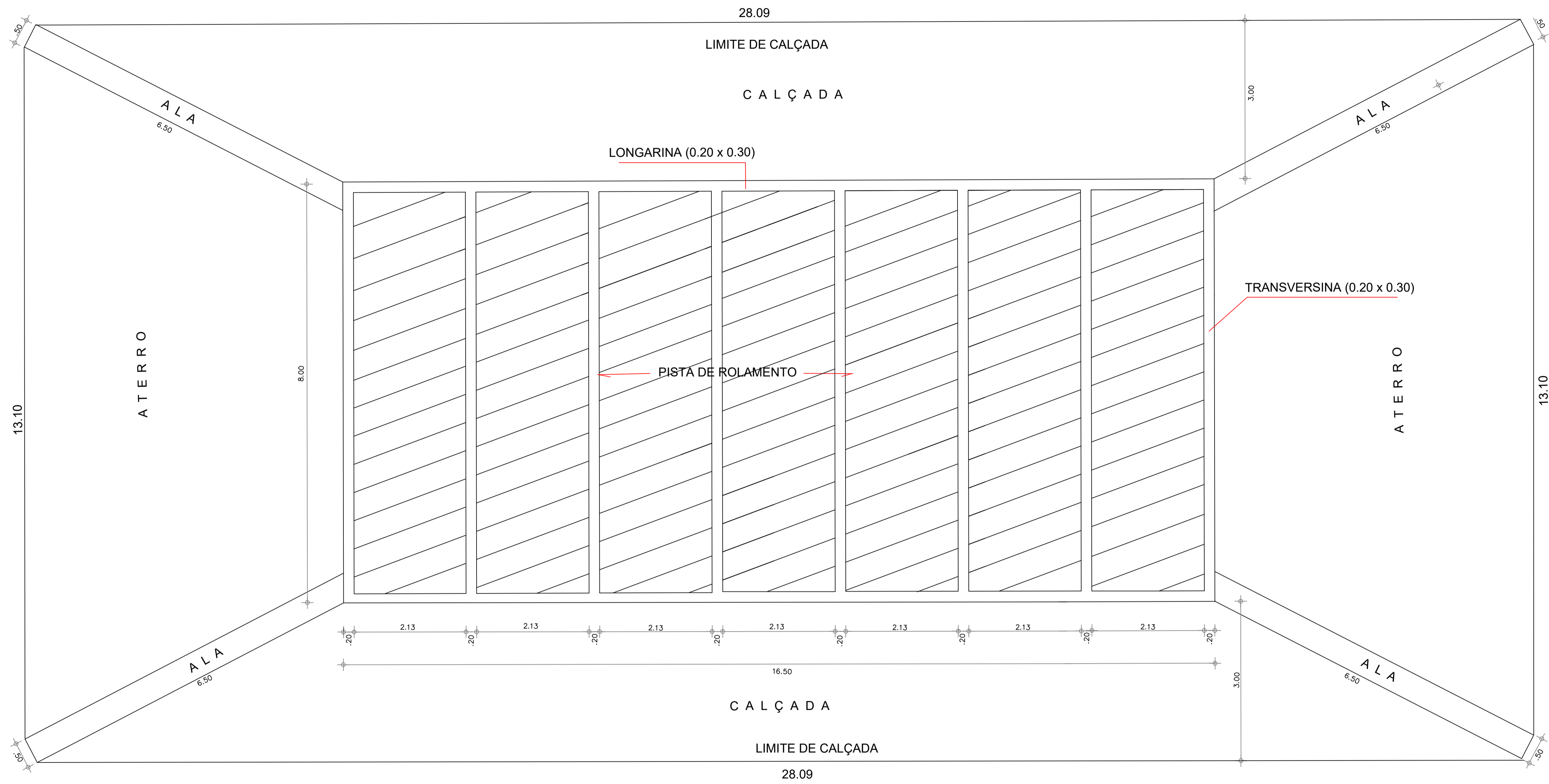

PLANTA - ESC. 1:100

 Ignácio Costa Filho
 Engenheiro Civil
 RNP: 060415087-3

PREFEITURA MUNICIPAL DE CARIRÉ - CE. SECRETARIA DE INFRAESTRUTURA E DESENVOLVIMENTO			
PROJETO	CONSTRUÇÃO DA PASSAGEM MOLHADA RIACHO DO PIRES		
LOCAL	DISTRITO JUCÁ - RIACHO PIRES		
CONTEUDO	PLANTA BAIXA	PRANCHA:	03/03
DESENHO:	A. LOYOLA	DATA	JAN. / 2020
		ESCALA:	INDICADA



Anotação de Responsabilidade Técnica - ART
Lei nº 6.496, de 7 de dezembro de 1977

CREA-CE

ART OBRA / SERVIÇO
Nº CE20210856450

Conselho Regional de Engenharia e Agronomia do Ceará

COMPLEMENTAR à
 CE20210775429

1. Responsável Técnico

IGNÁCIO COSTA FILHO

Título profissional: **ENGENHEIRO CIVIL**

RNP: **0604150873**

Registro: **14142D CE**

Empresa contratada: **ENAV PRESTAÇÃO DE SERVIÇOS DE ENGENHARIA LTDA**

Registro: **0000388350-CE**

2. Dados do Contrato

Contratante: **PREFEITURA MUNICIPAL DE CARIRÉ**

CPF/CNPJ: **07.598.600/0001-42**

PRAÇA Praça Elísio Aguiar

Nº: **sem**

Complemento:

Bairro: **Centro**

Cidade: **Cariré**

UF: **CE**

CEP: **62184000**

Contrato: **002/2021/SMI-TP**

Celebrado em: **07/04/2021**

Valor: **R\$ 72.000,00**

Tipo de contratante: **Pessoa Jurídica de Direito Público**

Ação Institucional: **NENHUMA - NÃO OPTANTE**

3. Dados da Obra/Serviço

PRAÇA Praça Elísio Aguiar

Nº: **sem**

Complemento:

Bairro: **Centro**

Cidade: **Cariré**

UF: **CE**

CEP: **62184000**

Data de Início: **15/09/2021**

Previsão de término: **16/09/2021**

Coordenadas Geográficas: **-3.948768, -40.473326**

Finalidade: **SEM DEFINIÇÃO**

Código: **Não Especificado**

Proprietário: **PREFEITURA MUNICIPAL DE CARIRÉ**

CPF/CNPJ: **07.598.600/0001-42**

4. Atividade Técnica

	Quantidade	Unidade
15 - Elaboração		
80 - Projeto > OBRAS HIDRÁULICAS E RECURSOS HÍDRICOS > SISTEMAS DE DRENAGEM PARA OBRAS CIVIS > DE SISTEMAS DE DRENAGEM PARA OBRAS CIVIS > #5.3.1.2 - BUEIRO	1,00	un
35 - Elaboração de orçamento > OBRAS HIDRÁULICAS E RECURSOS HÍDRICOS > SISTEMAS DE DRENAGEM PARA OBRAS CIVIS > DE SISTEMAS DE DRENAGEM PARA OBRAS CIVIS > #5.3.1.2 - BUEIRO	1,00	un
38 - Especificação > PLANEJAMENTO URBANO, METROPOLITANO E REGIONAL > DESENHO URBANO > #10.9.1 - DE DESENHO URBANO	1,00	un
38 - Especificação > OBRAS HIDRÁULICAS E RECURSOS HÍDRICOS > SISTEMAS DE DRENAGEM PARA OBRAS CIVIS > DE SISTEMAS DE DRENAGEM PARA OBRAS CIVIS > #5.3.1.2 - BUEIRO	1,00	un

Após a conclusão das atividades técnicas o profissional deve proceder a baixa desta ART

5. Observações

ART REFERENTE A ELABORAÇÃO DE PROJETO E ELABORAÇÃO DE ORÇAMENTO DE OBRA DE CONSTRUÇÃO DE PASSAGEM MOLHADA NO RIACHO DO PIRES - CARIRÉ/CE

6. Declarações

- Declaro que estou cumprindo as regras de acessibilidade previstas nas normas técnicas da ABNT, na legislação específica e no decreto n. 5296/2004.

7. Entidade de Classe

NENHUMA - NÃO OPTANTE

8. Assinaturas

Declaro serem verdadeiras as informações acima

 Ignácio Costa Filho

IGNÁCIO COSTA FILHO CPF: **777.001.633-91**

RNP: **060415087-3**

Local

data

PREFEITURA MUNICIPAL DE CARIRÉ - CNPJ: 07.598.600/0001-42

9. Informações

* A ART é válida somente quando quitada, mediante apresentação do comprovante do pagamento ou conferência no site do Crea.

10. Valor

Valor da ART: **R\$ 88,78**

Registrada em: **15/09/2021**

Valor pago: **R\$ 88,78**

Nosso Número: **8214897108**

A autenticidade desta ART pode ser verificada em: <https://crea-ce.sitac.com.br/publico/>, com a chave: 10xW7

Impresso em: 16/09/2021 às 13:47:22 por: , ip: 181.221.209.94

