



ESTADO DO CEARÁ
PREFEITURA MUNICIPAL DE CARIRÉ



EDITAL

TOMADA DE PREÇO n° 1907.01/2013AGR

LICITAÇÃO DO TIPO MENOR PREÇO GLOBAL PARA CONTRATAÇÃO DOS SERVIÇOS DE REFORMA DO PARQUE DE VAQUEJADA DR. JOSÉ DE SÁ, LOCALIZADO NO COSTE DO MENINO - SEDE DO MUNICÍPIO DE CARIRÉ - CE, CONFORME PROJETO.

PROCESSO: n° 1907.01/2013AGR

Tipo da Licitação: **Menor Preço Global**

Forma de Execução: **Indireta - Regime: Empreitada Por Preço Global**

Unidade Administrativa: **SECRETARIA DE AGRICULTURA, AGRONEGÓCIO E PECUÁRIA**

A Secretaria de Agricultura, Agronegócio e Pecuária do Município de Cariré, através da Comissão Permanente de Licitação, torna público para conhecimento dos interessados que, na data, horário e local abaixo previstos, abrirá licitação, na modalidade Tomada de Preços, no tipo menor preço global, para atendimento do objeto desta licitação, de acordo com as condições estabelecidas neste Edital, observadas as disposições contidas na Lei Federal n° 8.666/93 de 21.06.93 e Lei n° 123/2006, e suas alterações posteriores.

HORA, DATA E LOCAL:

OS DOCUMENTOS DE HABILITAÇÃO E PROPOSTAS serão recebidos em sessão pública marcada para:

ÀS 10:00 HS

DO DIA 06 DE AGOSTO DE 2013

NO ENDEREÇO: Praça Elísio Aguiar, s/n, Centro - Cariré - CE;

Constituem parte integrante deste Edital, independente de transcrição os seguintes anexos:

ANEXO I - Projeto de Básico.

ANEXO II - Modelo de apresentação de proposta.

ANEXO III - Modelo de planilha orçamentária e cronograma físico-financeiro

ANEXO IV - Minuta de contrato

ANEXO V - Minuta de declaração (Artigo. 27, inciso V, da Lei Federal n° 8.666/93 e inciso XXXIII do art. 7° da Constituição Federal).

ANEXO VI - Minuta de Declaração de Microempresa ou Empresa de Pequeno Porte.

ANEXO VII - Minuta de Declaração de inexistência de fato impeditivo superveniente à habilitação

ANEXO VIII - Modelo de Procuração

1.0 DO OBJETO E VALOR ESTIMADO

1.1 - A presente licitação tem como objeto à **Contratação dos serviços de reforma do parque de vaquejada Dr. José de Sá, Localizado no Coste do Menino - Sede do município de Cariré - CE, conforme projeto.**

1.2. O valor estimado para objeto acima é de R\$ 313.442,88 (trezentos e treze mil quatrocentos e quarenta e dois reais e oitenta e oito centavos), de acordo com o projeto de engenharia constante do anexo I deste Edital.

2.0 DAS RESTRIÇÕES E CONDIÇÕES DE PARTICIPAÇÃO



2.1- Restrições de participação:

2.1.1- Não poderá participar empresa declarada inidônea ou cumprindo pena de suspensão, que lhes tenham sido aplicadas, por força da Lei nº 8.666/93 e suas alterações posteriores;

2.1.2- Não poderá participar empresa com falência decretada;

2.1.3- Não será admitida a participação de interessados sob forma de consórcio ou grupo de empresas;

2.1.4- Quando um dos sócios representantes ou responsáveis técnicos da Licitante participar de mais de uma empresa especializada no objeto desta Licitação, somente uma delas poderá participar do certame licitatório.

2.1.5 - Só poderá apresentar ou solicitar quaisquer documentos, manifestar-se ou representar qualquer empresa licitante no presente certame, representante legal habilitado, devendo apresentar os seguintes documentos:

I - documento oficial de identidade;

II - procuração por instrumento público ou particular, este último reconhecido firma, inclusive com outorga de poderes para, na forma da lei, representar a licitante e praticar os atos a que se destinam, pertinentes ao certame, em nome da licitante.

2.1.6 - Caso o representante seja sócio da empresa licitante com poderes de representação, sócio-gerente, diretor do licitante ou titular de firma individual, deverão ser apresentados juntamente com o documento de identidade, documentos que comprovem tal condição (atos constitutivos da pessoa jurídica, ata de sua eleição, etc.), nos quais estejam expressos seus poderes para exercer direitos e assumir obrigações em decorrência de tal investidura.

2.2- Das condições de participação:

2.2.1- Poderá participar do presente certame licitatório pessoa jurídica, devidamente cadastrada na prefeitura de Cariré ou não cadastrada, que atender a todas as condições exigidas para cadastramento até o terceiro dia anterior à data do recebimento das propostas, observada a necessária qualificação.

2.2.2 - A ME ou EPP que pretender se beneficiar, na licitação, da LC 123/06, deverá entregar à Comissão, juntamente com os envelopes de habilitação e proposta, declaração, assinada pelo titular ou representante legal da empresa, devidamente comprovada tal titularidade/representação.

3.0- DOS ENVELOPES

3.1- A documentação necessária à Habilitação, bem como as Propostas de Preços deverão ser apresentadas simultaneamente à Comissão de Licitação, em envelopes distintos, opacos e fechados, no dia, hora e local indicado no preâmbulo deste Edital, conforme abaixo:

À PREFEITURA MUNICIPAL DE CARIRÉ

(IDENTIFICAÇÃO DA EMPRESA)

ENVELOPE Nº 01 – DOCUMENTAÇÃO

TOMADA DE PREÇO nº 1907.01/2013AGR- SECRETARIA DE AGRICULTURA, AGRONEGÓCIO E PECUÁRIA

À PREFEITURA MUNICIPAL DE CARIRÉ

(IDENTIFICAÇÃO DA EMPRESA)

ENVELOPE Nº 02 - PROPOSTA DE PREÇOS



TOMADA DE PREÇO nº 1907.01/2013AGR- SECRETARIA DE AGRICULTURA, AGRONEGÓCIO E PECUÁRIA

3.2- É obrigatória a assinatura de quem de direito da PROPONENTE na PROPOSTA DE PREÇOS.

3.3- Os Documentos de Habilitação e as Propostas de Preços deverão ser apresentados por preposto da LICITANTE com poderes de representação legal, através de procuração pública ou particular com firma reconhecida. A não apresentação não implicará em inabilitação, no entanto, o representante não poderá pronunciar-se em nome da LICITANTE, salvo se estiver sendo representada por um de seus dirigentes, que deverá apresentar cópia do contrato social e documento de identidade.

3.4- Qualquer pessoa poderá entregar os Documentos de Habilitação e as Propostas Comerciais de mais de uma LICITANTE, porém, nenhuma pessoa, ainda que munida de procuração, poderá representar mais de uma LICITANTE junto à COMISSÃO, sob pena de exclusão sumária das LICITANTES representadas.

4.0- DOS DOCUMENTOS DE HABILITAÇÃO – ENVELOPE “A”.

4.1- Os Documentos de Habilitação deverão ser apresentados da seguinte forma:

a) Em originais ou publicação em Órgão Oficial, ou, ainda, por qualquer processo de cópia autenticada em Cartório, exceto para a garantia, quando houver, cujo documento comprobatório deverá ser exibido exclusivamente em original;

b) Dentro do prazo de validade, para aqueles cuja validade possa expirar. Na hipótese do documento não conter expressamente o prazo de validade, deverá ser acompanhado de declaração ou regulamentação do órgão emissor que disponha sobre a validade do mesmo. Na ausência de tal declaração ou regulamentação, o documento será considerado válido pelo prazo de 30 (trinta) dias, a partir da data de sua emissão;

c) Rubricados e numerados seqüencialmente na ordem deste Edital, da primeira à última página, de modo a refletir seu número exato;

4.2- Os Documentos de Habilitação consistirão de:

4.2.1- Certificado de Registro Cadastral (CRC) desta Prefeitura Municipal, dentro do prazo de validade, guardada a conformidade do objeto da licitação.

4.2.2- Documento atestando o cumprimento ao estabelecido no Art. 7º, inciso XXXIII, da Constituição federal de 1988, com identificação do assinante.

4.2.3- Habilitação Jurídica:

4.2.3.1- Ato constitutivo, estatuto ou contrato social em vigor e todos os aditivos ou ultimo consolidado, devidamente registrados, em se tratando de sociedades comerciais ou o Registro Comercial em caso de empresa individual, e no caso de sociedade por ações, acompanhado da data da assembléia que elegeu seus atuais administradores. Em se tratando de sociedades civis, inscrição do ato constitutivo, acompanhado de prova da diretoria em exercício.

4.2.3.2 – R.G. e C.P.F. dos sócios.

4.2.3.3- Prova de inscrição na:



- a) Fazenda Federal (CNPJ);
- b) Fazenda Estadual (CGF) ou documento comprobatório de isenção;
- c) Fazenda Municipal.

4.2.3.4- Alvará de funcionamento.

4.2.4- Regularidade Fiscal:

4.2.4.1- Prova de regularidade para com a Fazenda Federal, Estadual e Municipal do domicílio ou sede do licitante.

- a) A comprovação de regularidade para com a Fazenda Federal deverá ser feita através da certidão conjunta emitida pela Receita Federal do Brasil (RFB) e Procuradoria-Geral da Fazenda Nacional (PGFN), conforme portaria conjunta PGFN/RFB nº 02 de 31/08/2006;
- b) A comprovação de regularidade para com a Fazenda Estadual deverá ser feita através de Certidão Consolidada Negativa de Débitos inscritos na Dívida Ativa Estadual;
- c) A comprovação de regularidade para com a Fazenda Municipal deverá ser feita através de Certidão Consolidada Negativa de Débitos inscritos na Dívida Ativa Municipal.

4.2.4.2- Prova de situação regular perante o Fundo de Garantia por Tempo de Serviço – FGTS, através de Certificado de Regularidade de Situação – CRS e;

4.2.4.3- Prova de situação regular perante o Instituto Nacional do Seguro Social – INSS, através da Certidão Negativa de Débito – CND;

4.2.4.4 – Certidão Negativa de Débitos Trabalhistas.

4.2.5- Qualificação Técnica, visita técnica e declarações:

4.2.5.1- Prova de inscrição, ou registro, e quitação das anuidades da LICITANTE junto ao Conselho Regional de Engenharia Arquitetura e Agronomia (CREA), da localidade da sede da PROPONENTE.

4.2.5.2- Comprovação do licitante de possuir, como responsável técnico em seu quadro permanente, na data da licitação, profissional de nível superior, reconhecido pelo CREA.

- a) O empregado, comprovando-se a o vínculo empregatício através de cópia da "ficha ou livro de registro de empregado" ou cópia da Carteira de Trabalho e Previdência Social - CTPS ou contrato de prestação de serviços.

4.2.5.3- Entende-se, para fins deste Edital, como pertencente ao quadro permanente:

- a) O empregado, comprovando-se o vínculo empregatício através de cópia da "ficha ou livro de registro de empregado" ou cópia da Carteira de Trabalho e Previdência Social - CTPS ou contrato de prestação de serviços.
- b) O sócio, comprovando-se a participação societária através de cópia do Contrato social.

4.2.5.4 – Declaração conforme o estabelecido no Art. 30, parágrafo 6º da Lei nº 8.666/93 e suas alterações, que dispõe da instalação de canteiros, máquinas, equipamentos e pessoal técnico especializado para a realização do objeto da licitação.

4.2.5.5 – Declaração expressa do responsável técnico que concorda com sua inclusão na equipe técnica.

4.2.5.6- Comprovação de visita fornecida pelo setor de engenharia desta Prefeitura Municipal que o Licitante tenha visitado e tomado conhecimento do lugar onde será executado o objeto do certame em questão e se inteirado de todas as condições que possam orientar a elaboração de sua proposta;



4.2.5.6.1 - A visita acima citada será realizada a partir do data de publicação deste Edital, desde que seja previamente agendada com o setor de Engenharia da Prefeitura Municipal de Cariré localizado á Praça Elísio Aguiar, S/N - Centro, Cariré - CE, ou pelo telefone (88) 3646 1159 junto ao engenheiro responsável desta Prefeitura Municipal, limitando-se a visita técnica até o dia 02/08/2013.

4.2.5.6.2 - O representante da licitante, que visitará o local onde serão executados os serviços deverá possuir qualificação técnica comprovada através de registro profissional na entidade competente devidamente documentado, comprovando sua condição de ser o responsável ou representante Legal da licitante que pretende participar do certame.

4.2.5.6.2.1 A comprovação de responsável legal da empresa do que trata o item acima, se dará da seguinte forma :

I - documento oficial de identidade;

II - procuração por instrumento público ou particular, este último reconhecido firma, inclusive com outorga de poderes para, na forma da lei, representar a licitante e praticar os atos a que se destinam, pertinentes em nome da licitante.

III - Caso o representante seja sócio da empresa licitante com poderes de representação, sócio-gerente, diretor do licitante ou titular de firma individual, deverão ser apresentados juntamente com o documento de identidade, documentos que comprovem tal condição (atos constitutivos da pessoa jurídica, ata de sua eleição, etc.), nos quais estejam expressos seus poderes para exercer direitos e assumir obrigações em decorrência de tal investidura.

4.2.5.7 - Declaração de inexistência de fato impeditivo superveniente à habilitação

4.2.6- Qualificação Econômico - Financeira:

4.2.6.1- Tratando-se de Sociedade Anônima, publicação em Diário Oficial ou jornal de grande circulação ou cópia autenticada do Balanço Fiscal correspondente ao último exercício social encerrado devidamente registrado na Junta Comercial, com as respectivas demonstrações de Conta de Resultados devidamente assinado por contador registrado no CRC e pelo proprietário/sócio da empresa. Os demais tipos societários deverão apresentar cópias autenticadas do Balanço Patrimonial do último exercício social, devidamente registrado na Junta Comercial, assinado por contador registrado no CRC e pelo proprietário/sócio da empresa reservando-se à COMISSÃO o direito de exigir a apresentação do Livro Diário para verificação dos valores;

4.2.6.2 - Certidão negativa de falência ou concordata expedida pelo distribuidor da sede da pessoa jurídica, no mínimo dentro do prazo de validade;

4.3- A LICITANTE deverá fornecer, a título de informação, número de telefone, fax, e pessoa de contato, preferencialmente local. A ausência desses dados não a tornará inabilitada.

4.4 *Os licitantes que deixarem de apresentar quaisquer dos documentos exigidos no Envelope nº 01 (Documentos de Habilitação), ou os apresentarem em desacordo com o estabelecido neste edital, ou com irregularidades, serão considerados inabilitados, não se admitindo complementação posterior.*

4.4.1- *Na forma do que dispõe o art. 42 da Lei Complementar nº 123, de 14.12.2006, a comprovação da regularidade fiscal das microempresas e empresas de pequeno porte somente será exigida para efeito de assinatura do contrato.*



4.4.1.1- Para efeito do disposto no item acima, as ME e EPP, por ocasião de participação neste procedimento licitatório, deverão apresentar toda a documentação exigida para efeito de comprovação de regularidade fiscal, mesmo que esta apresente alguma restrição.

4.4.1.2- Havendo alguma restrição na comprovação da regularidade fiscal, será assegurado o prazo de 02 (dois) dias úteis, contado a partir do momento em que o proponente for declarado o vencedor do certame, para regularização da documentação, pagamento ou parcelamento do débito, e emissão de eventuais certidões negativas ou positivas com efeito de certidão negativa.

4.4.1.3- A não-regularização da documentação, no prazo previsto no item anterior, implicará decadência do direito à contratação, sem prejuízo das sanções previstas no art. 81 da Lei nº 8.666/93, sendo facultado à Administração convocar os licitantes remanescentes, na ordem de classificação, para a assinatura do contrato, ou revogar a licitação.

4.4.1.4 - Será inabilitado o licitante que não atender às exigências deste edital referentes à fase de habilitação, bem como apresentar os documentos defeituosos em seu conteúdo e forma, e ainda, a ME ou EPP que não apresentar a regularização da documentação de Regularidade Fiscal no prazo definido no item "4.4.1.2" acima.

5.0- DA PROPOSTA DE PREÇO – ENVELOPE “B”

5.1- As propostas deverão ser apresentadas em papel timbrado da firma e preenchidas em uma via datilografada/digitada ou impressas por qualquer processo mecânico, eletrônico ou manual, sem emendas, rasuras ou entrelinhas, entregue em envelope lacrado.

5.2- As propostas de preços deverão ainda conter:

5.2.1- A razão social, local da sede e o número de inscrição no CNPJ da licitante;

5.2.2- Assinatura do Representante Legal;

5.2.3- Indicação do prazo de validade das propostas, não inferior a 60 (sessenta) dias, contados da data da apresentação das mesmas.

5.2.4- Preço unitário e total para cada item proposto, cotados em moeda nacional, em algarismos e por extenso, já consideradas, nos mesmos, todas as despesas, inclusive tributos, mão-de-obra e transporte, incidentes direta ou indiretamente no Objeto deste Edital.

5.2.5- Acompanharão obrigatoriamente as Propostas Comerciais, como partes integrantes da mesma, os seguintes anexos, os quais deverão conter o nome da licitante, a assinatura e o título profissional do engenheiro que os elaborou, e o número da Carteira do CREA desse profissional:

5.2.5.1- Planilha de Orçamento, contendo preços unitários e totais de todos os itens de serviço constantes do **ANEXO I - PROJETO BÁSICO**;

5.2.5.2- Cronograma Físico Financeiro compatível com a obra;

5.2.6- Na elaboração da Composição de Preços Unitários, deverá conter todos os insumos e coeficientes de produtividade necessários à execução de cada serviço, quais sejam equipamentos, mão-de-obra, totalização de encargos sociais, insumos, transportes, BDI, ligantes betuminosos, totalização de impostos e taxas, e quaisquer outros necessários à execução dos serviços.

5.2.7- Na elaboração da Proposta de Preço, o licitante deverá observar as seguintes condições: Os preços unitários propostos para cada item constante da Planilha de Orçamento deverão incluir todos os custos diretos e indiretos, tais como: materiais, ligantes betuminosos, custo horário de utilização de equipamentos, mão-de-obra, encargos sociais, impostos/taxas, despesas administrativas, transportes, seguros e lucro.

5.2.8- Correrão por conta da proponente vencedora todos os custos que porventura deixar de explicitar em sua proposta.

5.2.9- Ocorrendo divergência entre os valores, prevalecerão os descritos por extenso. Ocorrendo discordância entre os valores unitário e total, prevalecerá o valor unitário.

5.2.10- Em caso de mais de uma cotação por item, será considerada, para efeito de classificação a cotação de menor valor.

5.2.11- Declaração de que assume inteira responsabilidade pela execução dos serviços, objeto deste Edital, e que serão executados conforme exigência editalícia e contratual, e que serão iniciados dentro do prazo de 10 (dez) dias consecutivos, contados a partir da data de recebimento da Ordem de Serviço.



6.0- DO PROCESSAMENTO DA LICITAÇÃO

- 6.1- A presente Licitação na modalidade Tomada de Preços será processada e julgada de acordo com o procedimento estabelecido no art. 43 da Lei nº 8.666/93 e suas alterações posteriores.
- 6.2- Após a entrega dos envelopes pelos licitantes, não serão aceitos quaisquer adendos, acréscimos, supressões ou esclarecimentos sobre o conteúdo dos mesmos.
- 6.3- Os esclarecimentos, quando necessários e desde que solicitados a Comissão de Licitação deste Município, constarão obrigatoriamente da respectiva ata.
- 6.4- É facultado à Comissão ou autoridade superior, em qualquer fase da Licitação, promover diligência destinada a esclarecer ou complementar a instrução do processo, vedada a inclusão de documentos ou informações que deveriam constar originariamente da proposta.
- 6.5- Será lavrada ata circunstanciada durante todo o transcorrer do processo licitatório, que será assinada pela Comissão de Licitação e os licitantes presentes, conforme dispõe o § 1º do art. 43 da Lei de Licitações.
- 6.6- O recebimento dos envelopes contendo os documentos de habilitação e a proposta de preços, será realizado simultaneamente em ato público no dia, hora e local previstos neste Edital.
- 6.7- Para a boa conduta dos trabalhos, cada licitante deverá se fazer representar por, no máximo, 02 (duas) pessoas.
- 6.8- Os membros da Comissão e 02 (dois) licitantes, escolhidos de comum acordo entre os presentes como representantes dos concorrentes, examinarão e rubricarão todas as folhas dos Documentos de Habilitação e Propostas de Preços apresentados;
- 6.9- Recebidos os envelopes "A" DOCUMENTOS DE HABILITAÇÃO, "B" "PROPOSTA DE PREÇOS", proceder-se-á a abertura e a análise dos envelopes referentes à documentação.
- 6.10- A Comissão poderá, ao seu exclusivo critério, proclamar, na mesma sessão, o resultado da habilitação, ou convocar outra para esse fim, ficando cientificados os interessados;
- 6.11- Divulgado o resultado da habilitação, a Comissão, após obedecer ao disposto no art. 109, inciso I, alínea "a", da Lei de Licitações, fará a devolução aos inabilitados, dos seus envelopes - proposta de preços lacrados.
- 6.12- Abertura das propostas de preços das licitantes habilitadas que serão examinadas pela Comissão e licitantes presentes.
- 6.13- Divulgação do resultado do julgamento da proposta de preços e observância ao prazo recursal previsto no art. 109, inciso I, alínea "b", da Lei nº 8.666/93.
- 6.14- Após a fase de habilitação, não cabe desistência de proposta, salvo motivo justo decorrente de fato superveniente e aceito pela Comissão de Licitação.

7.0- DO CRITÉRIO DE JULGAMENTO

A - AVALIAÇÃO DOS DOCUMENTOS DE HABILITAÇÃO - ENVELOPE "A"

- 7.1- Compete exclusivamente à COMISSÃO avaliar o mérito dos documentos e informações prestadas, bem como julgar a capacidade técnica, econômica e financeira de cada PROPONENTE e a exequibilidade das propostas apresentadas.
- 7.2- A habilitação será julgada com base nos Documentos de Habilitação apresentados, observadas as exigências pertinentes à Habilitação Jurídica, Regularidade Fiscal, Qualificação Técnica e à Qualificação Econômica e Financeira.

B - AVALIAÇÃO DAS PROPOSTAS - ENVELOPE "B"

- 7.3- A presente licitação será julgada pelo critério do menor preço, conforme inciso I, § 1º do art. 45 da Lei das Licitações.

7.4- Serão desclassificadas as propostas:

- 7.4.1- Que não atenderem as especificações deste Edital de Tomada de Preços;



7.4.2- Que apresentarem preços unitários irrisórios, de valor zero, ou preços excessivos ou inexeqüíveis (na forma do Art. 48 da Lei de Licitações).

7.4.3- Que apresentarem valor global superior ao preço máximo orçado pela Prefeitura Municipal de Cariré, estabelecido no item 1.2, deste Edital;

7.4.4- Não será considerada qualquer oferta de vantagem não prevista nesta Tomada de Preços, nem preço ou vantagem baseada nas ofertas dos demais licitantes;

7.4.5- Os erros de soma e/ou multiplicação, bem como o valor total proposto, eventualmente configurados nas Propostas de Preços das PROPONENTES, serão devidamente corrigidos, não se constituindo, de forma alguma, como motivo para desclassificação da proposta.

7.4.6.1- *Entende-se por empate aquelas situações em que as propostas apresentadas pelas microempresas e empresas de pequeno porte sejam iguais ou até 10% (dez por cento) superior ao melhor preço.*

7.4.6.2- *Para efeito do disposto no 7.4.6.1, ocorrendo o empate, proceder-se-á da seguinte forma:*

I – a microempresa ou empresa de pequeno porte mais bem classificada poderá apresentar proposta de preço inferior àquela considerada vencedora do certame, no prazo de quinze minutos, sob pena de preclusão, situação em que será adjudicado em seu favor o objeto licitado;

II – Não ocorrendo a contratação da microempresa ou empresa de pequeno porte, na forma do inciso I deste item, serão convocadas as remanescentes que porventura se enquadrem na hipótese do item 7.4.6.1 deste Edital, na ordem classificatória, para o exercício do mesmo direito, também todos no prazo de quinze minutos cada, sob pena de preclusão;

III – no caso de equivalência dos valores apresentados pelas microempresas e empresas de pequeno porte que se encontrem nos intervalos estabelecidos no item 7.4.6.2, inciso I deste Edital, será realizado sorteio para definir aquele que primeiro poderá apresentar melhor oferta.

7.4.6.3- Na hipótese da não-contratação nos termos previstos no item 7.4.6.2 deste Edital, o objeto licitado será adjudicado em favor da proposta originalmente vencedora do certame.

7.4.6.4 - O disposto no item 7.4.6.2 somente se aplicará quando a melhor oferta inicial não tiver sido apresentada por microempresa ou empresa de pequeno porte.

7.4.7- No caso de empate entre duas ou mais propostas, como critério de desempate a classificação se fará, obrigatoriamente, por sorteio, vedado outro processo.

7.4.8- Será declarada vencedora a proposta de menor preço **GLOBAL DESTA LICITAÇÃO**, entre as **LICITANTES** classificadas;

7.4.9- De conformidade com o parecer da CPL, não constituirá causa de inabilitação nem de desclassificação da proponente a irregularidade formal que não afete o conteúdo ou a idoneidade da proposta e/ou documentação;

8.0- DA ADJUDICAÇÃO

8.1- A adjudicação da presente licitação ao licitante vencedor será efetivada mediante termo circunstanciado, obedecida à ordem classificatória, depois de ultrapassado o prazo recursal se houver.

9.0- DO CONTRATO

9.1- Será celebrado instrumento de Contrato, conforme minuta anexa a presente Tomada de Preços, que deverá ser assinado pelas partes no prazo de 05 (cinco) dias úteis, a partir da data de convocação encaminhada à licitante vencedora.

9.2- A recusa injustificada do adjudicatário em assinar o "Termo de Contrato" no prazo estabelecido no subitem anterior, caracterizará o descumprimento total da obrigação, ficando sujeito às penalidades previstas no item 19.1, sub-alínea "b.1" do Edital;



9.3-Considera-se como parte integrante do Contrato, os termos da Proposta Vencedora e seus Anexos, bem como os demais elementos concernentes à licitação, que serviram de base ao processo licitatório.

9.4-O prazo de convocação a que se refere o subitem 9.1, poderá ter uma única prorrogação com o mesmo prazo, quando solicitado pela licitante, e desde que ocorra motivo justificado e aceito pela Administração.

9.5-É facultado à Administração, quando o convocado não assinar o "Termo de Contrato" no prazo e condições estabelecidos, convocar os licitantes remanescentes, obedecendo a ordem de classificação estabelecida pela Comissão, para fazê-lo em igual prazo e nas mesmas condições propostas pelo primeiro colocado, ou revogar a licitação consoante prevê a Lei nº 8.666/93 e alterações posteriores.

10.0-DOS PRAZOS

10.1-Os serviços objeto desta licitação deverão ser executados e concluídos dentro do prazo estipulado no Cronograma Físico Financeiro constante do ANEXO I, contados a partir do recebimento da ordem de serviço, podendo ser prorrogado nos termos da Lei 8.666/93 e suas alterações.

10.2-Os pedidos de prorrogação deverão se fazer acompanhar de um relatório circunstanciado e do novo cronograma físico-financeiro adaptado às novas condições propostas. Esses pedidos serão analisados e julgados pela fiscalização da Prefeitura Municipal de Cariré.

10.3-Os pedidos de prorrogação de prazos serão dirigidos a SECRETARIA DE AGRICULTURA, AGRONEGÓCIO E PECUÁRIA, até 10 (dez) dias antes da data do término do prazo contratual.

10.4-Os atrasos ocasionados por motivo de força maior ou caso fortuito, desde que notificados no prazo de 48 (quarenta e oito) horas e aceitos pela Prefeitura de Cariré, não serão considerados como inadimplemento contratual.

11.0-DAS OBRIGAÇÕES DA CONTRATANTE

11.1-A Contratante se obriga a proporcionar à Contratada todas as condições necessárias ao pleno cumprimento das obrigações decorrentes do Termo Contratual, consoante estabelece a Lei nº 8.666/93 e suas alterações posteriores;

11.2-Fiscalizar e acompanhar a execução do objeto contratual;

11.3-Comunicar à Contratada toda e qualquer ocorrência relacionada com a execução do objeto contratual, diligenciando nos casos que exigem providências corretivas;

11.4-Providenciar os pagamentos à Contratada à vista das Notas Fiscais /Faturas devidamente atestadas pelo Setor Competente.

12.0- DAS OBRIGAÇÕES DA CONTRATADA

12.1-Executar o objeto do Contrato de conformidade com as condições e prazos estabelecidos nesta Tomada de Preços, no Termo Contratual e na proposta vencedora do certame;

12.2-Manter durante toda a execução do objeto contratual, em compatibilidade com as obrigações assumidas, todas as condições de habilitação e qualificação exigidas na Lei de Licitações;

12.3-Utilizar profissionais devidamente habilitados;

12.4-Substituir os profissionais nos casos de impedimentos fortuitos, de maneira que não se prejudiquem o bom andamento e a boa prestação dos serviços;

12.5-Facilitar a ação da FISCALIZAÇÃO na inspeção da obra, prestando, prontamente, os esclarecimentos que forem solicitados pela CONTRATANTE;

12.6-Responder perante a Prefeitura Municipal de Cariré, mesmo no caso de ausência ou omissão da FISCALIZAÇÃO, indenizando-a devidamente por quaisquer atos ou fatos lesivos aos seus interesses, que possam interferir na execução do Contrato, quer sejam eles praticados por empregados, prepostos ou mandatários seus. A responsabilidade se estenderá a danos causados a terceiros, devendo a CONTRATADA adotar medidas preventivas contra esses danos, com fiel observância das normas emanadas das autoridades competentes e das disposições legais vigentes;



12.7-Responder, perante as leis vigentes, pelo sigilo dos documentos manuseados, sendo que a CONTRATADA não deverá, mesmo após o término do CONTRATO, sem consentimento prévio por escrito da CONTRATANTE, fazer uso de quaisquer documentos ou informações especificadas no parágrafo anterior, a não ser para fins de execução do CONTRATO;

12.8-Providenciar a imediata correção das deficiências e/ ou irregularidades apontadas pela Contratante;

12.9-Pagar seus empregados no prazo previsto em lei, sendo também de sua responsabilidade o pagamento de todos os tributos que, direta ou indiretamente, incidam sobre a prestação dos serviços contratados inclusive as contribuições previdenciárias fiscais e parafiscais, FGTS, PIS, emolumentos, seguros de acidentes de trabalho, etc, ficando excluída qualquer solidariedade da Prefeitura Municipal de Cariré por eventuais autuações administrativas e/ou judiciais uma vez que a inadimplência da CONTRATADA, com referência às suas obrigações, não se transfere a Prefeitura Municipal de Cariré;

12.10-Disponibilizar, a qualquer tempo, toda documentação referente ao pagamento dos tributos, seguros, encargos sociais, trabalhistas e previdenciários relacionados com o objeto do CONTRATO;

12.11-Responder, pecuniariamente, por todos os danos e/ou prejuízos que forem causados à União, Estado, Município ou terceiros, decorrentes da prestação dos serviços;

12.12-Respeitar as normas de segurança e medicina do trabalho, previstas na Consolidação das Leis do Trabalho e legislação pertinente;

12.13-Responsabilizar-se pela adoção das medidas necessárias à proteção ambiental e às precauções para evitar a ocorrência de danos ao meio ambiente e a terceiros, observando o disposto na legislação federal, estadual e municipal em vigor, inclusive a Lei nº 9.605, publicada no D.O.U. de 13/02/98;

12.14-Responsabilizar-se perante os órgãos e representantes do Poder Público e terceiros por eventuais danos ao meio ambiente causados por ação ou omissão sua, de seus empregados, prepostos ou contratados;

12.15-A CONTRATADA deverá colocar na obra como residente um Engenheiro Civil com experiência comprovada em execução de serviços semelhantes aos licitados.

12.16-A CONTRATADA estará obrigada ainda a satisfazer aos requisitos e atender a todas as exigências e condições a seguir estabelecidas:

- a) Prestar os serviços de acordo com o edital e seus anexos, projetos e as Normas da ABNT.
- b) Atender às normas da Associação Brasileira de Normas Técnicas (ABNT) e demais normas internacionais pertinentes ao objeto contratado;
- c) Responsabilizar-se pela conformidade, adequação, desempenho e qualidade dos serviços e bens, bem como de cada material, matéria-prima ou componente individualmente considerado, mesmo que não sejam de sua fabricação, garantindo seu perfeito desempenho;
- d) Apresentar, caso a CONTRATADA seja obrigada pela legislação pertinente, antes da 1ª medição, cronograma e descrição da implantação das medidas preventivas definidas no Programa de Condições e Meio Ambiente de Trabalho na Indústria da Construção – PCMAT, no Programa de Controle Médico de Saúde Ocupacional - PCMSO e seus respectivos responsáveis, sob pena de retardar o processo de pagamento;
- e) Registrar o Contrato decorrente desta licitação no CREA, na forma da Lei, e apresentar o comprovante de “Anotação de Responsabilidade Técnica” correspondente antes da apresentação da primeira fatura, perante a Prefeitura Municipal de Cariré, sob pena de retardar o processo de pagamento;
- f) Fornecer toda e qualquer documentação, cálculo estrutural, projetos, etc., produzidos durante a execução do objeto do Contrato, de forma convencional e em meio magnético (CD Rom);

13.0-DA DURAÇÃO DO CONTRATO

13.1-O contrato terá um prazo de vigência a partir da data de assinatura pelo período de 90 (noventa) dias, podendo ser prorrogado nos casos e formas previstos na Lei nº 8.666, de 21 de junho de 1993 e alterações posteriores.



14.0-DO RECEBIMENTO DOS SERVIÇOS

14.1-O recebimento da obra será feito por equipe ou comissão técnica, constituída pela Prefeitura Municipal de Cariré, para este fim.

14.2- O OBJETO DESTA LICITAÇÃO SERÁ RECEBIDO:

a) Provisoriamente, pelo responsável por seu acompanhamento e fiscalização, mediante termo circunstanciado, assinado pelas partes, em até 10 (dez) dias da comunicação escrita da CONTRATADA;

b) Definitivamente, pela equipe ou comissão técnica, mediante Termo de Entrega e Recebimento Definitivo, circunstanciado, assinado pelas partes, em até 90 (noventa) dias contados do recebimento provisório, período este de observação ou vistoria que comprove a adequação do objeto aos termos contratuais, observando o disposto no art. 69 da Lei nº 8.666/93.

14.3- O Termo de Entrega e Recebimento Definitivo só poderá ser emitido mediante apresentação da baixa da obra no CREA e no INSS.

15.0- DAS CONDIÇÕES DE PAGAMENTO

15.1- As medições deverão ser elaboradas pela contratada, de comum acordo com a fiscalização e entregues na Prefeitura Municipal de Cariré, até o antepenúltimo dia útil do mês. Para isso, devem ser considerados os serviços executados somente até o terceiro dia anterior a esta data da entrega. As medições não entregues até esta data, serão cadastradas como de valor ZERO e o valor constante no cronograma financeiro, referente a esse período, será automaticamente transferido para o período posterior.

15.2- O pagamento dos serviços será efetuado até o 30º (trigésimo) dia seguinte ao dia da apresentação da fatura.

16.0- DA FONTE DE RECURSOS

16.1- As despesas decorrentes da contratação correrão por conta da DOTAÇÃO ORÇAMENTÁRIA Nº 10.20.122.0402.2.089, elemento de despesas 33.90.39.00, com recursos oriundos do Tesouro Municipal.

17.0- DO REAJUSTAMENTO DE PREÇO

17.1- Os preços são firmes e irrevogáveis pelo período de 12 (doze) meses da apresentação da proposta. Caso o prazo exceda a 12 (doze) meses os preços contratuais poderão ser reajustados, tomando-se por base a data da apresentação da proposta, pela variação do INCC - Índice Nacional de Custo da Construção, elaborado pela Fundação Getúlio Vargas;

18.0- DAS ALTERAÇÕES CONTRATUAIS

18.1- A CONTRATADA fica obrigada a aceitar, nas mesmas condições contratuais, acréscimos ou supressões no quantitativo do objeto contratado, até o limite de **25%** (vinte e cinco por cento) do valor inicial atualizado do Contrato, conforme o disposto no § 1º, art. 65, da Lei nº 8.666/93 e suas alterações posteriores.

19.0- DAS SANÇÕES ADMINISTRATIVAS

19.1-Pela inexecução total ou parcial das obrigações assumidas, garantidas a prévia defesa, a Administração poderá aplicar à Contratada, as seguintes sanções:

a) Advertência;

b) Multa:

b.1) Multa de 10,0 % (dez por cento) sobre o valor de sua proposta, em caso de recusa da licitante vencedora em assinar o contrato dentro do prazo de 5 (cinco) dias úteis, contados da data da notificação feita pela Contratante;

b.2) Multa de 0,3 % (três décimos por cento) por dia de atraso na execução dos serviços, até o limite de 30 (trinta) dias;



b.3) Multa de 2,0 % (dois por cento) cumulativos sobre o valor da parcela não cumprida do Contrato e rescisão do pacto, a critério da Prefeitura Municipal de Cariré, em caso de atraso dos serviços superior a 30 (trinta) dias.

b.4) Os valores das multas referidas nestas cláusulas serão descontadas “ex- officio” da Contratada, mediante subtração a ser efetuada em qualquer fatura de crédito em seu favor que mantenha junto a Prefeitura Municipal de Cariré, independente de notificação ou interpelação judicial ou extrajudicial.

c) Suspensão Temporária do direito de participar de licitação e impedimento de contratar com a Administração, pelo prazo de até 02 (dois) anos.

d) Declaração de inidoneidade para licitar ou contratar com a Administração Pública, enquanto perdurarem os motivos determinantes da punição ou até que a contratante promova a sua reabilitação.

20.0- DAS RESCISÕES CONTRATUAIS

20.1- A rescisão contratual poderá ser:

20.2- Determinada por ato unilateral e escrito da CONTRATANTE, nos casos enumerados nos incisos I a XII e XVIII do art. 78 da Lei Federal nº 8.666/93;

20.3- Amigável, por acordo entre as partes, mediante autorização escrita e fundamentada da autoridade competente, reduzida a termo no processo licitatório, desde que haja conveniência da Administração;

20.4- Em caso de rescisão prevista nos incisos XII e XVII do art. 78 da Lei nº 8.666/93, sem que haja culpa do CONTRATADO, será esta ressarcida dos prejuízos regulamentares comprovados, quando os houver sofrido;

20.5- A rescisão contratual de que trata o inciso I do art. 78 acarreta as conseqüências previstas no art. 80, incisos I a IV, ambos da Lei nº 8.666/93.

21.0- DOS RECURSOS ADMINISTRATIVOS

21.1- Os recursos cabíveis serão processados de acordo com o que estabelece o art. 109 da Lei nº 8666/93 e suas alterações.

21.2- Os recursos deverão ser interpostos mediante petição devidamente arrazoada e subscrita pelo representante legal da recorrente dirigida à Comissão de Licitação da Prefeitura Municipal de Cariré.

21.3- Os recursos serão protocolados na Prefeitura Municipal e encaminhados à Comissão de Licitação.

22.0- DAS DISPOSIÇÕES FINAIS

22.1- A apresentação da proposta implica na aceitação plena das condições estabelecidas nesta TOMADA DE PREÇOS.

22.2- Esta licitação poderá ser, em caso de feriado, transferida para o primeiro dia útil subsequente, na mesma hora e local.

22.3- Para dirimir quaisquer dúvidas, o proponente poderá dirigir-se à Comissão de Licitação, na sede da Prefeitura Municipal de Cariré, durante o período das 8:00 às 12:00 horas.

22.4- Conforme a legislação em vigor, esta licitação, na modalidade Tomada de Preços poderá ser:

a) anulada, a qualquer tempo, por ilegalidade constatada ou provocada em qualquer fase do processo;

b) revogada, por conveniência da Administração, decorrente de motivo superveniente, pertinente e suficiente para justificar o ato;

c) adiada, por motivo justificado.

22.5- Os casos omissos serão resolvidos pela Comissão Permanente de Licitação nos termos da legislação pertinente.



ESTADO DO CEARÁ
PREFEITURA MUNICIPAL DE CARIRÉ



21.0- DO FORO

21.1- Na hipótese de procedimento judicial, fica eleito o foro da Comarca de Cariré - CE, excluído, qualquer outro por mais privilegiado que seja;

Cariré (CE), 19 de julho de 2013.

Delano Leite Cruz
Presidente da Comissão de Licitação



PREFEITURA MUNICIPAL DE CARIRÉ

OBRA: REFORMA NO PARQUE DE VAQUEIJADA DR. JOSÉ DE SÁ, LOCALIZADO DE COSTE DO MENINO

LOCAL: SEDE-CARIRÉ-CE

TABELA SEINFRA 19 BDI 20%

PLANILHA ORÇAMENTÁRIA

ITEM	INSUMO	DESCRIÇÃO	UNID	QUANT.	CUSTO UNITÁRIO	CUSTO PARCIAL	CUSTO TOTAL
1.0		SERVIÇOS PRELIMINARES					2.956,36
1.1	C1937	PLACAS PADRÃO DE OBRA	M2	6,00	78,06	468,36	
1.2	C0927	CORTE DE CAPOEIRA FINA A FOICE	M2	2.500,00	0,59	1.475,00	
1.3	C3104	REMOÇÃO DE CERCAS	M	5.065,00	0,20	1.013,00	
2.0		CERCAS					6.567,86
2.1	C0738	CERCA C/ ESTACAS DE MADEIRA - 8 FIOS DE ARAME FARPADO	M	200,00	9,64	1.928,00	
2.2	MERCADO	CANCELA DE MADEIRA MISTA COMPLETA P/ CURRAIS DE OVINOS E BOVINOS	M2	15,00	180,00	2.700,00	
2.3	C0588	CAIAÇÃO EM DUAS DEMÃOS COM SUPERCAL EM ESTACAS DE MADEIRA	M2	785,37	2,47	1.939,86	
3.0		CURRAIS DE ALVENARIA PARA OVINOS E CAPRINOS					1.036,84
3.1	C0776	CHAPISCO C/ ARGAMASSA DE CIMENTO E AREIA S/PENEIRAR TRAÇO 1:3 ESP.= 5mm P/ PAREDE	M2	26,40	3,47	91,61	
3.2	C3407	REBOCO C/ ARGAMASSA DE CIMENTO E AREIA S/ PENEIRAR, TRAÇO 1:6	M2	26,40	16,83	444,31	
3.3	C0588	CAIAÇÃO EM DUAS DEMÃOS COM SUPERCAL	M2	202,80	2,47	500,92	
4.0		CABINE DE ALVENARIA PARA LOCUTORES					9.759,33
4.1	C2784	ESCAVAÇÃO MANUAL SOLO DE 1A.CAT. PROF. ATÉ 1.50m	M3	4,51	20,27	91,46	
4.2	C0056	ALVENARIA DE EMBASAMENTO DE TIJOLO FURADO, C/ ARGAMASSA MISTA C/ CAL HIDRATADA	M3	4,51	291,35	1.314,57	
4.3	C0073	ALVENARIA DE TIJOLO CERÂMICO FURADO (9x19x19)cm C/ARGAMASSA MISTA DE CAL HIDRATADA ESP.=10cm	M2	100,44	31,92	3.206,04	
4.4	C0776	CHAPISCO C/ ARGAMASSA DE CIMENTO E AREIA S/PENEIRAR TRAÇO 1:3 ESP.= 5mm P/ PAREDE	M2	98,28	3,47	341,03	
4.5	C3407	REBOCO C/ ARGAMASSA DE CIMENTO E AREIA S/ PENEIRAR, TRAÇO 1:6	M2	98,28	16,83	1.654,05	
4.6	C0588	CAIAÇÃO EM DUAS DEMÃOS COM SUPERCAL	M2	98,28	2,47	242,75	
4.7	C1977	PORTA EXTERNA DE CEDRO LISA COMPLETA UMA FOLHA (0.80X 2.10)m	UM	2,00	394,29	788,58	
4.8	C4460	MADEIRAMENTO P/ TELHA CERÂMICA - (RIPA, CAIBRO, LINHA)	M2	10,20	50,06	510,61	
4.9	C4462	TELHA CERÂMICA	M2	10,20	33,48	341,50	
4.10	C4420	LAJE PRÉ-FABRICADA P/ FÔRRO - VÃO ACIMA DE 4,01 m	M2	10,20	60,32	615,26	
4.11	C1947	PONTO ELÉTRICO, MATERIAL E EXECUÇÃO	PT	4,00	123,07	492,28	
4.12	C1674	LUMINÁRIA TIPO GLOBO VIDRO C/ LAMPADA INCANDESCENTE	UN	4,00	40,30	161,20	
5.0		SUBSTITUIÇÃO DE COBERTA DE PALHA POR COBERTURA DE TELHA CERÂMICA P/ COCHEIRAS					145.374,51
5.1	C2784	ESCAVAÇÃO MANUAL SOLO DE 1A.CAT. PROF. ATÉ 1.50m	M3	24,64	20,27	499,45	
5.2	C0830	CONCRETO CICLÓPICO FCK 15 MPa COM AGREGADO ADQUIRIDO	M3	43,20	300,21	12.989,07	
5.3	C0216	ARMADURA CA-50A MÉDIA D= 6,3 A 10,0mm	KG	4.320,00	4,80	20.736,00	
5.4	C0776	CHAPISCO C/ ARGAMASSA DE CIMENTO E AREIA S/PENEIRAR TRAÇO 1:3 ESP.= 5mm P/ PAREDE	M2	369,60	3,47	1.282,51	
5.5	C3407	REBOCO C/ ARGAMASSA DE CIMENTO E AREIA S/ PENEIRAR, TRAÇO 1:6	M2	369,60	16,83	6.220,37	
5.6	C0588	CAIAÇÃO EM DUAS DEMÃOS COM SUPERCAL	M2	369,60	2,47	912,91	
5.7	C4460	MADEIRAMENTO P/ TELHA CERÂMICA - (RIPA, CAIBRO, LINHA)	M2	1.230,00	50,06	61.573,80	
5.8	C4462	TELHA CERÂMICA	M2	1.230,00	33,48	41.180,40	
6.0		CONSTRUÇÃO DE 02 WC'S DUPLO (MASCULINO E FEMININO)					53.503,25
6.1	C2102	RASPAGEM E LIMPEZA DO TERRENO	M2	83,91	1,91	160,26	
6.2	C2784	ESCAVAÇÃO MANUAL SOLO DE 1A.CAT. PROF. ATÉ 1.50m	M3	8,27	20,27	167,67	
6.3	C0056	ALVENARIA DE EMBASAMENTO DE TIJOLO FURADO, C/ ARGAMASSA MISTA C/ CAL HIDRATADA	M3	2,07	277,83	574,55	
6.4	C0073	ALVENARIA DE TIJOLO CERÂMICO FURADO (9x19x19)cm C/ARGAMASSA MISTA DE CAL HIDRATADA ESP.=10cm (1:2:8)	M2	155,10	31,92	4.950,79	
6.5	C0329	ATERRO C/COMPACTAÇÃO MECÂNICA E CONTROLE, MAT. PRODUZIDO (S/TRANSP.)	M3	4,14	14,88	61,54	
6.6	C0776	CHAPISCO C/ ARGAMASSA DE CIMENTO E AREIA S/PENEIRAR TRAÇO 1:3 ESP.= 5mm P/ PAREDE	M2	402,69	3,47	1.397,32	
6.7	C3407	REBOCO C/ ARGAMASSA DE CIMENTO E AREIA S/ PENEIRAR, TRAÇO 1:6	M2	402,69	16,83	6.777,19	
6.8	C1915	PISO CIMENTADO C/ ARGAMASSA DE CIMENTO E AREIA S/ PENEIRAR, TRAÇO 1:4, ESP.= 1,5cm	M2	54,39	23,01	1.251,40	
6.9	C4437	CERÂMICA ESMALTADA C/ ARG. CIMENTO E AREIA ATÉ 30x30cm (900 cm²) - PEI-5/PEI-4 P/ PISO E REVESTIMENTO	M2	170,04	53,18	9.042,46	
6.10	C1120	REJUNTAMENTO C/ ARG. PRÉ-FABRICADA, JUNTA ATÉ 2mm EM CERÂMICA, ATÉ 30x30 cm (900 cm²) (PAREDE/PISO)	M3	170,04	4,21	715,85	
6.11	C3410	CALÇADA DE PROTEÇÃO EM CIMENTADO C/ BASE DE CONCRETO	M2	29,52	132,36	3.907,27	
6.12	C1988	PORTA INTERNA DE CEDRO LISA COMPLETA UMA FOLHA (0.90X 2.10)m	UND	4,00	438,86	1.755,44	
6.13	C1948	PONTO HIDRÁULICO, MATERIAL E EXECUÇÃO	PT	16,00	127,36	2.037,76	
6.14	C0348	BACIA DE LOUÇA BRANCA C/CAIXA ACOPLADA	UND	8,00	254,40	2.035,20	
6.15	C1618	LAVATÓRIO DE LOUÇA BRANCA C/COLUNA, C/ TORNEIRA E ACESSÓRIOS	UND	4,00	219,69	878,76	
6.16	C2157	REGISTRO DE GAVETA BRUTO D=20mm(3/4")	UND	4,00	30,03	120,12	
6.17	C4162	FOSSA SÉPTICA E SUMIDOURO EM ANÉIS D=1,20M	UND	2,00	1.458,05	2.916,10	
6.18	C3441	CAIXA D'ÁGUA EM FIBERGLASS - CAP. 500L	UND	2,00	165,18	330,36	
6.19	C1947	PONTO ELÉTRICO, MATERIAL E EXECUÇÃO	PT	4,00	123,07	492,28	
6.20	C4377	CABO EM PVC 1000V 2,5 mm²	M	600,00	2,52	1.512,00	
6.21	C1092	DISJUNTOR MONOPOLAR EM QUADRO DE DISTRIBUIÇÃO 10A	UND	1,00	12,24	12,24	
6.22	C1095	DISJUNTOR MONOPOLAR EM QUADRO DE DISTRIBUIÇÃO 20A	UND	1,00	12,24	12,24	
6.23	C1494	INTERRUPTOR UMA TECLA SIMPLES 10A 250V	UND	4,00	8,38	33,52	
6.24	C1662	LUMINÁRIA FLUORESCENTE COMPLETA (1 X 16)W	UND	4,00	59,86	239,44	
6.25	C1614	LATEX DUAS DEMÃOS EM PAREDES EXTERNAS S/MASSA	M2	310,20	11,67	3.620,03	
6.26	C1280	ESMALTE DUAS DEMÃOS EM ESQUADRIAS DE MADEIRA	M2	19,08	11,17	213,12	

Jose Aquino Rufino Vieira
Eng. Civil-CREA-CE
RNP:06006436-46



PREFEITURA MUNICIPAL DE CARIRÉ

OBRA: REFORMA NO PARQUE DE VAQUEIJADA DR. JOSÉ DE SÁ, LOCALIZADO DE COSTE DO MENINO

LOCAL: SEDE-CARIRÉ-CE

TABELA SEINFRA 19 BDI 20%

PLANILHA ORÇAMENTÁRIA

ITEM	INSUMO	DESCRIÇÃO	UNID	QUANT.	CUSTO UNITÁRIO	CUSTO PARCIAL	CUSTO TOTAL
6.27	C4460	MADEIRAMENTO P/ TELHA CERÂMICA - (RIPA, CAIBRO, LINHA)	M2	54,39	50,06	2.722,51	
6.28	C4462	TELHA CERÂMICA	M2	54,39	33,48	1.820,81	
6.29	C3448	BEIRAL DE MADEIRA (1X10)cm	M	17,30	14,37	248,60	
6.30	C0387	BEIRA E BICA EM TELHA COLONIAL	M	34,60	6,24	215,90	
6.31	C4420	LAJE PRÉ-FABRICADA P/ FÓRRO - VÃO ACIMA DE 4,01 m	M2	54,39	60,32	3.280,50	
7.0		PAVIMENTAÇÃO PISTA DE CORRIDA					6.223,06
7.1	C3130	AREIA DE RIO - EXTRAÇÃO	M3	547,32	5,46	2.988,38	
7.2	C3214	ESPALHAMENTO E ADENSAMENTO DE AREIA	M2	547,32	5,91	3.234,68	
8.0		INSTALAÇÃO ELÉTRICA					3.607,92
8.1	C2045	PROJETOR DE ALUMÍNIO, C/ LÂMPADA DE VAPOR METÁLICO E FOTOCÉLULA ATÉ	UM	9,00	400,88	3.607,92	
9.0		CAIAÇÃO COCHEIRAS					586,87
9.1	C0588	CAIAÇÃO EM DUAS DEMÃOS COM SUPERCAL	M2	237,60	2,47	586,87	
10.0		SERVIÇOS DE PERFURAÇÃO DE POÇO E CONTRUÇÃO DE RESERVATÓRIO ELEVADO C/ ANEIS					31.586,40
10.1	C3375	MOBILIZAÇÃO E DESMOBILIZAÇÃO DE EQUIPAMENTOS EM CAVALO MECÂNICO	KM	120,00	4,11	493,20	
10.1	C0588	PERFURAÇÃO COM PNEUMÁTICA C/ DIÂMETRO 10"	M	50,00	150,00	7.500,00	
10.2	C0588	REVESTIMENTO COM TUBO GEOMECÂNICO STANDART DN-154-6"	M	20,00	90,00	1.800,00	
10.2	C0588	RESERVATÓRIO ELEVADO EM ANEIS PRE MOLDADOS DE D=2,50 M FUST= 5,0M, CAP. 15000 LT	M2	1,00	22.286,40	22.286,40	
TOTAL S/ BDI							261.202,40
BDI 20%							52.240,48
TOTAL C/ BDI							313.442,88

CARIRÉ, JULHO DE 2013

José Aquino Rufino Vieira
Eng. CIVIL-CREA-CE
RNP:06006436-4F



PREFEITURA MUNICIPAL DE CARIRÉ

OBRA: REFORMA NO PARQUE DE VAQUEIJADA DR. JOSÉ DE SÁ, LOCALIZADO DE COSTE DO MENINO

LOCAL: SEDE-CARIRÉ-CE

MEMÓRIA DE CÁLCULO

ITEM	INSUMO	DESCRICAO	UNID	QUANT.	MEMÓRIA DE CÁLCULO
1.0		SERVIÇOS PRELIMINARES			
1.1	C1937	PLACAS PADRÃO DE OBRA	M2	6,00	2*3
1.2	C0927	CORTE DE CAPOEIRA FINA A FOICE	M2	2.500,00	50*50
1.3	C3104	REMOÇÃO DE CERCAS	M	5.085,00	50*101,3
2.0		CERCAS			
2.1	C0738	CERCA C/ ESTACAS DE MADEIRA - 6 FIOS DE ARAME FARPADO	M	200,00	200,00
2.2	MERCADO	CANCELA DE MADEIRA MISTA COMPLETA P/ CURRAIS DE OVINOS E BOVINOS	M2	15,00	((1*1)*15
2.3	C0588	CAIAÇÃO EM DUAS DEMÃOS COM SUPERCAL EM ESTACAS DE MADEIRA	M2	785,37	95+22,8+12,5+5,14+26,28*2+23*4+40*3+5*4+10*2+12*6))
3.0		CURRAIS DE ALVENARIA PARA OVINOS E CAPRINOS			
3.1	C0776	CHAPISCO C/ ARGAMASSA DE CIMENTO E AREIA S/PENEIRAR TRAÇO 1:3 ESP.= 5mm P/ PAREDE	M2	26,40	((15*1+3,8*3))
3.2	C3407	REBOCO C/ ARGAMASSA DE CIMENTO E AREIA S/ PENEIRAR, TRAÇO 1:6	M2	26,40	((15*1+3,8*3))
3.3	C0588	CAIAÇÃO EM DUAS DEMÃOS COM SUPERCAL	M2	202,80	((15*6+3,8*3)*1)*2
4.0		CABINE DE ALVENARIA PARA LOCUTORES			
4.1	C2784	ESCAVAÇÃO MANUAL SOLO DE 1A.CAT. PROF. ATÉ 1.50m	M3	4,51	((3+3+1,7+1,7)*0,4*0,6)*2
4.2	C0056	ALVENARIA DE EMBASAMENTO DE TIJOLO FURADO, C/ ARGAMASSA MISTA C/ CAL HIDRATADA	M3	4,51	((3+3+1,7+1,7)*0,4*0,6)*2
4.3	C0073	ALVENARIA DE TIJOLO CERÂMICO FURADO (9x19x19)cm C/ARGAMASSA MISTA DE CAL HIDRATADA ESP.=10cm	M2	100,44	((3+3+1,7+1,7)*6)*2-(0,8*2,1*2+2*3*1,5)
4.4	C0776	CHAPISCO C/ ARGAMASSA DE CIMENTO E AREIA S/PENEIRAR TRAÇO 1:3 ESP.= 5mm P/ PAREDE	M2	98,28	(3+3+1,7+1,7)*6*2-(0,8*2,1*2+2*3*1,5)*2+3*1,7*2
4.5	C3407	REBOCO C/ ARGAMASSA DE CIMENTO E AREIA S/ PENEIRAR, TRAÇO 1:6	M2	98,28	(3+3+1,7+1,7)*6*2-(0,8*2,1*2+2*3*1,5)*2+3*1,7*2
4.6	C0588	CAIAÇÃO EM DUAS DEMÃOS COM SUPERCAL	M2	98,28	(3+3+1,7+1,7)*6*2-(0,8*2,1*2+2*3*1,5)*2+3*1,7*2
4.7	C1977	PORTA EXTERNA DE CEDRO LISA COMPLETA UMA FOLHA (0.80X 2.10)m	UM	2,00	2,00
4.8	C4460	MADEIRAMENTO P/ TELHA CERÂMICA - (RIPA, CAIBRO, LINHA)	M2	10,20	3*1,7*2
4.9	C4462	TELHA CERÂMICA	M2	10,20	3*1,7*2
4.10	C4420	LAJE PRÉ-FABRICADA P/ FÓRRO - VÃO ACIMA DE 4,01 m	M2	10,20	3*1,7*2
4.11	C1947	PONTO ELÉTRICO, MATERIAL E EXECUÇÃO	PT	4,00	4,00
4.12	C1674	LUMINÁRIA TIPO GLOBO VIDRO C/ LAMPADA INCANDESCENTE	UN	4,00	4,00
5.0		SUBSTITUIÇÃO DE COBERTA DE PALHA POR COBERTURA DE TELHA CERÂMICA P/ COCHEIRAS			
5.1	C2784	ESCAVAÇÃO MANUAL SOLO DE 1A.CAT. PROF. ATÉ 1.50m	M3	24,64	(31*2*2+10*3)*0,4*0,4
5.2	C0830	CONCRETO CICLÓPICO FCK 15 MPa COM AGREGADO ADQUIRIDO	M3	43,20	(31*3*2+10*3)*0,2*0,2*5
5.3	C0216	ARMADURA CA-50A MÉDIA D= 6,3 A 10,0mm	KG	4.320,00	(31*3*2+10*3)*0,2*0,2*5*100
5.4	C0776	CHAPISCO C/ ARGAMASSA DE CIMENTO E AREIA S/PENEIRAR TRAÇO 1:3 ESP.= 5mm P/ PAREDE	M2	369,60	(31*2*2+10*3)*0,2*4*3
5.5	C3407	REBOCO C/ ARGAMASSA DE CIMENTO E AREIA S/ PENEIRAR, TRAÇO 1:6	M2	369,60	(31*2*2+10*3)*0,2*4*3
5.6	C0588	CAIAÇÃO EM DUAS DEMÃOS COM SUPERCAL	M2	369,60	(31*2*2+10*3)*0,2*4*3
5.7	C4460	MADEIRAMENTO P/ TELHA CERÂMICA - (RIPA, CAIBRO, LINHA)	M2	1.230,00	94*10+29*10
5.8	C4462	TELHA CERÂMICA	M2	1.230,00	94*10+29*10
6.0		CONSTRUÇÃO DE 02 WC'S DUPLO (MASCULINO E FEMININO)			
6.1	C2102	RASPAGEM E LIMPEZA DO TERRENO	M2	83,91	(4,85*8,65)*2
6.2	C2784	ESCAVAÇÃO MANUAL SOLO DE 1A.CAT. PROF. ATÉ 1.50m	M3	8,27	((3,65*3+7,45*2)*0,4*0,4)*2
6.3	C0056	ALVENARIA DE EMBASAMENTO DE TIJOLO FURADO, C/ ARGAMASSA MISTA C/ CAL HIDRATADA	M3	2,07	((3,65*3+7,45*2)*2)*0,2*0,2
6.4	C0073	ALVENARIA DE TIJOLO CERÂMICO FURADO (9x19x19)cm C/ARGAMASSA MISTA DE CAL HIDRATADA ESP.=10cm (1:2:8)	M2	155,10	((3,65*3+7,45*2)*2)*3
6.5	C0329	ATERRO C/COMPACTAÇÃO MECÂNICA E CONTROLE, MAT. PRODUZIDO (S/TRANSP.)	M3	4,14	((3,65*3+7,45*2)*2)*0,2*0,4
6.6	C0776	CHAPISCO C/ ARGAMASSA DE CIMENTO E AREIA S/PENEIRAR TRAÇO 1:3 ESP.= 5mm P/ PAREDE	M2	402,89	3,65*3+7,45*2)*2)*2*3+(1,5*4+3,35*2)*1,5*2+(7,45*3,65*2)
6.7	C3407	REBOCO C/ ARGAMASSA DE CIMENTO E AREIA S/ PENEIRAR, TRAÇO 1:6	M2	402,89	3,65*3+7,45*2)*2)*2*3+(1,5*4+3,35*2)*1,5*2+(7,45*3,65*2)
6.8	C1915	PISO CIMENTADO C/ ARGAMASSA DE CIMENTO E AREIA S/ PENEIRAR, TRAÇO 1:4, ESP.= 1.5cm	M2	54,39	(3,65*7,45)*2
6.9	C4437	CERÂMICA ESMALTADA C/ ARG. CIMENTO E AREIA ATÉ 30x30cm (900 cm²) - PEI-5/PEI-4 P/ PISO E REVESTIMENTO	M2	170,04	3,65*3+7,45*2)*2)*1,5+(1,5*4+3,35*2)*1,5*2+(7,45*3,65*2)
6.10	C1120	REJUNTAMENTO C/ ARG. PRÉ-FABRICADA, JUNTA ATÉ 2mm EM CERÂMICA, ATÉ 30x30 cm (900 cm²) (PAREDE/PISO)	M3	170,04	3,65*3+7,45*2)*2)*1,5+(1,5*4+3,35*2)*1,5*2+(7,45*3,65*2)
6.11	C3410	CALÇADA DE PROTEÇÃO EM CIMENTADO C/ BASE DE CONCRETO	M2	29,52	8,65*0,6*2*2+3,65*0,6*2*2
6.12	C1988	PORTA INTERNA DE CEDRO LISA COMPLETA UMA FOLHA (0.90X 2.10)m	UND	4,00	2*2
6.13	C1948	PONTO HIDRÁULICO, MATERIAL E EXECUÇÃO	PT	16,00	8*2
6.14	C0348	BACIA DE LOUÇA BRANCA C/CAIXA ACOPLADA	UND	8,00	4*2
6.15	C1618	LAVATÓRIO DE LOUÇA BRANCA C/COLUNA, C/ TORNEIRA E ACESSÓRIOS	UND	4,00	2*2
6.16	C2157	REGISTRO DE GAVETA BRUTO D=20mm(3/4")	UND	4,00	2*2
6.17	C4162	FOSSA SÉPTICA E SUMIDOURO EM ANÉIS D=1,20M	UND	2,00	2*1
6.18	C3441	CAIXA D'ÁGUA EM FIBERGLASS - CAP. 500L	UND	2,00	2*1
6.19	C1947	PONTO ELÉTRICO, MATERIAL E EXECUÇÃO	PT	4,00	4,00
6.20	C4377	CABO EM PVC 1000V 2,5 mm²	M	600,00	300*2
6.21	C1092	DISJUNTOR MONOPOLAR EM QUADRO DE DISTRIBUIÇÃO 10A	UND	1,00	1,00
6.22	C1095	DISJUNTOR MONOPOLAR EM QUADRO DE DISTRIBUIÇÃO 20A	UND	1,00	1,00
6.23	C1494	INTERRUPTOR UMA TECLA SIMPLES 10A 250V	UND	4,00	4,00
6.24	C1662	LUMINÁRIA FLUORESCENTE COMPLETA (1 X 16)W	UND	4,00	4,00
6.25	C1614	LATEX DUAS DEMÃOS EM PAREDES EXTERNAS S/MASSA	M2	310,20	((3,65*3+7,45*2)*2)*2*3
6.26	C1280	ESMALTE DUAS DEMÃOS EM ESQUADRIAS DE MADEIRA	M2	19,08	0,9*2,1*4*6*6*1,6*5*2

[Handwritten signature]

José Aquino Rufino Vie
Eng. Civil-CREA-CF
RNP:06006436-4



PREFEITURA MUNICIPAL DE CARIRÉ

OBRA: REFORMA NO PARQUE DE VAQUEIJADA DR. JOSÉ DE SÁ, LOCALIZADO DE COSTE DO MENINO

LOCAL: SEDE-CARIRÉ-CE

MEMÓRIA DE CÁLCULO

ITEM	INSUMO	DESCRIÇÃO	UNID	QUANT.	MEMÓRIA DE CÁLCULO
6.27	C4460	MADEIRAMENTO P/ TELHA CERÂMICA - (RIPA, CAIBRO, LINHA)	M2	54,39	(3,65*7,45)*2
6.28	C4462	TELHA CERÂMICA	M2	54,39	(3,65*7,45)*2
6.29	C3448	BEIRAL DE MADEIRA (1X10)cm	M	17,30	8,65*2
6.30	C0387	BEIRA E BICA EM TELHA COLONIAL	M	34,60	8,65*2*2
6.31	C4420	LAJE PRÉ-FABRICADA P/ FÔRRO - VÃO ACIMA DE 4,01 m	M2	54,39	7,45*3,65*2
7.0		PAVIMENTAÇÃO PISTA DE CORRIDA			
7.1	C3130	AREIA DE RIO - EXTRAÇÃO	M3	547,32	(77,8*23,45)*0,3
7.2	C3214	ESPALHAMENTO E ADENSAMENTO DE AREIA	M2	547,32	(77,8*23,45)*0,3
8.0		INSTALAÇÃO ELÉTRICA			
8.1	C2045	PROJETOR DE ALUMÍNIO, C/ LÂMPADA DE VAPOR METÁLICO E FOTOCÉLULA ATÉ	UM	9,00	9,00
9.0		CAIAÇÃO COCHEIRAS			
9.1	C0588	CAIAÇÃO EM DUAS DEMÃOS COM SUPERCAL	M2	237,60	22*2*2,7*2
10.0		SERVIÇOS DE PERFURAÇÃO DE POÇO E CONTRUÇÃO DE RESERVATÓRIO ELEVADO C/ ANEIS			
10.1	C3375	MOBILIZAÇÃO E DESMOBILIZAÇÃO DE EQUIPAMENTOS EM CAVALO MECÂNICO	KM	120,00	60*2
10.1	C0588	PERFURAÇÃO COM PNEUMÁTICA C/ DIÂMETRO 10"	M	50,00	50,00
10.2	C0588	REVESTIMENTO COM TUBO GEOMECÂNICO STANDART DN-154-6"	M	20,00	20,00
10.2	C0588	RESERVATÓRIO ELEVADO EM ANEIS PRE MOLDADOS DE D=2,50 M FUST= 5,0M, CAP. 15000 LT	M2	1,00	1,00

CARIRÉ, JULHO DE 2013

José Aquino Rufino Vieira
Eng. Civil-CREA-CE
RNP:06006436-46



ESTADO DO CEARÁ
PREFEITURA MUNICIPAL DE CARIRÉ



PREFEITURA MUNICIPAL DE CARIRÉ

OBRA: REFORMA NO PARQUE DE VAQUEIJADA DR. JOSÉ DE SÁ, LOCALIZADO DE COSTE DO MENINO

LOCAL: SEDE-CARIRÉ-CE

CRONOGRAMA FÍSICO-FINANCEIRO							
ITEM	SERVIÇOS	VALOR	%	30 DIAS		60 DIAS	
				%	VALOR	%	VALOR
1.0	SERVIÇOS PRELIMINARES	2.956,36	1,13	100,00	2.956,36		-
2.0	CERCAS	6.567,86	2,51	100,00	6.567,86		-
3.0	CURRAIS DE ALVENARIA PARA OVINOS E CAPRINOS	1.036,84	0,40	60,00	622,10	40,00	414,73
4.0	CABINE DE ALVENARIA PARA LOCUTORES	9.759,33	3,74	40,00	3.903,73	60,00	5.855,60
5.0	SUBSTITUIÇÃO DE COBERTA DE PALHA POR COBERTURA DE TELHA CERÂMICA P/ COCHEIRAS	145.374,51	55,66	40,00	58.149,80	60,00	87.224,71
6.0	CONSTRUÇÃO DE 02 WC'S DUPLO (MASCULINO E FEMININO)	53.503,25	20,48	40,00	21.401,30	60,00	32.101,95
7.0	PAVIMENTAÇÃO PISTA DE CORRIDA	6.223,06	2,38	40,00	2.489,23	60,00	3.733,84
8.0	INSTALAÇÃO ELÉTRICA	3.607,92	1,38	40,00	1.443,17	60,00	2.164,75
9.0	CAIAÇÃO COCHEIRAS	586,87	0,22	40,00	234,75	60,00	352,12
10.0	SERVIÇOS DE PERFURAÇÃO DE POÇO E CONTRUÇÃO DE RESERVATÓRIO ELEVADO C/ ANEIS	31.586,40	12,09	40,00	12.634,56	60,00	18.951,84
TOTAL ACUMULADO S/BDI		52.240,48	100,00	42,27	22.080,57	330,93	172.880,11
TOTAL S/BDI		52.240,48	100,00	42,27	22.080,57	288,66	150.799,54
TOTAL ACUMULADO C/ BDI		261.202,40	100,00	42,27	110.402,86	100,00	150.799,54
TOTAL C/ BDI		313.442,88	100,00	42,27	162.643,34	57,73	313.442,88

CARIRÉ, JULHO DE 2013

José Aquino Rufino Vieira
Eng. Civil-CREA-CE
RNP:06006436-46



ESTADO DO CEARÁ
PREFEITURA MUNICIPAL DE CARIRÉ
MEMORIAL DESCRITIVO

OBRA: REFORMA NO PARQUE DE VAQUEIJADA DR. JOSÉ DE SÁ, LOCALIZADO DE COSTE DO MENINO
LOCAL: SEDE - CARIRÉ.

OBJETIVO: O objetivo deste Memorial Descritivo é mostrar como serão executadas as diversas etapas, as especificações dos materiais e normas empregados na execução desta obra.

1.0 PROJETOS

Serão fornecidos pela Prefeitura Municipal, todos os projetos necessários à execução dos serviços. Qualquer dúvida deverá ser tirada com a fiscalização desta Prefeitura.

2.0 EXECUÇÃO DOS SERVIÇOS

Os serviços serão executados rigorosamente de acordo com os projetos e as Normas e Recomendações Estabelecidas pela Associação Brasileira de Normas Técnicas (ABNT) e Normas estabelecidas por este Memorial.

Será demolida alvenaria do canto da secretaria para construção de pilar, toda a sala 03 será demolida e refeita novamente. Tornando a escola com condições de melhor aprendizagem e conforto para seus alunos, professores e familiares.

3.0 MATERIAIS

Todo material a ser empregado nesta obra, será de primeira qualidade e deverão ser respeitadas as suas especificações. Qualquer modificação deverá ser autorizada pela fiscalização da Prefeitura Municipal.

4.0 DESPESAS

Ficará a cargo da Contratada, todas as despesas referentes aos serviços, material, transporte, leis sociais, licenças, enfim multas e taxas de quaisquer natureza que incidam sobre a obra.

5.0 SERVIÇOS PRELIMINARES

PLACAS PADRÃO DE OBRA

Será colocada na obra pelo construtor as "placas da obra", com dimensões, detalhes e letreiros fornecidos pelo DERT (dimensão mínima 2,00m x 1,00m).

CORTE DE CAPOEIRA FINA A FOICE

Será executada a limpeza da vegetação do terreno com corte de foice.

REMOÇÃO DE CERCAS

Será executada a remoção do arame e depois das estacas.

6.0 CERCAS

Será executado as cerca c/ estacas de madeira - 6 fios de arame farpado, instalado cancela de madeira mista completa p/ currais de ovinos e bovinos e feita a caiação em duas demãos com supercal em estacas de madeira.

José Aquino Rufino Vieira
Eng. Civil-CREA-CE
RNP:06006436-46



ESTADO DO CEARÁ
PREFEITURA MUNICIPAL DE CARIRÉ

7.0 CURRAIS DE ALVENARIA PARA OVINOS E CAPRINOS

CHAPISCO C/ ARGAMASSA DE CIMENTO E AREIA S/PENEIRAR TRAÇO 1:3 ESP.= 5mm P/ PAREDE

Após a limpeza, as superfícies a revestir receberão o chapisco: camada irregular e descontínua de argamassa de cimento e areia grossa no traço 1:6 (argamassa A13) ou 1:8 (argamassa A14) conforme a natureza da superfície. (ver quadro de argamassa no capítulo "alvenaria). Os revestimentos deverão apresentar parâmetros perfeitamente desempenados, aprumados, nivelados e com as arestas vivas. Todos os cantos vivos executados em argamassa deverão, salvo indicação expressa em contrário, ser protegidos por meio de cantoneiras de alumínio até uma altura mínima de 1,80cm (um metro e oitenta centímetros) a contar do piso.

REBOCO C/ ARGAMASSA DE CIMENTO E AREIA S/ PENEIRAR, TRAÇO 1:6

A espessura total dos rebocos não deve ser maior que 2cm. Não se fará aplicação de reboco externo em dias de chuva. Em dias muito quentes, os rebocos executados naquele dia serão molhados ao fim do dia. As paredes destinadas a receber pintura de base epóxi ou de poliuretano, terão reboco obrigatoriamente executado com argamassa pré-fabricada (Formicret ou similar).

CAIAÇÃO EM DUAS DEMÃOS COM SUPERCAL

Tinta a base de água: Supercal, Hidroquim, Hidracor, ou similar, preparada por diluição conforme prescrição da embalagem - Lixamento preliminar, a seco, com lixa número 1 e limpeza de pó de lixa. - Três demãos de tinta de acabamento aplicadas com broxa de tucum, alternadamente, em direções cruzadas.

8.0 CABINE DE ALVENARIA PARA LOCUTORES

ESCAVAÇÃO MANUAL SOLO DE 1A.CAT. PROF. ATÉ 1.50m

A escavação do terreno nas dimensões e profundidade requeridas pelos projetos e/ou especificações próprias da obra. Para fundações rasas, não havendo nos projetos e/ou especificações indicação da profundidade a ser escavada, esta será de no mínimo 70 (setenta) centímetros ou até que se encontre solo de boas condições geológicas. A verificação de que a capacidade de suporte do solo de fundação seja compatível com a apresentada no projeto estrutural, devendo apresentar, se solicitado pela fiscalização, documento atestando o valor desta taxa.

ALVENARIA DE EMBASAMENTO DE TIJOLO FURADO, C/ ARGAMASSA MISTA C/ CAL HIDRATADA

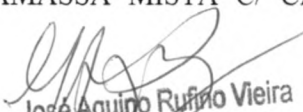
José Aquino Rufino Vieira
Eng. Civil-CREA-CE
RNP:06006436-46



ESTADO DO CEARÁ

PREFEITURA MUNICIPAL DE CARIRÉ

A alvenaria de embasamento (baldrame) será executada em tijolos maciços assentes com argamassa de cimento e areia no traço 1:8 ou cimento, cal e areia traço 1:5:24. Os tijolos serão molhados por ocasião de seu emprego e as juntas de argamassa não excederão 1,5 cm. Será observada amarração nas fiadas e nos cantos. O baldrame, salvo indicação em contrário nos projetos, terá espessura mínima de 30 (trinta) cm e altura não inferior a 30 (trinta) cm.

ALVENARIA DE TIJOLO CERÂMICO FURADO (9x19x19)cm C/ARGAMASSA MISTA DE CAL HIDRATADA ESP.=10cm

Serão executadas obedecendo à localização, dimensões e alinhamentos indicados nos projetos. As espessuras referem-se às paredes depois revestidas. Caso as dimensões dos tijolos condicionem a pequenas alterações da espessura, variações da ordem de 1,5 cm podem ser admitidas, com autorização por escrito da fiscalização.

CHAPISCO C/ ARGAMASSA DE CIMENTO E AREIA S/PENEIRAR TRAÇO 1:3 ESP.= 5mm P/PAREDE

Após a limpeza, as superfícies a revestir receberão o chapisco: camada irregular e descontínua de argamassa de cimento e areia grossa no traço 1:6 (argamassa A13) ou 1:8 (argamassa A14) conforme a natureza da superfície. (ver quadro de argamassa no capítulo "alvenaria). Os revestimentos deverão apresentar parâmetros perfeitamente desempenados, apurados, nivelados e com as arestas vivas. Todos os cantos vivos executados em argamassa deverão, salvo indicação expressa em contrário, ser protegidos por meio de cantoneiras de alumínio até uma altura mínima de 1,80cm (um metro e oitenta centímetros) a contar do piso.

REBOCO C/ ARGAMASSA DE CIMENTO E AREIA S/ PENEIRAR, TRAÇO 1:6

A espessura total dos rebocos não deve ser maior que 2cm. Não se fará aplicação de reboco externo em dias de chuva. Em dias muito quentes, os rebocos executados naquele dia serão molhados ao fim do dia. As paredes destinadas a receber pintura de base epóxi ou de poliuretano, terão reboco obrigatoriamente executado com argamassa pré-fabricada (Formicret ou similar).

CAIAÇÃO EM DUAS DEMÃOS COM SUPERCAL

Tinta a base de água: Supercal, Hidroquim, Hidracor, ou similar, preparada por diluição conforme prescrição da embalagem - Lixamento preliminar, a seco, com lixa número 1 e limpeza de pó de lixa. - Três demãos de tinta de acabamento aplicadas com broxa de tucum, alternadamente, em direções cruzadas.

José Aquino Rufino Vieira
Eng. Civil-CREA-CE
RNP:06006436-46



ESTADO DO CEARÁ

PREFEITURA MUNICIPAL DE CARIRÉ



PORTA EXTERNA DE CEDRO LISA COMPLETA UMA FOLHA (0.80X 2.10)m

Será colocada porta externa de cedro lisa completa uma folha (0.80x 2.10)m

MADEIRAMENTO P/ TELHA CERÂMICA - (RIPA, CAIBRO, LINHA)

As estruturas dos telhados poderão apoiar-se diretamente sobre as lajes ou vigas de concreto armado do forro da edificação, desde que as peças tenham, sido calculadas para suportar tal sobrecarga.

TELHA CERÂMICA

As telhas serão de boa qualidade, fabricadas em barro fino e bem cozido, bem desempenadas de forma a permitir perfeita superposição e encaixe. A superfície das peças será lisa e de coloração uniforme.

O telhamento com telhas cerâmicas tipo colonial, obedecerá ao que se segue:

As telhas inferiores, ou de canal, terão na parte convexa, chanfro plano e paralelo às ripas, o qual, firmando-se nelas, corta oscilações e o escorregamento da telha.

As telhas superiores, ou de capa, terão na parte interna saliência, ou anel, que limite o recobrimento das telhas de capa.

O assentamento é feito inicialmente com os canais, no sentido da inclinação do telhado, do beiral para a cumeeira, colocando-se as telhas com a cavidade voltada para cima e a extremidade mais larga do lado da cumeeira. Na sua parte mais larga, a distância entre duas fileiras de canais, será de cerca de 5cm. As telhas sobrepõem-se cerca de 10cm.

LAJE PRÉ-FABRICADA P/ FÔRRO - VÃO ACIMA DE 4,01 m

Quando indicado em projeto, serão utilizadas lajes constituídas por vigotas pré-moldadas de concreto armado, intercaladas por tijolos cerâmicos de uso próprio a este fim.

A colocação será feita no sentido indicado pelo projeto estrutural, mesmo que este não seja na direção do vão menor.

Todos os vãos devem ser escorados com uma tábua colocada em espelho, montada sobre pontaletes apoiados em base firme e bem contraventados.

Será executada contraflecha no meio dos vãos, segundo a seguinte gradação:

Vão até três metros	- 0,5 cm de contraflecha
De três a quatro metros	- 1,0 cm de contraflecha
De quatro a cinco metros	- 2,0 cm de contraflecha



José Aquino Rufino Vieira
Eng. Civil-CREA-CE
RNP:06006436-46



ESTADO DO CEARÁ

PREFEITURA MUNICIPAL DE CARIRÉ

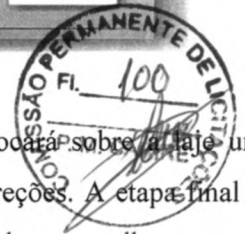
Após colocadas as vigotas e tijolos, para vãos superiores a 3,50 metros se colocará sobre a laje uma armadura de 5,0 mm de diâmetro (aço CA - 60), espaçada de 30cm, nas duas direções. A etapa final de execução é a aplicação de uma camada de 3cm de concreto sobre a laje, bem socado com colher para que penetre nas juntas entre as vigotas e os tijolos.



PONTO ELÉTRICO, MATERIAL E EXECUÇÃO

A execução das instalações elétricas e de telecomunicações obedecerá rigorosamente aos projetos fornecidos, suas especificações e detalhes, bem como a legislação técnica brasileira em vigor (Normas ABNT).

9.0 SUBSTITUIÇÃO DE COBERTA DE PALHA POR COBERTURA DE TELHA CERÂMICA P/ COCHEIRAS

ESCAVAÇÃO MANUAL SOLO DE 1A.CAT. PROF. ATÉ 1.50m

A escavação do terreno nas dimensões e profundidade requeridas pelos projetos e/ou especificações próprias da obra. Para fundações rasas, não havendo nos projetos e/ou especificações indicação da profundidade a ser escavada, esta será de no mínimo 70 (setenta) centímetros ou até que se encontre solo de boas condições geológicas. A verificação de que a capacidade de suporte do solo de fundação seja compatível com a apresentada no projeto estrutural, devendo apresentar, se solicitado pela fiscalização, documento atestando o valor desta taxa.

CONCRETO CICLÓPICO FCK 15 MPa COM AGREGADO ADQUIRIDO

O concreto ciclópico a ser usado em fundações será constituído de concreto simples, preparado a parte, em cuja massa, por ocasião do lançamento nas formas, será paulatinamente incorporada certa quantidade de pedras de mão, em quantidade não superior a 30% (trinta por cento) do volume total. Estas pedras devem ficar perfeitamente imersas e envolvidas pela massa de concreto simples.

ARMADURA CA-50A MÉDIA D= 6,3 A 10,0mm

Nenhum conjunto de elementos estruturais poderá ser concretado sem prévia e minuciosa verificação por parte do construtor e da fiscalização, da perfeita disposição, dimensões, ligações e escoramentos das formas e armaduras correspondentes, bem como da correta colocação das canalizações.

CHAPISCO C/ ARGAMASSA DE CIMENTO E AREIA S/PENEIRAR TRAÇO 1:3 ESP.= 5mm P/ PAREDE

Após a limpeza, as superfícies a revestir receberão o chapisco: camada irregular e descontínua de argamassa de cimento e areia grossa no traço 1:6 (argamassa A13) ou 1:8 (argamassa A14) conforme a natureza da superfície. (ver quadro de argamassa no capítulo "alvenaria). Os revestimentos deverão

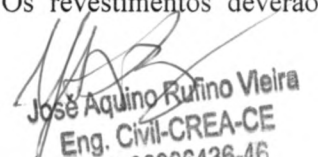
José Aquino Rufino Vieira
Eng. Civil-CREA-CE
RNP:06006436-46



ESTADO DO CEARÁ

PREFEITURA MUNICIPAL DE CARIRÉ

apresentar parâmetros perfeitamente desempenados, aprumados, nivelados e com as arestas vivas. Todos os cantos vivos executados em argamassa deverão, salvo indicação expressa em contrário, ser protegidos por meio de cantoneiras de alumínio até uma altura mínima de 1,80cm (um metro e oitenta centímetros) a contar do piso.

REBOCO C/ ARGAMASSA DE CIMENTO E AREIA S/ PENEIRAR, TRAÇO 1:6

A espessura total dos rebocos não deve ser maior que 2cm. Não se fará aplicação de reboco externo em dias de chuva. Em dias muito quentes, os rebocos executados naquele dia serão molhados ao fim do dia. As paredes destinadas a receber pintura de base epóxi ou de poliuretano, terão reboco obrigatoriamente executado com argamassa pré-fabricada (Formicret ou similar).

CAIAÇÃO EM DUAS DEMÃOS COM SUPERCAL

Tinta a base de água: Supercal, Hidroquim, Hidracor, ou similar, preparada por diluição conforme prescrição da embalagem - Lixamento preliminar, a seco, com lixa número 1 e limpeza de pó de lixa. - Três demãos de tinta de acabamento aplicadas com broxa de tucum, alternadamente, em direções cruzadas.

MADEIRAMENTO P/ TELHA CERÂMICA - (RIPA, CAIBRO, LINHA)

As estruturas dos telhados poderão apoiar-se diretamente sobre as lajes ou vigas de concreto armado do forro da edificação, desde que as peças tenham, sido calculadas para suportar tal sobrecarga.

TELHA CERÂMICA

As telhas serão de boa qualidade, fabricadas em barro fino e bem cozido, bem desempenadas de forma a permitir perfeita superposição e encaixe. A superfície das peças será lisa e de coloração uniforme.

O telhamento com telhas cerâmicas tipo colonial, obedecerá ao que se segue:

As telhas inferiores, ou de canal, terão na parte convexa, chanfro plano e paralelo às ripas, o qual, firmando-se nelas, corta oscilações e o escorregamento da telha.

As telhas superiores, ou de capa, terão na parte interna saliência, ou anel, que limite o recobrimento das telhas de capa.

O assentamento é feito inicialmente com os canais, no sentido da inclinação do telhado, do beiral para a cumeeira, colocando-se as telhas com a cavidade voltada para cima e a extremidade mais larga do lado da cumeeira. Na sua parte mais larga, a distância entre duas fileiras de canais, será de cerca de 5cm. As telhas sobrepõem-se cerca de 10cm.

José Aquino Dutino Vieira
Eng. Civil-CREA-CE
RNP:06006436-46



ESTADO DO CEARÁ
PREFEITURA MUNICIPAL DE CARIRÉ
10.0 CONSTRUÇÃO DE 02 WC'S DUPLO (MASCULINO E FEMININO)



RASPAGEM E LIMPEZA DO TERRENO

Após a limpeza do terreno, proceder-se-á a retirada cuidadosa dos detritos da construção, como restos de areia, pedra britada, argamassa, cacos de tijolos e de telhas, latas, pregos, papel, etc, de forma a deixar livre a camada de cobertura do terreno.

ESCAVAÇÃO MANUAL SOLO DE 1A.CAT. PROF. ATÉ 1.50m

A escavação do terreno nas dimensões e profundidade requeridas pelos projetos e/ou especificações próprias da obra. Para fundações rasas, não havendo nos projetos e/ou especificações indicação da profundidade a ser escavada, esta será de no mínimo 70 (setenta) centímetros ou até que se encontre solo de boas condições geológicas. A verificação de que a capacidade de suporte do solo de fundação seja compatível com a apresentada no projeto estrutural, devendo apresentar, se solicitado pela fiscalização, documento atestando o valor desta taxa.

ALVENARIA DE EMBASAMENTO DE TIJOLO FURADO, C/ ARGAMASSA MISTA C/ CAL HIDRATADA

A alvenaria de embasamento (baldrame) será executada em tijolos maciços assentes com argamassa de cimento e areia no traço 1:8 ou cimento, cal e areia traço 1:5:24. Os tijolos serão molhados por ocasião de seu emprego e as juntas de argamassa não excederão 1,5 cm. Será observada amarração nas fiadas e nos cantos. O baldrame, salvo indicação em contrário nos projetos, terá espessura mínima de 30 (trinta) cm e altura não inferior a 30 (trinta) cm.

ALVENARIA DE TIJOLO CERÂMICO FURADO (9x19x19)cm C/ARGAMASSA MISTA DE CAL HIDRATADA ESP.=10cm

Serão executadas obedecendo à localização, dimensões e alinhamentos indicados nos projetos. As espessuras referem-se às paredes depois revestidas. Caso as dimensões dos tijolos condicionem a pequenas alterações da espessura, variações da ordem de 1,5 cm podem ser admitidas, com autorização por escrito da fiscalização.

CHAPISCO C/ ARGAMASSA DE CIMENTO E AREIA S/PENEIRAR TRAÇO 1:3 ESP.= 5mm P/ PAREDE

Após a limpeza, as superfícies a revestir receberão o chapisco: camada irregular e descontínua de argamassa de cimento e areia grossa no traço 1:6 (argamassa A13) ou 1:8 (argamassa A14) conforme a natureza da superfície. (ver quadro de argamassa no capítulo "alvenaria). Os revestimentos deverão apresentar parâmetros perfeitamente desempenados, aprumados, nivelados e com as arestas vivas. Todos os cantos vivos executados em argamassa deverão, salvo indicação expressa em contrário, ser protegidos

José Aquino Rufino Vieira
Eng. Civil-CREA-CE
RNP:06006436-46



ESTADO DO CEARÁ

PREFEITURA MUNICIPAL DE CARIRÉ

por meio de cantoneiras de alumínio até uma altura mínima de 1,80cm (um metro e oitenta centímetros) contar do piso.



REBOCO C/ ARGAMASSA DE CIMENTO E AREIA S/ PENEIRAR, TRAÇO 1:6

A espessura total dos rebocos não deve ser maior que 2cm. Não se fará aplicação de reboco externo em dias de chuva. Em dias muito quentes, os rebocos executados naquele dia serão molhados ao fim do dia. As paredes destinadas a receber pintura de base epóxi ou de poliuretano, terão reboco obrigatoriamente executado com argamassa pré-fabricada (Formicret ou similar).

PISO CIMENTADO C/ ARGAMASSA DE CIMENTO E AREIA S/ PENEIRAR, TRAÇO 1:4, ESP.= 1.5cm

Em concreto simples com 200 Kg cimento/m³ com superfície sarrafeada, terreno previamente apiloado. Juntas a cada 1,50 m, nos dois sentidos, feitas com ripas de 7 x 1,2 cm, impermeabilizadas. No contorno dos edifícios terá largura mínima de 60 cm.

CERÂMICA ESMALTADA C/ ARG. CIMENTO E AREIA ATÉ 30x30cm (900 cm²) - PEI-5/PEI-4 P/ PISO E REVESTIMENTO

Os ladrilhos cerâmicos serão usados nas cores e dimensões determinadas pelo projeto e/ou especificações. Serão de 1ª qualidade, coloração uniforme, sem variação de dimensões, textura homogênea. Umedecê-los antes do assentamento.

CHAPISCO C/ ARGAMASSA DE CIMENTO E AREIA S/PENEIRAR TRAÇO 1:3 ESP.= 5mm P/ PAREDE

Após a limpeza, as superfícies a revestir receberão o chapisco: camada irregular e descontínua de argamassa de cimento e areia grossa no traço 1:6 (argamassa A13) ou 1:8 (argamassa A14) conforme a natureza da superfície. (ver quadro de argamassa no capítulo "alvenaria"). Os revestimentos deverão apresentar parâmetros perfeitamente desempenados, apurados, nivelados e com as arestas vivas. Todos os cantos vivos executados em argamassa deverão, salvo indicação expressa em contrário, ser protegidos por meio de cantoneiras de alumínio até uma altura mínima de 1,80cm (um metro e oitenta centímetros) a contar do piso.

REBOCO C/ ARGAMASSA DE CIMENTO E AREIA S/ PENEIRAR, TRAÇO 1:6

A espessura total dos rebocos não deve ser maior que 2cm. Não se fará aplicação de reboco externo em dias de chuva. Em dias muito quentes, os rebocos executados naquele dia serão molhados ao fim do dia. As paredes destinadas a receber pintura de base epóxi ou de poliuretano, terão reboco obrigatoriamente executado com argamassa pré-fabricada (Formicret ou similar).

José Aquino Ruano Vieira
Eng. Civil-CREA-CE
RNP:06006436-46



ESTADO DO CEARÁ
PREFEITURA MUNICIPAL DE CARIRÉ



CALÇADA DE PROTEÇÃO EM CIMENTADO C/ BASE DE CONCRETO

Os cimentados, sempre que possível, serão obtidos pelo simples sarrafeamento, desempenho e moderado alisamento, do próprio concreto do lastro, quando este ainda estiver plástico. Nos locais em que o refluxo da argamassa de concreto for insuficiente, será permitida a adição de argamassa A19. Quando for de todo impossível a execução dos cimentados e respectivos lastros (pisos mortos) numa só operação, será a superfície de base perfeitamente limpa e abundantemente lavada, no momento do lançamento do cimentado, o qual será.

MADEIRAMENTO P/ TELHA CERÂMICA - (RIPA, CAIBRO, LINHA)

As estruturas dos telhados poderão apoiar-se diretamente sobre as lajes ou vigas de concreto armado do forro da edificação, desde que as peças tenham, sido calculadas para suportar tal sobrecarga.

TELHA CERÂMICA

As telhas serão de boa qualidade, fabricadas em barro fino e bem cozido, bem desempenadas de forma a permitir perfeita superposição e encaixe. A superfície das peças será lisa e de coloração uniforme.

O telhamento com telhas cerâmicas tipo colonial, obedecerá ao que se segue:

As telhas inferiores, ou de canal, terão na parte convexa, chanfro plano e paralelo às ripas, o qual, firmando-se nelas, corta oscilações e o escorregamento da telha.

As telhas superiores, ou de capa, terão na parte interna saliência, ou anel, que limite o recobrimento das telhas de capa.

O assentamento é feito inicialmente com os canais, no sentido da inclinação do telhado, do beiral para a cumeeira, colocando-se as telhas com a cavidade voltada para cima e a extremidade mais larga do lado da cumeeira. Na sua parte mais larga, a distância entre duas fileiras de canais, será de cerca de 5cm. As telhas sobrepõem-se cerca de 10cm.

11.0 PAVIMENTAÇÃO PISTA DE CORRIDA

AREIA DE RIO – EXTRAÇÃO

Será colocado areia na pista de corrida.

ESPALHAMENTO E ADENSAMENTO DE AREIA

Será espalhado e adensado a areia na pista de corrida.

12.0 - INSTALAÇÃO ELÉTRICA

PROJETOR DE ALUMÍNIO, C/ LÂMPADA DE VAPOR METÁLICO E FOTOCÉLULA ATÉ 400W



José Aquino Rofino Vieira
Eng. Civil-CREA-CE
RNP:06006436-46



ESTADO DO CEARÁ

PREFEITURA MUNICIPAL DE CARIRÉ

Será feita instalação elétrica de acordo com as normas e recomendações da COELCE. Observando a planilha orçamentária.

Observando planilha orçamentária.

13.0 CAIAÇÃO COCHEIRAS

Tinta a base de água: Supercal, Hidroquim, Hidracor, ou similar, preparada por diluição conforme prescrição da embalagem - Lixamento preliminar, a seco, com lixa número 1 e limpeza de pó de lixa. - Três demãos de tinta de acabamento aplicadas com broxa de tucum, alternadamente, em direções cruzadas.

14.0 - SERVIÇOS DE PERFURAÇÃO DE POÇO E CONTRUÇÃO DE RESERVATÓRIO ELEVADO C/ ANEIS

MOBILIZAÇÃO E DESMOBILIZAÇÃO DE EQUIPAMENTOS EM CAVALO MECÂNICO

Será deslocado de Sobral os equipamentos em cavalo mecânico.

PERFURAÇÃO COM PNEUMÁTICA C/ DIÂMETRO 10"

Será perfurado o poço com máquina pneumática ate atingir no lençol água, aproximadamente 50m.

REVESTIMENTO COM TUBO GEOMECÂNICO STANDART DN-154-6"

O Poço será revestido com tubo geomacânico standart DN-154-6

RESERVATÓRIO ELEVADO EM ANEIS PRE MOLDADOS DE D=2,50 M FUST= 5,0M, CAP. 15000 LT

Será executado reservatório em anéis pré moldado de 2,50m, com fust de 5,0m, com capacidade de 15000 lt.

CARIRÉ, 05 DE JULHO DE 2013

José Aquino Rufino Vieira
Eng. Civil-CREA-CE
RNP:06006436-46



ESTADO DO CEARÁ
PREFEITURA MUNICIPAL DE CARIRÉ



PLANILHA ANALITICA DE IMPOSTOS E TAXAS/ COMPOSIÇÃO DO BDI

PREFEITURA MUNICIPAL DE CARIRÉ

**REFORMA NO PARQUE DE VAQUEIJADA DR. JOSE DE SA, LOCALIZADO DE
COSTE DO MENINO**

Obra:

Local: **SEDE-CARIRÉ-CE**

ITEM	IMPOSTOS	PERCENTUAL
1.0	GARANTIA	0,42%
2.0	RISCO	2,05%
3.0	DESPEAS FINANCEIRAS	1,20%
4.0	ADMINISTRAÇÃO CENTRAL	3,03%
5.0	LUCROS	4,27%
6.0	TRIBUTOS	9,03%
	TOTAL DO BDI ADOTADO	20,00%

CARIRÉ, JULHO DE 2013

José Aquino Rufino Vieira
Eng. Civil-CREA-CE
RNP:06006436-46



ESTADO DO CEARÁ
PREFEITURA MUNICIPAL DE CARIRÉ



PLANILHA DE COMPOSIÇÃO DE ENCARGOS SOCIAIS

Taxas de Leis Sociais e Riscos do Trabalho

PREFEITURA MUNICIPAL DE CARIRÉ

Obra: REFORMA NO PARQUE DE VAQUEIJADA DR. JOSÉ DE SÁ, LOCALIZADO DE COSTE DO MENINO

Local: SEDE-CARIRÉ-CE

Sobre o custo de mão de obra operacional diretamente envolvida na execução dos serviços uma taxa de Leis basicamente uma soma de obrigações legais e riscos inerentes ao contrato de trabalho.

Abaixo relacionada cada percentagem de que se constitui essa taxa :

A- Encargos sociais básicos:

20,00%	A	1	Previdência Social (INSS)
8,50%	A	2	Fundo de Garantia por Tempo de Serviço (FGTS)
2,50%	A	3	Salário Educação
1,50%	A	4	Serviço Social da Indústria (SESI)
1,00%	A	5	Serviço Nacional de Aprendizagem Industrial (SENAI)
0,60%	A	6	Serviço de Apoio à Pequena e Média Empresa (Sebrae)
0,20%	A	7	Instituto Nacional de Colonização e Reforma Agrária (INCRA)
3,00%	A	8	Seguro contra os acidentes de trabalho (INSS)
0,00%	A	9	Serviço Social da Indústria da Construção E do Mobiliário (SECONCI)

37,30%

B- Encargos sociais que recebem as incidências de A

22,90%	B	1	Repouso semanal e feriado (Faltas Legais)
0,79%	B	2	Auxílio-enfermidade
0,34%	B	3	Licença paternidade/Maternidade
10,57%	B	4	13º salário
2,00%	B	5	Dias de chuvas faltas justificadas acidentes do trabalho, e tec.

36,60%

C- Encargos sociais que não recebem as incidências globais de A

5,81%	C	1	Deposito por despedida injusta; 50% sobre A2 + (A2 x B), adotando uma estimativa de despedida injusta em 5% dos casos
14,06%	C	2	Ferías (indenizadas)
11,60%	C	3	Aviso prévio (indenizado)

31,47%

D- Taxas das reincidências

13,65%	D	1	Reincidência de A sobre B	37,30%	x	36,60%
0,99%	D	2	Reincidência de A2 sobre C3	8,50%	x	11,60%

14,64%

Percentual Total

120,00%

CARIRÉ, JULHO DE 2013

José Aquino Rufino Vieira
Eng. Civil-CREA-CE
RNP:06006436-46



ESTADO DO CEARÁ
PREFEITURA MUNICIPAL DE CARIRÉ



PREFEITURA MUNICIPAL DE CARIRÉ

OBRA: REFORMA NO PARQUE DE VAQUEIJADA DR. JOSÉ DE SÁ,
LOCALIZADO DE COSTE DO MENINO

LOCAL: SEDE-CARIRÉ-CE

CARIRÉ, JULHO DE 2013



Foto 01 - Limpeza e substituição das cabines de madeira por alvenaria.



Foto 02: Substituição de telha de palha por telha cerâmica .

[Handwritten signature]
José Aquino Rufino Vieira
Eng. Civil-CREA-CE
RNP:06006436-46

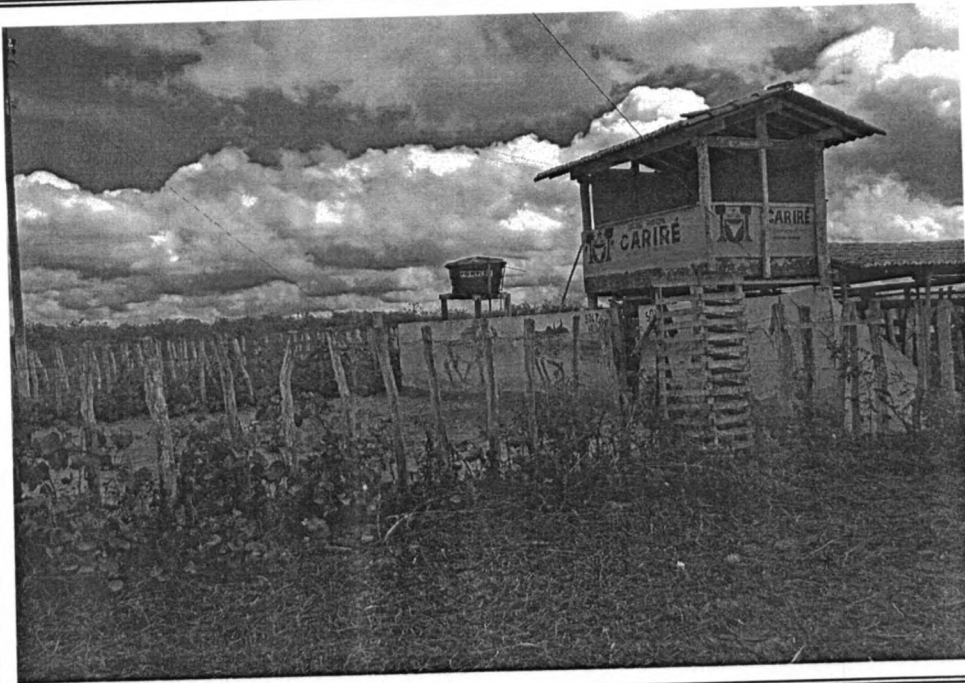

ESTADO DO CEARÁ
PREFEITURA MUNICIPAL DE CARIRÉ



PREFEITURA MUNICIPAL DE CARIRÉ

OBRA: REFORMA NO PARQUE DE VAQUEIJADA DR. JOSÉ DE SÁ,
LOCALIZADO DE COSTE DO MENINO

LOCAL: SEDE-CARIRÉ-CE

CARIRÉ, JULHO DE 2013



Foto 03 - Limpeza da pista de corrida.



Foto 04 - Área de cocceira para limpeza.

Jose Aquino Rufino Vieira
Eng. Civil-CREA-CE
RNP:06006436-46



ESTADO DO CEARÁ
PREFEITURA MUNICIPAL DE CARIRÉ

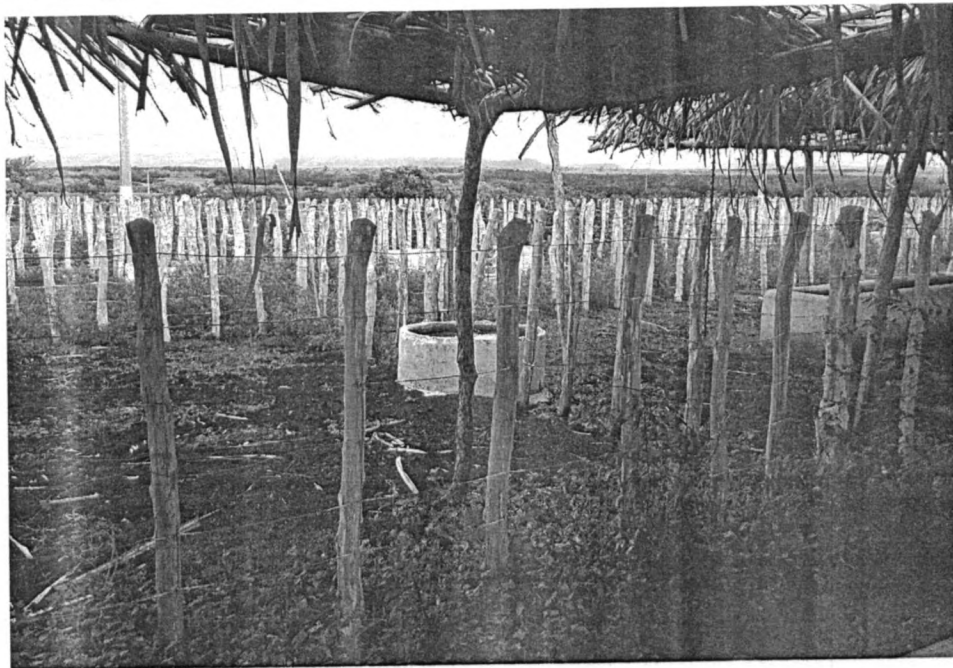

PREFEITURA MUNICIPAL DE CARIRÉ

OBRA: REFORMA NO PARQUE DE VAQUEIJADA DR. JOSÉ DE SÁ,
LOCALIZADO DE COSTE DO MENINO

LOCAL: SEDE-CARIRÉ-CE

CARIRÉ, JULHO DE 2013



Foto 03 - Limpeza da pista de corrida.



Foto 04 - Área de coceira para limpeza.

Handwritten signature
José Aquino Ruano Vieira
Eng. Civil-CREA-CE
RNP: 06006436-46



ESTADO DO CEARÁ
PREFEITURA MUNICIPAL DE CARIRÉ

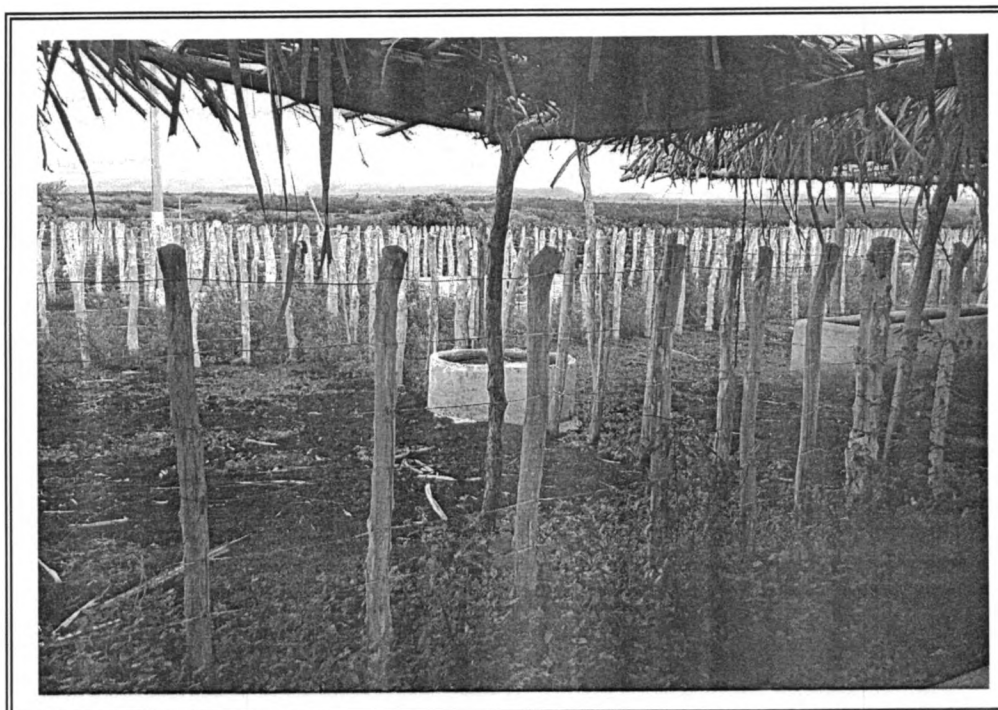

CARIRÉ



PREFEITURA MUNICIPAL DE CARIRÉ

OBRA: REFORMA NO PARQUE DE VAQUEIJADA DR. JOSÉ DE SÁ,
LOCALIZADO DE COSTE DO MENINO

LOCAL: SEDE-CARIRÉ-CE

CARIRÉ, JULHO DE 2013



Foto 05 - Limpeza da área.



Foto 06: Pintura e limpeza do local.

Jose Aquino Rufino Vieira
Eng. Civil-CREA-CE
RNP-06006436

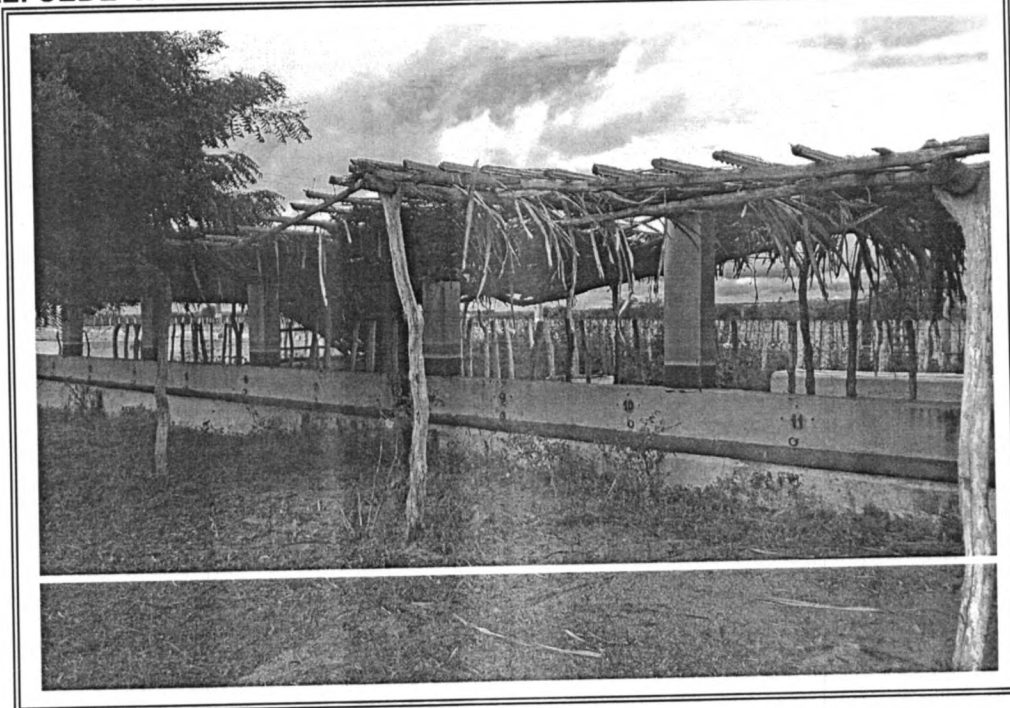
PREFEITURA MUNICIPAL DE CARIRÉ

OBRA: REFORMA NO PARQUE DE VAQUEIJADA DR. JOSÉ DE SÁ,
LOCALIZADO DE COSTE DO MENINO

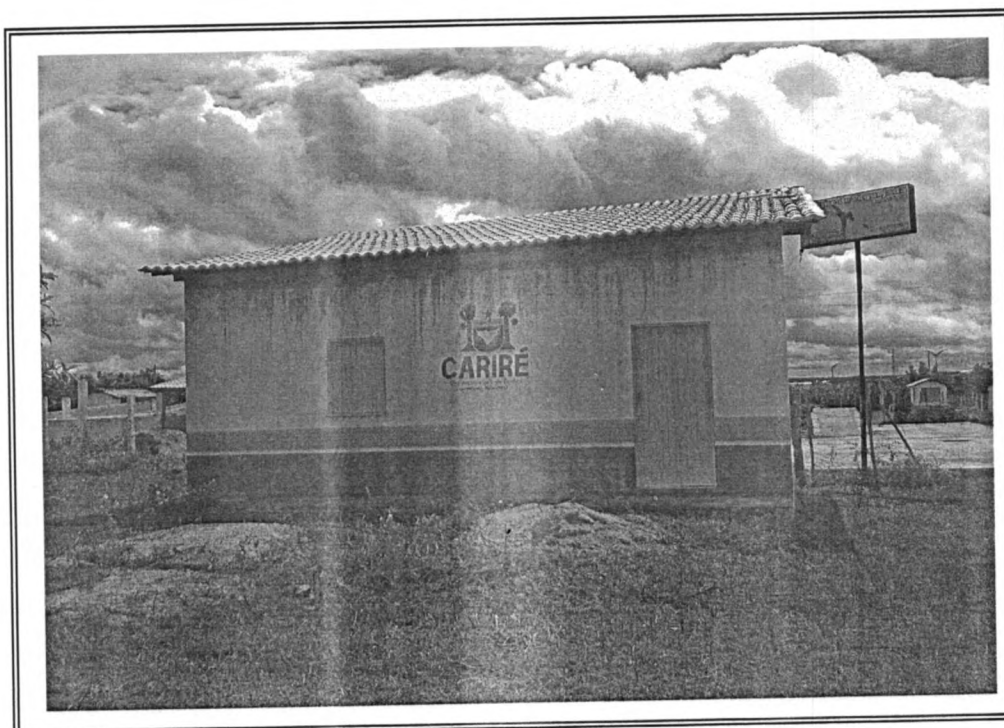
LOCAL: SEDE-CARIRÉ-CE

CARIRÉ, JULHO DE 2013





Foto 07 - Local a ser substituído a cabine dos locutores.

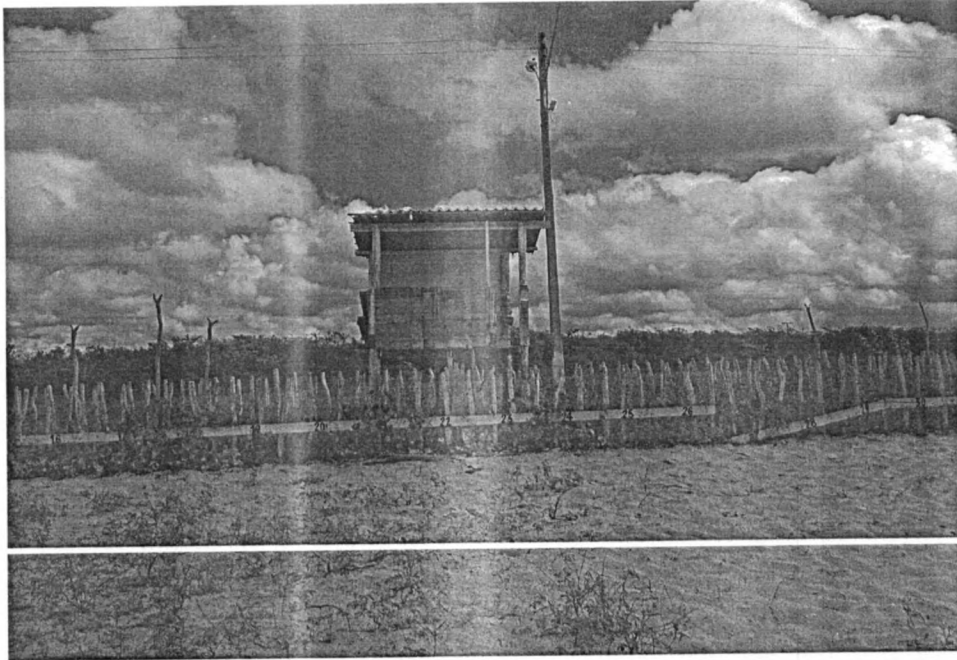

Foto 08 - Área com muita vegetação.

José Aquino Bafino Vieira
Eng. Civil-CREA-CE
RNP-06006436-46

PRODUCED BY AN AUTODESK EDUCATIONAL PRODUCT

LINHA FERRÊA

ESTRADA VICINAL

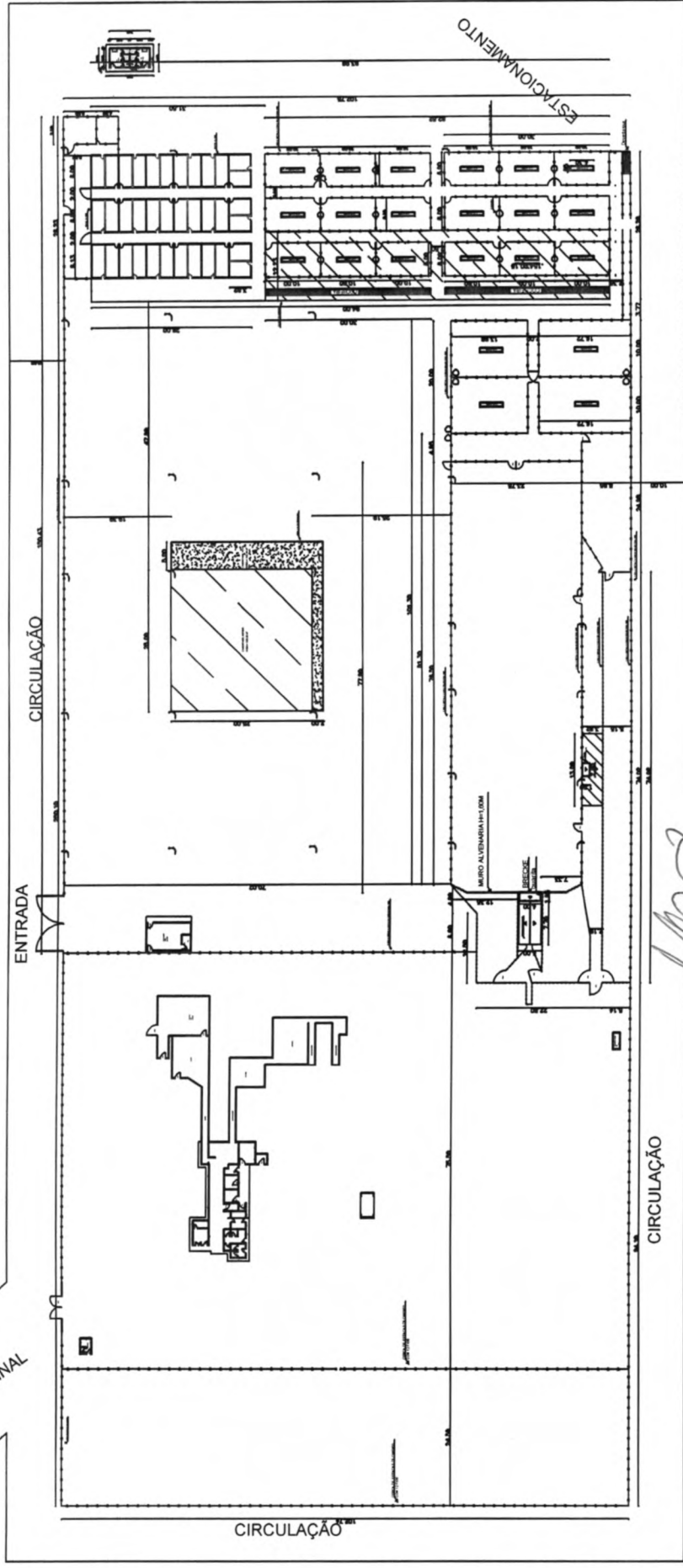

PREFEITURA MUNICIPAL DE CARIRÉ
 PLANTA BAIXA MATADOURO PÚBLICO

LOCAL: SEDE-CARIRÉ-CEARÁ
 Data: JUNHO DE 2009 Escala: 1:1
 Desenhista: AQUINO 01/01

Jose Aquino Rufino Vieira
 Eng. Civil-CREA-CE
 RNP:06006436-46

QUANTIDADE DE ESQUADRIAS	
ES-1.00 X 2.00	01 - 2.00 X 1.15
ES-2.00 X 2.00	01 - 2.00 X 1.15
ES-3.00 X 2.00	01 - 2.00 X 1.15
ES-4.00 X 2.00	01 - 2.00 X 1.15
ES-5.00 X 2.00	01 - 2.00 X 1.15
ES-6.00 X 2.00	01 - 2.00 X 1.15
ES-7.00 X 2.00	01 - 2.00 X 1.15
ES-8.00 X 2.00	01 - 2.00 X 1.15
ES-9.00 X 2.00	01 - 2.00 X 1.15
ES-10.00 X 2.00	01 - 2.00 X 1.15

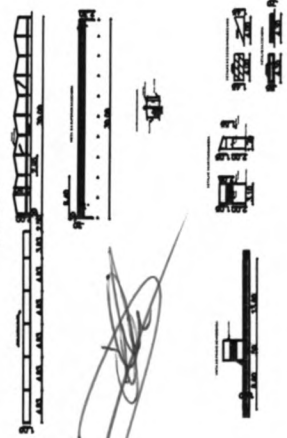

CIRCULAÇÃO

CIRCULAÇÃO

CIRCULAÇÃO

ENTRADA

ESTACIONAMENTO

LINHA FERRÉA

ESTRADA VICINAL

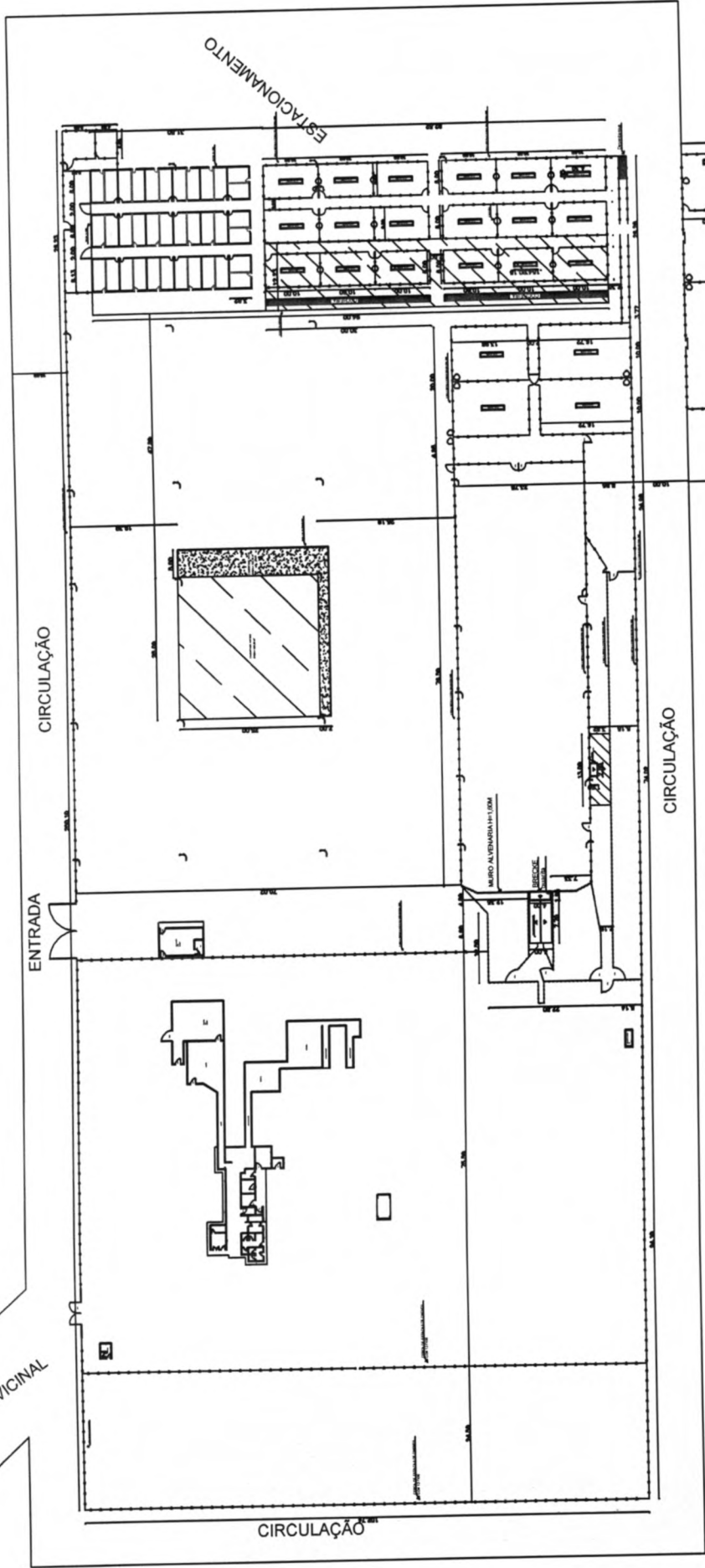

PREFEITURA MUNICIPAL DE CARIRÉ
PLANTA BAIXA MATADOURO PÚBLICO
 LOCAL: SEDE-CARIRÉ-CEARÁ
 Data: JUNHO DE 2009 Escala: 1:1 Revizão: 00
 Desenhista: **AQUINO** 01 / 01

[Signature]
José Aquino Rufino Vieira
 Eng. Civil-CREA-CE
 RNP:060006436-4F

QUANTIDADE DE ESCALADORAS	
P1 - 1,00 X 2,10	C1 - 2,00 X 1,15
P2 - 0,00 X 2,10	C2 - 2,00 X 0,90
P3 - 0,00 X 2,10	C3 - 1,00 X 0,90
	C4 - 1,00 X 0,90
	C5 - 1,00 X 1,40
	C6 - 1,00 X 1,15
	C7 - 1,00 X 1,15
	C8 - 0,00 X 1,15
	C9 - 0,00 X 1,15
	C10 - 1,00 X 1,15
	C11 - 1,00 X 1,15

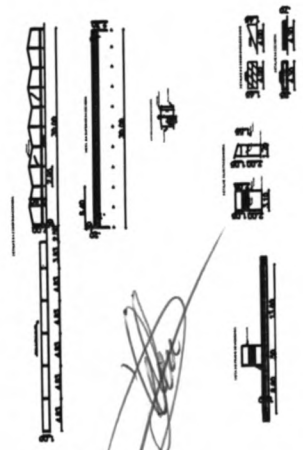



ESTADO DO CEARÁ
PREFEITURA MUNICIPAL DE CARIRÉ



(PAPEL TIMBRADO DA PROPONENTE)

ANEXO II - MODELO DE APRESENTAÇÃO DE PROPOSTA

LOCAL E DATA

À
Comissão Permanente de Licitações da Prefeitura Municipal de Cariré
CARIRÉ-CE.

REF.: TOMADA DE PREÇO N° 1907.01/2013AGR

OBJETO:

PREZADOS SENHORES,

Apresentamos a Vossas Senhorias nossa proposta para execução dos serviços objeto do Edital de TOMADA DE PREÇO N° 1907.01/2013AGR, pelo preço global de R\$ _____ (_____), com prazo de execução de 60 (sessenta) dias corridos.

Caso nos seja adjudicado o objeto da presente licitação, nos comprometemos a assinar o contrato no prazo determinado no documento de convocação, indicando para esse fim o Sr. _____, Carteira de Identidade n° _____ expedida em __/__/__, Órgão Expedidor _____ e CPF n° _____, como representante legal desta empresa.

Informamos que o prazo de validade da nossa proposta é de 60 (sessenta) dias corridos, a contar da data de abertura da licitação.

Finalizando, declaramos que assumimos inteira responsabilidade pela execução dos serviços, e que serão executados conforme exigência editalícia e contratual, e serão iniciadas dentro do prazo de 10 (dez) dias consecutivos, contados a partir da data de recebimento da ordem de serviço. Por fim, estamos de pleno acordo com todas as condições estabelecidas no Edital da licitação e seus anexos

Atenciosamente,

.....
FIRMA PROPONENTE / CNPJ

.....
REPRESENTANTE LEGAL / CPF



ANEXO IV - MINUTA DE CONTRATO

**TERMO DE CONTRATO QUE ENTRE SI
FAZEM O MUNICÍPIO DE CARIRÉ, ATRAVÉS
DA SECRETARIA DE AGRICULTURA,
AGRONEGÓCIO E PECUÁRIA, COM
_____, NAS CONDIÇÕES
ABAIXO PACTUADAS:**

O Município de Cariré, pessoa jurídica de direito público interno, através da SECRETARIA DE AGRICULTURA, AGRONEGÓCIO E PECUÁRIA, em sua sede na Praça Elísio Aguiar, s/n, Centro, Cariré-Ce, inscrito no CNPJ/MF sob o n.º 07.598.600/0001-42, neste ato representado(a) pelo(a) Ordenadora de Despesas da SECRETARIA DE AGRICULTURA, AGRONEGÓCIO E PECUÁRIA, Sra. ÁGUIDA RODRIGUES MARTINS portadora do CPF n.º....., doravante denominada de CONTRATANTE, e, do outro lado a empresa, com endereço à, inscrita no CNPJ sob o n.º, representada por, portador do CPF n.º, ao fim assinado, doravante denominada de CONTRATADA, de acordo com o Edital de TOMADA DE PREÇO n.º 1907.01/2013AGR, em conformidade com o que preceitua a Lei Federal n.º 8.666/93 e suas alterações posteriores, sujeitando-se os contratantes às suas normas e às cláusulas e condições a seguir ajustadas:

CLAUSULA PRIMEIRA - DA FUNDAMENTAÇÃO LEGAL

1.1- Fundamenta-se este contrato na Tomada de Preços n.º 1907.01/2013AGR, devidamente homologada pela autoridade competente, ao fim assinado e a proposta da Contratada, tudo parte integrante deste Termo Contratual, independente de transcrição, na Lei n.º 8.666/93 e suas alterações posteriores.

CLAUSULA SEGUNDA – DO OBJETO

2.1- O presente contrato tem por objeto a **Contratação dos serviços de reforma do parque de vaquejada Dr. José de Sá, Localizado no Coste do Menino - Sede do município de Cariré - CE, conforme projeto.**

CLAUSULA TERCEIRA - DO PREÇO

3.1- A CONTRATANTE pagará ao CONTRATADO pela execução do objeto deste contrato o valor global de R\$ _____ (_____) a ser pago de acordo com as medições e o cronograma físico financeiro.

CLAUSULA QUARTA - DAS OBRIGAÇÕES DA CONTRATANTE

- 4.1-A Contratante se obriga a proporcionar à Contratada todas as condições necessárias ao pleno cumprimento das obrigações decorrentes do Termo Contratual, consoante estabelece a Lei n.º 8.666/93 e suas alterações posteriores;
- 4.2-Fiscalizar e acompanhar a execução do objeto contratual;
- 4.3-Comunicar à Contratada toda e qualquer ocorrência relacionada com a execução do objeto contratual, diligenciando nos casos que exigem providências corretivas;
- 4.4-Providenciar os pagamentos à Contratada à vista das Notas Fiscais /Faturas devidamente atestadas pelo Setor Competente.

CLAUSULA QUINTA - DAS OBRIGAÇÕES DA CONTRATADA

- 5.1-Executar o objeto do Contrato de conformidade com as condições e prazos estabelecidos na TOMADA DE PREÇO n.º 1907.01/2013AGR, no Termo Contratual e na proposta vencedora do certame;
- 5.2-Manter durante toda a execução do objeto contratual, em compatibilidade com as obrigações assumidas, todas as condições de habilitação e qualificação exigidas na Lei de Licitações;
- 5.3-Utilizar profissionais devidamente habilitados;



- 5.4-Substituir os profissionais nos casos de impedimentos fortuitos, de maneira que não se prejudique o bom andamento e a boa prestação dos serviços;
- 5.5-Facilitar a ação da FISCALIZAÇÃO na inspeção da obra, prestando, prontamente, os esclarecimentos que forem solicitados pela CONTRATANTE;
- 5.6-Responder perante a Prefeitura Municipal de Cariré, mesmo no caso de ausência ou omissão da FISCALIZAÇÃO, indenizando-a devidamente por quaisquer atos ou fatos lesivos aos seus interesses, que possam interferir na execução do Contrato, que sejam eles praticados por empregados, prepostos ou mandatários seus. A responsabilidade se estenderá a danos causados a terceiros, devendo a CONTRATADA adotar medidas preventivas contra esses danos, com fiel observância das normas emanadas das autoridades competentes e das disposições legais vigentes;
- 5.7-Responder, perante as leis vigentes, pelo sigilo dos documentos manuseados, sendo que a CONTRATADA não deverá, mesmo após o término do CONTRATO, sem consentimento prévio por escrito da CONTRATANTE, fazer uso de quaisquer documentos ou informações especificadas no parágrafo anterior, a não ser para fins de execução do CONTRATO;
- 5.8- Providenciar a imediata correção das deficiências e/ ou irregularidades apontadas pela Contratante;
- 5.9- Pagar seus empregados no prazo previsto em lei, sendo também de sua responsabilidade o pagamento de todos os tributos que, direta ou indiretamente, incidam sobre a prestação dos serviços contratados inclusive as contribuições previdenciárias fiscais e parafiscais, FGTS, PIS, emolumentos, seguros de acidentes de trabalho, etc, ficando excluída qualquer solidariedade da Prefeitura Municipal de Cariré, por eventuais autuações administrativas e/ou judiciais uma vez que a inadimplência da CONTRATADA, com referência às suas obrigações, não se transfere a Prefeitura Municipal de Cariré;
- 5.10-Disponibilizar, a qualquer tempo, toda documentação referente ao pagamento dos tributos, seguros, encargos sociais, trabalhistas e previdenciários relacionados com o objeto do CONTRATO;
- 5.11-Responder, pecuniariamente, por todos os danos e/ou prejuízos que forem causados à União, Estado, Município ou terceiros, decorrentes da prestação dos serviços;
- 5.12-Respeitar as normas de segurança e medicina do trabalho, previstas na Consolidação das Leis do Trabalho e legislação pertinente;
- 5.13-Responsabilizar-se pela adoção das medidas necessárias à proteção ambiental e às precauções para evitar a ocorrência de danos ao meio ambiente e a terceiros, observando o disposto na legislação federal, estadual e municipal em vigor, inclusive a Lei nº 9.605, publicada no D.O.U. de 13/02/98;
- 5.14-Responsabilizar-se perante os órgãos e representantes do Poder Público e terceiros por eventuais danos ao meio ambiente causados por ação ou omissão sua, de seus empregados, prepostos ou contratados;
- 5.15- A CONTRATADA deverá colocar na obra como residente um Engenheiro Civil com experiência comprovada em execução de serviços semelhantes aos licitados.
- 5.16- A CONTRATADA estará obrigada ainda a satisfazer aos requisitos e atender a todas as exigências e condições a seguir estabelecidas:
- a) Prestar os serviços de acordo com o edital e seus anexos, projetos e as Normas da ABNT.
 - b) Atender às normas da Associação Brasileira de Normas Técnicas (ABNT) e demais normas internacionais pertinentes ao objeto contratado;
 - c) Responsabilizar-se pela conformidade, adequação, desempenho e qualidade dos serviços e bens, bem como de cada material, matéria-prima ou componente individualmente considerado, mesmo que não sejam de sua fabricação, garantindo seu perfeito desempenho;
 - d) Apresentar, caso a CONTRATADA seja obrigada pela legislação pertinente, antes da 1ª medição, cronograma e descrição da implantação das medidas preventivas definidas no Programa de Condições e Meio Ambiente de Trabalho na Indústria da Construção – PCMAT, no Programa de Controle Médico de Saúde Ocupacional – PCMSO e seus respectivos responsáveis, sob pena de retardar o processo de pagamento;
 - e) Registrar o Contrato decorrente desta licitação no CREA, na forma da Lei, e apresentar o comprovante de “Anotação de Responsabilidade Técnica” correspondente antes da apresentação



da primeira fatura, perante a Prefeitura Municipal de Cariré, sob pena de retardar o processo de pagamento;

f) Fornecer toda e qualquer documentação, cálculo estrutural, projetos, etc., produzidos durante a execução do objeto do Contrato, de forma convencional e em meio magnético (CD Rom);

CLÁUSULA SEXTA - DOS PRAZOS

6.1-Os serviços objeto deste contrato deverão ser executados e concluídos dentro do prazo estipulado no Cronograma Físico Financeiro, ou até o final da vigência deste contrato, contados a partir do recebimento da ordem de serviço, podendo ser prorrogado nos termos da Lei 8.666/93 e suas alterações.

6.2-Os pedidos de prorrogação deverão se fazer acompanhar de um relatório circunstanciado e do novo cronograma físico-financeiro adaptado às novas condições propostas. Esses pedidos serão analisados e julgados pela fiscalização da Prefeitura Municipal de Cariré.

6.3-Os pedidos de prorrogação de prazos serão dirigidos a SECRETARIA DE AGRICULTURA, AGRONEGÓCIO E PECUÁRIA, até 10 (dez) dias antes da data do término do prazo contratual.

6.4-Os atrasos ocasionados por motivo de força maior ou caso fortuito, desde que notificados no prazo de 48 (quarenta e oito) horas e aceitos pela Prefeitura de Cariré, não serão considerados como inadimplemento contratual.

CLÁUSULA SÉTIMA - DO RECEBIMENTO DOS SERVIÇOS

7.1-O recebimento da obra será feito por equipe ou comissão técnica, constituída pela prefeitura Municipal de Cariré, para este fim.

7.2- O OBJETO DESTES CONTRATO SERÁ RECEBIDO:

a) Provisoriamente, pelo responsável por seu acompanhamento e fiscalização, mediante termo circunstanciado, assinado pelas partes, em até 10 (dez) dias da comunicação escrita da CONTRATADA;

b) Definitivamente, pela equipe ou comissão técnica, mediante "Termo de Entrega e Recebimento dos Serviços", circunstanciado, assinado pelas partes, após o decurso do prazo de observação, ou vistoria que comprove a adequação do objeto aos termos contratuais, observando o disposto no art. 69 da Lei nº 8666/93.

7.3- Mediante termo circunstanciado assinado pelas partes e apresentação das baixas ao INSS e no CREA, referente à matrícula do serviço.

CLAUSULA OITAVA - DA DURAÇÃO DO CONTRATO

8.1- O contrato terá um prazo de vigência a partir da data de assinatura do contrato, pelo período de 90 (noventa) dias, podendo ser prorrogado nos casos e formas previstos na Lei nº 8.666, de 21 de junho de 1993 e alterações posteriores.

CLAUSULA NONA - DAS CONDIÇÕES DE PAGAMENTO

9.1- As medições deverão ser elaboradas pela contratada, de comum acordo com a fiscalização e entregues na Prefeitura Municipal de Cariré, até o antepenúltimo dia útil do mês. Para isso, devem ser considerados os serviços executados somente até o terceiro dia anterior a esta data da entrega. As medições não entregues até esta data serão cadastradas com de valor ZERO e o valor constante no cronograma financeiro, referente a esse período, será automaticamente transferido para o período posterior.

9.2- O pagamento dos serviços será efetuado até o 30º (trigésimo) dia seguinte ao dia da apresentação da fatura.

CLAUSULA DÉCIMA - DA FONTE DE RECURSOS



10.1- As despesas decorrentes da contratação correrão por conta, dos recursos oriundos do Tesouro Municipal, sob a dotação orçamentária nº 10.20.122.0402.2.089, elemento de despesas 33.90.39.00, com recursos do Tesouro Municipal.

CLAÚSULA DÉCIMA PRIMEIRA - DO REAJUSTAMENTO DE PREÇO

11.1- Os preços são firmes e irrevogáveis pelo período de 12 (doze) meses da apresentação da proposta. Caso o prazo exceda a 12 (doze) meses os preços contratuais poderão ser reajustados, tomando-se por base a data da apresentação da proposta, pela variação do INCC – Índice Nacional de Custo da Construção, elaborado pela Fundação Getúlio Vargas;

CLAÚSULA DÉCIMA SEGUNDA – DAS ALTERAÇÕES CONTRATUAIS

12.1- A CONTRATADA fica obrigada a aceitar, nas mesmas condições contratuais, acréscimos ou supressões no quantitativo do objeto contratado, até o limite de 25% (vinte e cinco por cento) do valor inicial atualizado do Contrato, conforme o disposto no § 1º, art. 65, da Lei nº 8.666/93 e suas alterações posteriores.

CLAÚSULA DÉCIMA TERCEIRA - DAS SANÇÕES ADMINISTRATIVAS

13.1-Pela inexecução total ou parcial das obrigações assumidas, garantidas a prévia defesa, a Administração poderá aplicar à Contratada, as seguintes sanções:

a) Advertência;

b) Multa:

b.1) Multa de 10,0 % (dez por cento) sobre o valor de sua proposta, em caso de recusa da licitante vencedora em assinar o contrato dentro do prazo de 5 (cinco) dias úteis, contados da data da notificação feita pela Contratante;

b.2) Multa de 0,3 % (três décimos por cento) por dia de atraso na execução dos serviços, até o limite de 30 (trinta) dias;

b.3) Multa de 2,0 % (dois por cento) cumulativos sobre o valor da parcela não cumprida do Contrato e rescisão do pacto, a critério da Prefeitura Municipal de Cariré, em caso de atraso dos serviços superior a 30 (trinta) dias.

b.3) Os valores das multas referidas nesta cláusula serão descontados “ex- officio” da Contratada, mediante subtração a ser efetuada em qualquer fatura de crédito em seu favor que mantenha junto a Prefeitura Municipal de Cariré, independente de notificação ou interpelação judicial ou extrajudicial.

c) Suspensão Temporária do direito de participar de licitação e impedimento de contratar com a Administração, pelo prazo de até 02 (dois) anos.

d) Declaração de inidoneidade para licitar ou contratar com a Administração Pública, enquanto perdurarem os motivos determinantes da punição ou até que a contratante promova a sua reabilitação.

CLAÚSULA DÉCIMA QUARTA - DAS RESCISÕES CONTRATUAIS

14.1-A rescisão contratual poderá ser:

14.2-Determinada por ato unilateral e escrito da CONTRATANTE, nos casos enumerados nos incisos I a XII e XVIII do art. 78 da Lei Federal nº 8.666/93;

14.3-Amigável, por acordo entre as partes, mediante autorização escrita e fundamentada da autoridade competente, reduzida a termo no processo licitatório, desde que haja conveniência da Administração;

14.4-Em caso de rescisão prevista nos incisos XII e XVII do art. 78 da Lei nº 8.666/93, sem que haja culpa do CONTRATADO, será esta ressarcida dos prejuízos regulamentares comprovados, quando os houver sofrido;

14.5-A rescisão contratual de que trata o inciso I do art. 78 acarreta as consequências previstas no art. 80, incisos I a IV, ambos da Lei nº 8.666/93.

CLAÚSULA DÉCIMA QUINTA - DOS RECURSOS ADMINISTRATIVOS

15.1-Os recursos cabíveis serão processados de acordo com o que estabelece o art. 109 da Lei nº 8666/93 e suas alterações.



15.2-Os recursos deverão ser interpostos mediante petição devidamente arrazoada e subscrita pelo representante legal da recorrente dirigida à Comissão de Licitação da Prefeitura Municipal de Cariré.

15.3-Os recursos serão protocolados na Prefeitura Municipal e encaminhados à Comissão de Licitação.

CLAUSULA DÉCIMA SEXTA - DO FORO

16.1- Fica eleito o foro da Comarca de Cariré, Estado do Ceará, para dirimir toda e qualquer controvérsia oriunda do presente, que não possa ser resolvida pela via administrativa, renunciando-se, desde já, a qualquer outro, por mais privilegiado que seja.

E, por estarem acertados as partes, firmam o presente instrumento contratual em 03 (três) vias para que possa produzir os efeitos legais.

Cariré (CE), ____ de _____ de 2013.

ÁGUIDA RODRIGUES MARTINS
Ordenadora de despesas da Secretaria de
Agricultura, Agronegócio e Pecuária
CONTRATANTE

CONTRATADA

TESTEMUNHAS:

01. _____
Nome:
CPF/MF:

02. _____
Nome:
CPF/MF



ESTADO DO CEARÁ
PREFEITURA MUNICIPAL DE CARIRÉ



ANEXO V

MINUTA DE DECLARAÇÃO (Artigo. 27, inciso V, da Lei Federal nº 8.666/93 e inciso XXXIII do art. 7º da Constituição Federal).

DECLARAMOS, para todos os fins e sob as penas da lei, que não executamos trabalho noturno, perigoso ou insalubre com menores de dezoito anos e de qualquer trabalho com menores de dezesseis anos, salvo na condição de aprendiz, a partir de quatorze anos, em cumprimento ao disposto no inciso XXXIII do art. 7º da Constituição Federal e de conformidade com a exigência prevista no inciso V, do art. 27 da Lei Federal nº 8.666/93 e suas alterações posteriores.

Cariré - CE, ___ de _____ de 2013.

Carimbo e assinatura do representante legal da empresa.



ANEXO VI

MINUTA DE DECLARAÇÃO DE MICROEMPRESA OU EMPRESA DE PEQUENO PORTE

Ref.: TOMADA DE PREÇOS Nº 1907.01/2013AGR

....., inscrita no CNPJ no,
por intermédio de seu representante legal, o(a) Sr.(a),
....., portador(a) da Carteira de Identidade nº,
e do CPF no, DECLARA, para fins do disposto no
subitem 6.1 do Edital, sob as sanções administrativas cabíveis e sob as penas da
lei, que esta empresa, na presente data, é considerada:

- () MICROEMPRESA, conforme Inciso I do artigo 3º da Lei Complementar nº 123, de 14/12/2006;
() EMPRESA DE PEQUENO PORTE, conforme Inciso II do artigo 3º da Lei Complementar nº 123, de 14/12/2006.

Declara ainda que a empresa está excluída das vedações constantes do parágrafo 4º do artigo 3º da Lei Complementar nº 123, de 14 de dezembro de 2006.

.....
(local e data)

.....
(carimbo e assinatura do representante legal)

OBS. Assinalar com um "X" a condição da empresa.
Este formulário deverá ser entregue à Comissão juntamente com os envelopes "A" e "B", pelas empresas que pretenderem se beneficiar nesta licitação do regime diferenciado e favorecido previsto na Lei Complementar nº 123/2006.



ANEXO VII
MINUTA DE DECLARAÇÃO DE INEXISTENCIA DE FATO IMPEDITIVO
SUPERVENIENTE A HABILITAÇÃO

Ref.: TOMADA DE PREÇOS Nº 1907.01/2013AGR

....., inscrita no CNPJ nº, por intermédio de seu representante legal o(a) Sr(a), portador(a) da Carteira de Identidade nº e do CPF nº, DECLARA, para fins do disposto no Edital supracitado, sob as sanções administrativas cabíveis e sob as penas da lei, que até a presente data inexistem fatos impeditivos para sua habilitação no presente processo licitatório. Declara ainda estar ciente da obrigatoriedade de comunicar a ocorrência de qualquer evento impeditivo posterior.

.....
(local e data)

.....
(carimbo e assinatura do representante legal)

OBS.: Este formulário deverá ser inserido no envelope "A"



ESTADO DO CEARÁ
PREFEITURA MUNICIPAL DE CARIRÉ



ANEXO VIII MODELO DE PROCURAÇÃO

Ref.: TOMADA DE PREÇOS Nº 1907.01/2013AGR

OUTORGANTE: (Nome e qualificação COMPLETA)

OUTORGADO: (Nome e qualificação COMPLETA)

PODERES

Apresentar documentação e propostas, participar de sessões públicas de abertura de documentos de habilitação e de propostas, assinar as respectivas atas, registrar ocorrências, formular impugnações, interpor recursos, renunciar ao direito de recurso, renunciar a recurso interposto e assinar todos os atos e quaisquer documentos indispensáveis ao bom e fiel cumprimento do presente mandato.

.....
(local e data)

.....
(carimbo e assinatura do representante legal)

Obs: Se particular, deverá ter firma reconhecida em cartório, e ser elaborada em papel timbrado da licitante e assinada por representante legal ou pessoa devidamente autorizada, sendo necessário comprovar os poderes do outorgante para fazer a delegação acima.