



EDITAL

TOMADA DE PREÇO nº 3001.01/2014SME – SECRETARIA DE EDUCAÇÃO

PROCESSO: nº 3001.01/2014SME

Tipo da Licitação: **Menor Preço Global**

Forma de Execução: **Indireta - Regime: Empreitada Por Preço Global**

Unidade Administrativa: **SECRETARIA DE EDUCAÇÃO**

A SECRETARIA DE EDUCAÇÃO DO MUNICÍPIO CARIRÉ, através da Comissão Permanente de Licitação, torna público para conhecimento dos interessados que, na data, horário e local abaixo previstos, abrirá licitação, na modalidade Tomada de Preços, no tipo menor preço global, para atendimento do objeto desta licitação, de acordo com as condições estabelecidas neste Edital, observadas as disposições contidas na Lei Federal nº 8.666/93 de 21.06.93 e Lei nº 123/2006, e suas alterações posteriores.

HORA, DATA E LOCAL:

OS DOCUMENTOS DE HABILITAÇÃO E PROPOSTAS serão recebidos em sessão pública marcada para:

ÀS 09:00 HS

DO DIA 18 DE FEVEREIRO DE 2014

NO ENDEREÇO: Praça Elísio Aguiar, s/n, Centro - Cariré - CE;

Constituem parte integrante deste Edital, independente de transcrição os seguintes anexos:

ANEXO I - Projeto de Básico.

ANEXO II - Modelo de apresentação de proposta.

ANEXO III - Modelo de planilha orçamentária e cronograma físico-financeiro

ANEXO IV - Minuta de contrato

ANEXO V - Minuta de declaração (Artigo. 27, inciso V, da Lei Federal nº 8.666/93 e inciso XXXIII do art. 7º da Constituição Federal).

ANEXO VI - Minuta de Declaração de Microempresa ou Empresa de Pequeno Porte.

ANEXO VII - Minuta de Declaração de inexistência de fato impeditivo superveniente à habilitação

ANEXO VIII - Modelo de Procuração

1.0 DO OBJETO E VALOR ESTIMADO

1.1 - A presente licitação tem como objeto à **Contratação de empresa para executar serviços diversos de reforma nas escolas de diversas localidades do município de Cariré - CE, conforme projeto.**

1.2. O valor estimado para objeto acima é de R\$ 318.644,76 (trezentos e dezoito mil, seiscentos e quarenta e quatro reais e setenta e seis centavos), de acordo com o projeto de engenharia constante do anexo I deste Edital.

2.0 DAS RESTRIÇÕES E CONDIÇÕES DE PARTICIPAÇÃO

2.1- Restrições de participação:



- 2.1.1- Não poderá participar empresa declarada inidônea ou cumprindo pena de suspensão, que lhes tenham sido aplicadas, por força da Lei nº 8.666/93 e suas alterações posteriores;
- 2.1.2- Não poderá participar empresa com falência decretada;
- 2.1.3- Não será admitida a participação de interessados sob forma de consórcio ou grupo de empresas;
- 2.1.4- Quando um dos sócios representantes ou responsáveis técnicos da Licitante participar de mais de uma empresa especializada no objeto desta Licitação, somente uma delas poderá participar do certame licitatório.

2.1.5 - Só poderá apresentar ou solicitar quaisquer documentos, manifestar-se ou representar qualquer empresa licitante no presente certame, representante legal habilitado, devendo apresentar os seguintes documentos:

I - documento oficial de identidade;

II - procuração por instrumento público ou particular, este último reconhecido firma, inclusive com outorga de poderes para, na forma da lei, representar a licitante e praticar os atos a que se destinam, pertinentes ao certame, em nome da licitante.

2.1.6 - Caso o representante seja sócio da empresa licitante com poderes de representação, sócio-gerente, diretor do licitante ou titular de firma individual, deverão ser apresentados juntamente com o documento de identidade, documentos que comprovem tal condição (atos constitutivos da pessoa jurídica, ata de sua eleição, etc.), nos quais estejam expressos seus poderes para exercer direitos e assumir obrigações em decorrência de tal investidura.

2.2- Das condições de participação:

2.2.1- Poderá participar do presente certame licitatório pessoa jurídica, devidamente cadastrada na prefeitura de Cariré ou não cadastrada, que atender a todas as condições exigidas para cadastramento até o terceiro dia anterior à data do recebimento das propostas, observada a necessária qualificação.

2.2.2 - A ME ou EPP que pretender se beneficiar, na licitação, da LC 123/06, deverá entregar à Comissão, juntamente com os envelopes de habilitação e proposta, declaração, assinada pelo titular ou representante legal da empresa, devidamente comprovada tal titularidade/representação.

3.0- DOS ENVELOPES

3.1- A documentação necessária à Habilitação, bem como as Propostas de Preços deverão ser apresentadas simultaneamente à Comissão de Licitação, em envelopes distintos, opacos e fechados, no dia, hora e local indicado no preâmbulo deste Edital, conforme abaixo:

**À PREFEITURA MUNICIPAL DE CARIRÉ
(IDENTIFICAÇÃO DA EMPRESA)**

ENVELOPE Nº 01 – DOCUMENTAÇÃO

TOMADA DE PREÇO nº 3001.01/2014SME- SECRETARIA DE EDUCAÇÃO

**À PREFEITURA MUNICIPAL DE CARIRÉ
(IDENTIFICAÇÃO DA EMPRESA)**

ENVELOPE Nº 02 - PROPOSTA DE PREÇOS

TOMADA DE PREÇO nº 3001.01/2014SME- SECRETARIA DE EDUCAÇÃO



3.2- É obrigatória a assinatura de quem de direito da PROPONENTE na PROPOSTA DE PREÇOS.

3.3- Os Documentos de Habilitação e as Propostas de Preços deverão ser apresentados por preposto da LICITANTE com poderes de representação legal, através de procuração pública ou particular com firma reconhecida. A não apresentação não implicará em inabilitação, no entanto, o representante não poderá pronunciar-se em nome da LICITANTE, salvo se estiver sendo representada por um de seus dirigentes, que deverá apresentar cópia do contrato social e documento de identidade.

3.4- Qualquer pessoa poderá entregar os Documentos de Habilitação e as Propostas Comerciais de mais de uma LICITANTE, porém, nenhuma pessoa, ainda que munida de procuração, poderá representar mais de uma LICITANTE junto à COMISSÃO, sob pena de exclusão sumária das LICITANTES representadas.

4.0- DOS DOCUMENTOS DE HABILITAÇÃO – ENVELOPE "A".

4.1- Os Documentos de Habilitação deverão ser apresentados da seguinte forma:

a) Em originais ou publicação em Órgão Oficial, ou, ainda, por qualquer processo de cópia autenticada em Cartório, exceto para a garantia, quando houver, cujo documento comprobatório deverá ser exibido exclusivamente em original;

b) Dentro do prazo de validade, para aqueles cuja validade possa expirar. Na hipótese do documento não conter expressamente o prazo de validade, deverá ser acompanhado de declaração ou regulamentação do órgão emissor que disponha sobre a validade do mesmo. Na ausência de tal declaração ou regulamentação, o documento será considerado válido pelo prazo de 30 (trinta) dias, a partir da data de sua emissão;

c) Rubricados e numerados seqüencialmente na ordem deste Edital, da primeira à última página, de modo a refletir seu número exato;

4.2- Os Documentos de Habilitação consistirão de:

4.2.1- Certificado de Registro Cadastral (CRC) desta Prefeitura Municipal, dentro do prazo de validade, guardada a conformidade do objeto da licitação.

4.2.2- Documento atestando o cumprimento ao estabelecido no Art. 7º, inciso XXXIII, da Constituição federal de 1988, com identificação do assinante.

4.2.3- Habilitação Jurídica:

4.2.3.1- Ato constitutivo, estatuto ou contrato social em vigor e todos os aditivos ou ultimo consolidado, devidamente registrados, em se tratando de sociedades comerciais ou o Registro Comercial em caso de empresa individual, e no caso de sociedade por ações, acompanhado da data da assembléia que elegeu seus atuais administradores. Em se tratando de sociedades civis, inscrição do ato constitutivo, acompanhado de prova da diretoria em exercício.

4.2.3.2 – R.G. e C.P.F. dos sócios.

4.2.3.3- Prova de inscrição na:

a) Fazenda Federal (CNPJ);

b) Fazenda Estadual (CGF) ou documento comprobatório de isenção;



- c) Fazenda Municipal.
4.2.3.4- Alvará de funcionamento.

4.2.4- Regularidade Fiscal:

4.2.4.1- Prova de regularidade para com a Fazenda Federal, Estadual e Municipal do domicílio ou sede do licitante.

a) A comprovação de regularidade para com a Fazenda Federal deverá ser feita através da certidão conjunta emitida pela Receita Federal do Brasil (RFB) e Procuradoria-Geral da Fazenda Nacional (PGFN), conforme portaria conjunta PGFN/RFB nº 02 de 31/08/2006;

b) A comprovação de regularidade para com a Fazenda Estadual deverá ser feita através de Certidão Consolidada Negativa de Débitos inscritos na Dívida Ativa Estadual;

c) A comprovação de regularidade para com a Fazenda Municipal deverá ser feita através de Certidão Consolidada Negativa de Débitos inscritos na Dívida Ativa Municipal.

4.2.4.2- Prova de situação regular perante o Fundo de Garantia por Tempo de Serviço – FGTS, através de Certificado de Regularidade de Situação – CRS e;

4.2.4.3- Prova de situação regular perante o Instituto Nacional do Seguro Social – INSS, através da Certidão Negativa de Débito – CND;

4.2.4.4 – Certidão Negativa de Débitos Trabalhistas.

4.2.5- Qualificação Técnica, visita técnica e declarações:

4.2.5.1- Prova de inscrição, ou registro, e quitação das anuidades da LICITANTE junto ao Conselho Regional de Engenharia Arquitetura e Agronomia (CREA), da localidade da sede da PROPONENTE.

4.2.5.2- Comprovação do licitante de possuir, como responsável técnico em seu quadro permanente, na data da licitação, profissional de nível superior, reconhecido pelo CREA.

a) O empregado, comprovando-se a o vínculo empregatício através de cópia da "ficha ou livro de registro de empregado" ou cópia da Carteira de Trabalho e Previdência Social - CTPS ou contrato de prestação de serviços.

4.2.5.3- Entende-se, para fins deste Edital, como pertencente ao quadro permanente:

a) O empregado, comprovando-se o vínculo empregatício através de cópia da "ficha ou livro de registro de empregado" ou cópia da Carteira de Trabalho e Previdência Social - CTPS ou contrato de prestação de serviços.

b) O sócio, comprovando-se a participação societária através de cópia do Contrato social.

4.2.5.4- Não serão aceitos atestados de Fiscalização, Supervisão, Gerenciamento, Controle Tecnológico ou Assessoria Técnica de Obras.

4.2.5.5 – Declaração conforme o estabelecido no Art. 30, parágrafo 6º da Lei nº 8.666/93 e suas alterações, que dispõe da instalação de canteiros, máquinas, equipamentos e pessoal técnico especializado para a realização do objeto da licitação.



01 (Documentos de Habilitação), ou os apresentarem em desacordo com o estabelecido neste edital, ou com irregularidades, serão considerados inabilitados, não se admitindo complementação posterior.

4.4.1- Na forma do que dispõe o art. 42 da Lei Complementar nº 123, de 14.12.2006, a comprovação da regularidade fiscal das microempresas e empresas de pequeno porte somente será exigida para efeito de assinatura do contrato.

4.4.1.1- Para efeito do disposto no item acima, as ME e EPP, por ocasião de participação neste procedimento licitatório, deverão apresentar toda a documentação exigida para efeito de comprovação de regularidade fiscal, mesmo que esta apresente alguma restrição.

4.4.1.2- Havendo alguma restrição na comprovação da regularidade fiscal, será assegurado o prazo de 02 (dois) dias úteis, contado a partir do momento em que o proponente for declarado o vencedor do certame, para regularização da documentação, pagamento ou parcelamento do débito, e emissão de eventuais certidões negativas ou positivas com efeito de certidão negativa.

4.4.1.3- A não-regularização da documentação, no prazo previsto no item anterior, implicará decadência do direito à contratação, sem prejuízo das sanções previstas no art. 81 da Lei nº 8.666/93, sendo facultado à Administração convocar os licitantes remanescentes, na ordem de classificação, para a assinatura do contrato, ou revogar a licitação.

4.4.1.4 - Será inabilitado o licitante que não atender às exigências deste edital referentes à fase de habilitação, bem como apresentar os documentos defeituosos em seu conteúdo e forma, e ainda, a ME ou EPP que não apresentar a regularização da documentação de Regularidade Fiscal no prazo definido no item "4.4.1.2" acima.

5.0- DA PROPOSTA DE PREÇO – ENVELOPE "B"

5.1- As propostas deverão ser apresentadas em papel timbrado da firma e preenchidas em uma via datilografada/digitada ou impressas por qualquer processo mecânico, eletrônico ou manual, sem emendas, rasuras ou entrelinhas, entregue em envelope lacrado.

5.2- As propostas de preços deverão ainda conter:

5.2.1- A razão social, local da sede e o número de inscrição no CNPJ da licitante;

5.2.2- Assinatura do Representante Legal;

5.2.3- Indicação do prazo de validade das propostas, não inferior a 60 (sessenta) dias, contados da data da apresentação das mesmas.

5.2.4- Preço unitário e total para cada item proposto, cotados em moeda nacional, em algarismos e por extenso, já consideradas, nos mesmos, todas as despesas, inclusive tributos, mão-de-obra e transporte, incidentes direta ou indiretamente no Objeto deste Edital.

5.2.5- Acompanharão obrigatoriamente as Propostas Comerciais, como partes integrantes da mesma, os seguintes anexos, os quais deverão conter o nome da licitante, a assinatura e o título profissional do engenheiro que os elaborou, e o número da Carteira do CREA desse profissional:

5.2.5.1-Planilha de Orçamento, contendo preços unitários e totais de todos os itens de serviço constantes do **ANEXO I - PROJETO BÁSICO**;

5.2.5.2- Cronograma Físico Financeiro compatível com a obra;

5.2.6- Na elaboração da Composição de Preços Unitários, deverá conter todos os insumos e coeficientes de produtividade necessários à execução de cada serviço, quais sejam equipamentos, mão-de-obra, totalização de encargos sociais, insumos, transportes, BDI, ligantes betuminosos, totalização de impostos e taxas, e quaisquer outros necessários à execução dos serviços.

5.2.7- Na elaboração da Proposta de Preço, o licitante deverá observar as seguintes condições: Os preços unitários propostos para cada item constante da Planilha de Orçamento deverão incluir todos os custos diretos e indiretos, tais como: materiais, ligantes betuminosos, custo horário de utilização de equipamentos, mão-de-obra, encargos sociais, impostos/taxas, despesas administrativas, transportes, seguros e lucro.



5.2.8- Correrão por conta da proponente vencedora todos os custos que porventura deixar de explicitar em sua proposta.

5.2.9- Ocorrendo divergência entre os valores, prevalecerão os descritos por extenso. Ocorrendo discordância entre os valores unitário e total, prevalecerá o valor unitário.

5.2.10- Em caso de mais de uma cotação por item, será considerada, para efeito de classificação a cotação de menor valor.

5.2.11- Declaração de que assume inteira responsabilidade pela execução dos serviços, objeto deste Edital, e que serão executados conforme exigência editalícia e contratual, e que serão iniciados dentro do prazo de 10 (dez) dias consecutivos, contados a partir da data de recebimento da Ordem de Serviço.

6.0- DO PROCESSAMENTO DA LICITAÇÃO

6.1- A presente Licitação na modalidade Tomada de Preços será processada e julgada de acordo com o procedimento estabelecido no art. 43 da Lei nº 8.666/93 e suas alterações posteriores.

6.2- Após a entrega dos envelopes pelos licitantes, não serão aceitos quaisquer adendos, acréscimos, supressões ou esclarecimentos sobre o conteúdo dos mesmos.

6.3- Os esclarecimentos, quando necessários e desde que solicitados a Comissão de Licitação deste Município, constarão obrigatoriamente da respectiva ata.

6.4- É facultado à Comissão ou autoridade superior, em qualquer fase da Licitação, promover diligência destinada a esclarecer ou complementar a instrução do processo, vedada a inclusão de documentos ou informações que deveriam constar originariamente da proposta.

6.5- Será lavrada ata circunstanciada durante todo o transcorrer do processo licitatório, que será assinada pela Comissão de Licitação e os licitantes presentes, conforme dispõe o § 1º do art. 43 da Lei de Licitações.

6.6- O recebimento dos envelopes contendo os documentos de habilitação e a proposta de preços, será realizado simultaneamente em ato público no dia, hora e local previstos neste Edital.

6.7- Para a boa conduta dos trabalhos, cada licitante deverá se fazer representar por, no máximo, 02 (duas) pessoas.

6.8- Os membros da Comissão e 02 (dois) licitantes, escolhidos entre os presentes como representantes dos concorrentes, examinarão e rubricarão todas as folhas dos Documentos de Habilitação e Propostas de Preços apresentados;

6.9- Recebidos os envelopes "A" DOCUMENTOS DE HABILITAÇÃO, "B" "PROPOSTA DE PREÇOS", proceder-se-á a abertura e a análise dos envelopes referentes à documentação.

6.10- A Comissão poderá, ao seu exclusivo critério, proclamar, na mesma sessão, o resultado da habilitação, ou convocar outra para esse fim, ficando cientificados os interessados;

6.11- Divulgado o resultado da habilitação, a Comissão, após obedecer ao disposto no art. 109, inciso I, alínea "a", da Lei de Licitações, fará a devolução aos inabilitados, dos seus envelopes - proposta de preços lacrados.

6.12- Abertura das propostas de preços das licitantes habilitadas que serão examinadas pela Comissão e licitantes presentes.

6.13- Divulgação do resultado do julgamento da proposta de preços e observância ao prazo recursal previsto no art. 109, inciso I, alínea "b", da Lei nº 8.666/93.

6.14- Após a fase de habilitação, não cabe desistência de proposta, salvo motivo justo decorrente de fato superveniente e aceito pela Comissão de Licitação.

7.0- DO CRITÉRIO DE JULGAMENTO

A - AVALIAÇÃO DOS DOCUMENTOS DE HABILITAÇÃO - ENVELOPE "A"

7.1- Compete exclusivamente à COMISSÃO avaliar o mérito dos documentos e informações prestadas, bem como julgar a capacidade técnica, econômica e financeira de cada PROPONENTE e a exequibilidade das propostas apresentadas.



7.2- A habilitação será julgada com base nos Documentos de Habilitação apresentados, observadas as exigências pertinentes à Habilitação Jurídica, Regularidade Fiscal, Qualificação Técnica e à Qualificação Econômica e Financeira.

B - AVALIAÇÃO DAS PROPOSTAS - ENVELOPE "B"

7.3- A presente licitação será julgada pelo critério do menor preço, conforme inciso I, § 1º do art. 45 da Lei das Licitações.

7.4- Serão desclassificadas as propostas:

7.4.1- Que não atenderem as especificações deste Edital de Tomada de Preços;

7.4.2- Que apresentarem preços unitários irrisórios, de valor zero, ou preços excessivos ou inexeqüíveis (na forma do Art. 48 da Lei de Licitações).

7.4.3- Que apresentarem valor global superior ao preço máximo orçado pela Prefeitura Municipal do Cariré, estabelecido no item 1.2, deste Edital;

7.4.4- Não será considerada qualquer oferta de vantagem não prevista nesta Tomada de Preços, nem preço ou vantagem baseada nas ofertas dos demais licitantes;

7.4.5- Os erros de soma e/ou multiplicação, bem como o valor total proposto, eventualmente configurados nas Propostas de Preços das PROPONENTES, serão devidamente corrigidos, não se constituindo, de forma alguma, como motivo para desclassificação da proposta.

7.4.6.1- *Entende-se por empate aquelas situações em que as propostas apresentadas pelas microempresas e empresas de pequeno porte sejam iguais ou até 10% (dez por cento) superior ao melhor preço.*

7.4.6.2- *Para efeito do disposto no 7.4.6.1, ocorrendo o empate, proceder-se-á da seguinte forma:*

I – a microempresa ou empresa de pequeno porte mais bem classificada poderá apresentar proposta de preço inferior àquela considerada vencedora do certame, no prazo de quinze minutos, sob pena de preclusão, situação em que será adjudicado em seu favor o objeto licitado;

II – Não ocorrendo a contratação da microempresa ou empresa de pequeno porte, na forma do inciso I deste item, serão convocadas as remanescentes que porventura se enquadrem na hipótese do item 7.4.6.1 deste Edital, na ordem classificatória, para o exercício do mesmo direito, também todos no prazo de quinze minutos cada, sob pena de preclusão;

III – no caso de equivalência dos valores apresentados pelas microempresas e empresas de pequeno porte que se encontrem nos intervalos estabelecidos no item 7.4.6.2, inciso I deste Edital, será realizado sorteio para definir aquele que primeiro poderá apresentar melhor oferta.

7.4.6.3- *Na hipótese da não-contratação nos termos previstos no item 7.4.6.2 deste Edital, o objeto licitado será adjudicado em favor da proposta originalmente vencedora do certame.*

7.4.6.4 - *O disposto no item 7.4.6.2 somente se aplicará quando a melhor oferta inicial não tiver sido apresentada por microempresa ou empresa de pequeno porte.*

7.4.7- No caso de empate entre duas ou mais propostas, como critério de desempate a classificação se fará, obrigatoriamente, por sorteio, vedado outro processo.

7.4.8- Será declarada vencedora a proposta de menor preço **GLOBAL DESTA LICITAÇÃO**, entre as **LICITANTES** classificadas;

7.4.9- De conformidade com o parecer da CPL, não constituirá causa de inabilitação nem de desclassificação da proponente a irregularidade formal que não afete o conteúdo ou a idoneidade da proposta e/ou documentação;



8.0- DA ADJUDICAÇÃO

8.1- A adjudicação da presente licitação ao licitante vencedor será efetivada mediante termo circunstanciado, obedecida à ordem classificatória, depois de ultrapassado o prazo recursal se houver.

9.0-DO CONTRATO

9.1-Será celebrado instrumento de Contrato, conforme minuta anexa a presente Tomada de Preços, que deverá ser assinado pelas partes no prazo de 05 (cinco) dias úteis, a partir da data de convocação encaminhada à licitante vencedora.

9.2-A recusa injustificada do adjudicatário em assinar o "Termo de Contrato" no prazo estabelecido no subitem anterior, caracterizará o descumprimento total da obrigação, ficando sujeito às penalidades previstas no item 19.1, sub-alínea "b.1" do Edital;

9.3-Considera-se como parte integrante do Contrato, os termos da Proposta Vencedora e seus Anexos, bem como os demais elementos concernentes à licitação, que serviram de base ao processo licitatório.

9.4-O prazo de convocação a que se refere o subitem 9.1, poderá ter uma única prorrogação com o mesmo prazo, quando solicitado pela licitante, e desde que ocorra motivo justificado e aceito pela Administração.

9.5-É facultado à Administração, quando o convocado não assinar o "Termo de Contrato" no prazo e condições estabelecidos, convocar os licitantes remanescentes, obedecendo a ordem de classificação estabelecida pela Comissão, para fazê-lo em igual prazo e nas mesmas condições propostas pelo primeiro colocado, ou revogar a licitação consoante prevê a Lei nº 8.666/93 e alterações posteriores.

10.0-DOS PRAZOS

10.1-Os serviços objeto desta licitação deverão ser executados e concluídos dentro do prazo estipulado no Cronograma Físico Financeiro constante do ANEXO I, contados a partir do recebimento da ordem de serviço, podendo ser prorrogado nos termos da Lei 8.666/93 e suas alterações.

10.2-Os pedidos de prorrogação deverão se fazer acompanhar de um relatório circunstanciado e do novo cronograma físico-financeiro adaptado às novas condições propostas. Esses pedidos serão analisados e julgados pela fiscalização da Prefeitura Municipal Cariré.

10.3-Os pedidos de prorrogação de prazos serão dirigidos a SECRETARIA DE EDUCAÇÃO, até 10 (dez) dias antes da data do término do prazo contratual.

10.4-Os atrasos ocasionados por motivo de força maior ou caso fortuito, desde que notificados no prazo de 48 (quarenta e oito) horas e aceitos pela Prefeitura do Cariré, não serão considerados como inadimplemento contratual.

11.0-DAS OBRIGAÇÕES DA CONTRATANTE

11.1-A Contratante se obriga a proporcionar à Contratada todas as condições necessárias ao pleno cumprimento das obrigações decorrentes do Termo Contratual, consoante estabelece a Lei nº 8.666/93 e suas alterações posteriores;

11.2-Fiscalizar e acompanhar a execução do objeto contratual;

11.3-Comunicar à Contratada toda e qualquer ocorrência relacionada com a execução do objeto contratual, diligenciando nos casos que exigem providências corretivas;

11.4-Providenciar os pagamentos à Contratada à vista das Notas Fiscais /Faturas devidamente atestadas pelo Setor Competente.



12.0- DAS OBRIGAÇÕES DA CONTRATADA

- 12.1-Executar o objeto do Contrato de conformidade com as condições e prazos estabelecidos nesta Tomada de Preços, no Termo Contratual e na proposta vencedora do certame;
- 12.2-Manter durante toda a execução do objeto contratual, em compatibilidade com as obrigações assumidas, todas as condições de habilitação e qualificação exigidas na Lei de Licitações;
- 12.3-Utilizar profissionais devidamente habilitados;
- 12.4-Substituir os profissionais nos casos de impedimentos fortuitos, de maneira que não se prejudiquem o bom andamento e a boa prestação dos serviços;
- 12.5-Facilitar a ação da FISCALIZAÇÃO na inspeção da obra, prestando, prontamente, os esclarecimentos que forem solicitados pela CONTRATANTE;
- 12.6-Responder perante a Prefeitura Municipal do Cariré, mesmo no caso de ausência ou omissão da FISCALIZAÇÃO, indenizando-a devidamente por quaisquer atos ou fatos lesivos aos seus interesses, que possam interferir na execução do Contrato, quer sejam eles praticados por empregados, prepostos ou mandatários seus. A responsabilidade se estenderá a danos causados a terceiros, devendo a CONTRATADA adotar medidas preventivas contra esses danos, com fiel observância das normas emanadas das autoridades competentes e das disposições legais vigentes;
- 12.7-Responder, perante as leis vigentes, pelo sigilo dos documentos manuseados, sendo que a CONTRATADA não deverá, mesmo após o término do CONTRATO, sem consentimento prévio por escrito da CONTRATANTE, fazer uso de quaisquer documentos ou informações especificadas no parágrafo anterior, a não ser para fins de execução do CONTRATO;
- 12.8-Providenciar a imediata correção das deficiências e/ ou irregularidades apontadas pela Contratante;
- 12.9-Pagar seus empregados no prazo previsto em lei, sendo também de sua responsabilidade o pagamento de todos os tributos que, direta ou indiretamente, incidam sobre a prestação dos serviços contratados inclusive as contribuições previdenciárias fiscais e parafiscais, FGTS, PIS, emolumentos, seguros de acidentes de trabalho, etc, ficando excluída qualquer solidariedade da Prefeitura Municipal do Cariré por eventuais autuações administrativas e/ou judiciais uma vez que a inadimplência da CONTRATADA, com referência às suas obrigações, não se transfere a Prefeitura Municipal do Cariré;
- 12.10-Disponibilizar, a qualquer tempo, toda documentação referente ao pagamento dos tributos, seguros, encargos sociais, trabalhistas e previdenciários relacionados com o objeto do CONTRATO;
- 12.11-Responder, pecuniariamente, por todos os danos e/ou prejuízos que forem causados à União, Estado, Município ou terceiros, decorrentes da prestação dos serviços;
- 12.12-Respeitar as normas de segurança e medicina do trabalho, previstas na Consolidação das Leis do Trabalho e legislação pertinente;
- 12.13-Responsabilizar-se pela adoção das medidas necessárias à proteção ambiental e às precauções para evitar a ocorrência de danos ao meio ambiente e a terceiros, observando o disposto na legislação federal, estadual e municipal em vigor, inclusive a Lei nº 9.605, publicada no D.O.U. de 13/02/98;
- 12.14-Responsabilizar-se perante os órgãos e representantes do Poder Público e terceiros por eventuais danos ao meio ambiente causados por ação ou omissão sua, de seus empregados, prepostos ou contratados;
- 12.15-A CONTRATADA deverá colocar na obra como residente um Engenheiro Civil com experiência comprovada em execução de serviços semelhantes aos licitados.
- 12.16-A CONTRATADA estará obrigada ainda a satisfazer aos requisitos e atender a todas as exigências e condições a seguir estabelecidas:
- Prestar os serviços de acordo com o edital e seus anexos, projetos e as Normas da ABNT.
 - Atender às normas da Associação Brasileira de Normas Técnicas (ABNT) e demais normas internacionais pertinentes ao objeto contratado;



- c) Responsabilizar-se pela conformidade, adequação, desempenho e qualidade dos serviços e bens, bem como de cada material, matéria-prima ou componente individualmente considerado, mesmo que não sejam de sua fabricação, garantindo seu perfeito desempenho;
- d) Apresentar, caso a CONTRATADA seja obrigada pela legislação pertinente, antes da 1ª medição, cronograma e descrição da implantação das medidas preventivas definidas no Programa de Condições e Meio Ambiente de Trabalho na Indústria da Construção – PCMAT, no Programa de Controle Médico de Saúde Ocupacional - PCMSO e seus respectivos responsáveis, sob pena de retardar o processo de pagamento;
- e) Registrar o Contrato decorrente desta licitação no CREA, na forma da Lei, e apresentar o comprovante de "Anotação de Responsabilidade Técnica" correspondente antes da apresentação da primeira fatura, perante a Prefeitura Municipal do Cariré, sob pena de retardar o processo de pagamento;
- f) Fornecer toda e qualquer documentação, cálculo estrutural, projetos, etc., produzidos durante a execução do objeto do Contrato, de forma convencional e em meio magnético (CD Rom);

13.0-DA DURAÇÃO DO CONTRATO

13.1-O contrato terá um prazo de vigência a partir da data de assinatura pelo período de 180 (cento e oitenta) dias, podendo ser prorrogado nos casos e formas previstos na Lei nº 8.666, de 21 de junho de 1993 e alterações posteriores.

14.0-DO RECEBIMENTO DOS SERVIÇOS

14.1-O recebimento da obra será feito por equipe ou comissão técnica, constituída pela Prefeitura Municipal do Cariré, para este fim.

14.2- O OBJETO DESTA LICITAÇÃO SERÁ RECEBIDO:

- a) Provisoriamente, pelo responsável por seu acompanhamento e fiscalização, mediante termo circunstanciado, assinado pelas partes, em até 10 (dez) dias da comunicação escrita da CONTRATADA;
- b) Definitivamente, pela equipe ou comissão técnica, mediante Termo de Entrega e Recebimento Definitivo, circunstanciado, assinado pelas partes, em até 90 (noventa) dias contados do recebimento provisório, período este de observação ou vistoria que comprove a adequação do objeto aos termos contratuais, observando o disposto no art. 69 da Lei nº 8.666/93.

14.3- O Termo de Entrega e Recebimento Definitivo só poderá ser emitido mediante apresentação da baixa da obra no CREA e no INSS.

15.0- DAS CONDIÇÕES DE PAGAMENTO

15.1- As medições deverão ser elaboradas pela contratada, de comum acordo com a fiscalização e entregues na Prefeitura Municipal do Cariré, até o antepenúltimo dia útil do mês. Para isso, devem ser considerados os serviços executados somente até o terceiro dia anterior a esta data da entrega. As medições não entregues até esta data, serão cadastradas como de valor ZERO e o valor constante no cronograma financeiro, referente a esse período, será automaticamente transferido para o período posterior.

15.2- O pagamento dos serviços será efetuado até o 30º (trigésimo) dia seguinte ao dia da apresentação da fatura.

16.0- DA FONTE DE RECURSOS

16.1- As despesas decorrentes da contratação correrão por conta da DOTAÇÃO ORÇAMENTÁRIA Nº 07.02.1236512021.027 / 07.02.1236112051.026, elemento de despesas 33.90.39.00, com recursos próprios.



17.0- DO REAJUSTAMENTO DE PREÇO

17.1- Os preços são firmes e irrevogáveis pelo período de 12 (doze) meses da apresentação da proposta. Caso o prazo exceda a 12 (doze) meses os preços contratuais poderão ser reajustados, tomando-se por base a data da apresentação da proposta, pela variação do INCC - Índice Nacional de Custo da Construção, elaborado pela Fundação Getúlio Vargas;

18.0- DAS ALTERAÇÕES CONTRATUAIS

18.1- A CONTRATADA fica obrigada a aceitar, nas mesmas condições contratuais, acréscimos ou supressões no quantitativo do objeto contratado, até o limite de **25%** (vinte e cinco por cento) do valor inicial atualizado do Contrato, conforme o disposto no § 1º, art. 65, da Lei nº 8.666/93 e suas alterações posteriores.

19.0- DAS SANÇÕES ADMINISTRATIVAS

19.1- Pela inexecução total ou parcial das obrigações assumidas, garantidas a prévia defesa, a Administração poderá aplicar à Contratada, as seguintes sanções:

a) Advertência;

b) Multa:

b.1) Multa de 10,0 % (dez por cento) sobre o valor de sua proposta, em caso de recusa da licitante vencedora em assinar o contrato dentro do prazo de 5 (cinco) dias úteis, contados da data da notificação feita pela Contratante;

b.2) Multa de 0,3 % (três décimos por cento) por dia de atraso na execução dos serviços, até o limite de 30 (trinta) dias;

b.3) Multa de 2,0 % (dois por cento) cumulativos sobre o valor da parcela não cumprida do Contrato e rescisão do pacto, a critério da Prefeitura Municipal do Cariré, em caso de atraso dos serviços superior a 30 (trinta) dias.

b.4) Os valores das multas referidas nestas cláusulas serão descontadas "ex-officio" da Contratada, mediante subtração a ser efetuada em qualquer fatura de crédito em seu favor que mantenha junto a Prefeitura Municipal do Cariré, independente de notificação ou interpelação judicial ou extrajudicial.

c) Suspensão Temporária do direito de participar de licitação e impedimento de contratar com a Administração, pelo prazo de até 02 (dois) anos.

d) Declaração de inidoneidade para licitar ou contratar com a Administração Pública, enquanto perdurarem os motivos determinantes da punição ou até que a contratante promova a sua reabilitação.

20.0- DAS RESCISÕES CONTRATUAIS

20.1- A rescisão contratual poderá ser:

20.2- Determinada por ato unilateral e escrito da CONTRATANTE, nos casos enumerados nos incisos I a XII e XVIII do art. 78 da Lei Federal nº 8.666/93;

20.3- Amigável, por acordo entre as partes, mediante autorização escrita e fundamentada da autoridade competente, reduzida a termo no processo licitatório, desde que haja conveniência da Administração;

20.4- Em caso de rescisão prevista nos incisos XII e XVII do art. 78 da Lei nº 8.666/93, sem que haja culpa do CONTRATADO, será esta ressarcida dos prejuízos regulamentares comprovados, quando os houver sofrido;

20.5- A rescisão contratual de que trata o inciso I do art. 78 acarreta as conseqüências previstas no art. 80, incisos I a IV, ambos da Lei nº 8.666/93.

21.0- DOS RECURSOS ADMINISTRATIVOS

21.1- Os recursos cabíveis serão processados de acordo com o que estabelece o art. 109 da Lei nº 8666/93 e suas alterações.



21.2-Os recursos deverão ser interpostos mediante petição devidamente arrazoada e subscrita pelo representante legal da recorrente dirigida à Comissão de Licitação da Prefeitura Municipal Cariré.

21.3-Os recursos serão protocolados na Prefeitura Municipal e encaminhados à Comissão de Licitação.

22.0-DAS DISPOSIÇÕES FINAIS

22.1-A apresentação da proposta implica na aceitação plena das condições estabelecidas nesta TOMADA DE PREÇOS.

22.2-Esta licitação poderá ser, em caso de feriado, transferida para o primeiro dia útil subsequente, na mesma hora e local.

22.3-Para dirimir quaisquer dúvidas, o proponente poderá dirigir-se à Comissão de Licitação, na sede da Prefeitura Municipal do Cariré, durante o período das 8:00 às 12:00 horas.

22.4-Conforme a legislação em vigor, esta licitação, na modalidade Tomada de Preços poderá ser:

- a) anulada, a qualquer tempo, por ilegalidade constatada ou provocada em qualquer fase do processo;
- b) revogada, por conveniência da Administração, decorrente de motivo superveniente, pertinente e suficiente para justificar o ato;
- c) adiada, por motivo justificado.

22.5- Os casos omissos serão resolvidos pela Comissão Permanente de Licitação nos termos da legislação pertinente.

21.0- DO FORO

21.1- Na hipótese de procedimento judicial, fica eleito o foro da Comarca do Cariré - CE, excluído, qualquer outro por mais privilegiado que seja;

Cariré (CE), 30 de Janeiro de 2014.

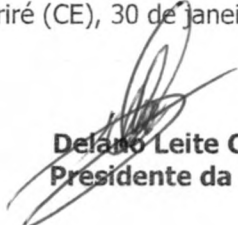
Delano Leite Cruz
Presidente da CPL



ESTADO DE PERNAMBUCO
PREFEITURA MUNICIPAL DE CARIRÉ



PREFEITURA MUNICIPAL DE CARIRÉ

OBRA: SERVIÇOS DIVERSOS NAS ESCOLAS MUNICIPAIS

LOCAL: DIVERSAS LOCALIDADES - CARIRÉ

TABELA SEINFRA Nº 021 COM DESONERAÇÃO

ORÇAMENTO RESUMO

ITEM	ESCOLAS	VALOR DE CADA ESCOLA
A	ESTEVAO FERREIRA DA COSTA - SANTO ANTONIO	6 408,59
B	LUCAS RODRIGUES DE BRITO - ALTO DOS HONORIOS	11.768,85
C	MARIA JOSÉ PONTES- SEDE	28 929,41
D	FRANCISCO HERMINIO - SEDE	27 385,04
E	MONSENHOR ANTONIO CANDIDO - ALTO FELIZ	45 312,31
F	FILINTO AGUIAR - ARARIUS	21 650,55
G	CORONEL JOÃO FERNANDES - JURÉ	11 637,62
H	RAIMUNDO DICO MONTEIRO - DANIEL	7 045,57
I	MANOEL ALVES DE ALMEIDA - RABO BRANCO	6 201,61
J	ERNESTO ALEXANDRE SILVA - PEDRA PRETA	10 029,18
L	TENENTE AVELINO GOMES- ANIL	6 244,18
M	JOSE PATROCINIO BRAGA - JUÇÁ	367,68
N	DOMINGOS RIBEIRO DE PAIVA - ALMAS	7 875,71
O	ODETE FREIRE - FLORES	3 814,99
P	VICENTE FERREIRA DE ALMEIDA - CACIMBAS	11 868,36
R	CEFISA AGUIAR - SEDE	58 997,65
	TOTAL S/ BDI	265.537,30
	BDI 20%	53.107,46
	TOTAL C/BDI 20%	318.644,76

CARIRÉ, 09 DE JANEIRO DE 2013.



PREFEITURA MUNICIPAL DE CARIRÉ

OBRA: SERVIÇOS DIVERSOS NAS ESCOLAS MUNICIPAIS

LOCAL: DIVERSAS LOCALIDADES - CARIRÉ

TABELA SEINFRA Nº 021 COM DESONERAÇÃO

ORÇAMENTO BÁSICO						
ITEM	DISCRIMINAÇÃO	UNID.	QUANT.	UNIT.	PARCIAL	TOTAL
A ESTEVAO FERREIRA DA COSTA - SANTO ANTONIO						
1.0	RETELHAMENTO C/ TELHA CERÂMICA ATE 20% NOVA	M2	219.83	25.61	5.629,85	6.408,59
1.1	PONTO ELÉTRICO, MATERIAL E EXECUÇÃO	PT	1.00	131,89	131,89	
1.2	LUMINÁRIA FLUORESCENTE COMPLETA C/1 LÂMPADA DE 20W	UND	2.00	47,20	94,40	
1.3	LUMINÁRIA FLUORESCENTE COMPLETA C/2 LÂMPADAS DE 40W	UND	4.00	76,06	304,24	
1.4	CAIXA DE DESCARGA PLÁSTICA DE SOBREPOR	UND	1.00	79,85	79,85	
1.5	FECHADURA COMPLETA PARA PORTA EXTERNA	UN	2.00	84,18	168,36	
B LUCAS RODRIGUES DE BRITO - ALTO DOS HONORIOS						
1.0	RETELHAMENTO C/ TELHA CERÂMICA ATE 20% NOVA	M2	404,65	25,61	10.363,09	11.768,85
1.1	LUMINÁRIA FLUORESCENTE COMPACTA COMPLETA C/1 LÂMPADA DE 20W	UND	4,00	47,20	188,80	
1.2	LUMINÁRIA FLUORESCENTE COMPACTA COMPLETA C/ 1 LÂMPADA 40W	UND	16,00	76,06	1.216,96	
C MARIA JOSÉ PONTES- SEDE						
1.0	RETELHAMENTO C/ TELHA CERÂMICA ATE 20% NOVA	M2	973,78	25,61	24.938,51	28.929,41
1.1	LUMINÁRIA FLUORESCENTE COMPACTA COMPLETA C/1 LÂMPADA DE 20W	UND	2,00	47,20	94,40	
1.2	LUMINÁRIA FLUORESCENTE COMPACTA COMPLETA C/ 1 LÂMPADA 40W	UND	4,00	76,06	304,24	
1.3	BACIA DE LOUÇA BRANCA C/CAIXA ACOPLADA	UND	1,00	269,96	269,96	
1.4	FECHADURA COMPLETA PARA PORTA EXTERNA	UN	5,00	84,18	420,90	
1.5	FORRO PVC - LAMBRI (100x6000 OU 200x6000)mm - FORNECIMENTO E MONTAGEM	M2	100,04	22,96	2.296,92	
1.6	ALVENARIA DE TIJOLO CERÂMICO FURADO (9x19x19)cm C/ARGAMASSA MISTA DE CAL HIDRATADA ESP.=10cm (1:2:8)	M2	7,68	32,55	249,98	
1.7	CHAPISCO C/ ARGAMASSA DE CIMENTO E AREIA S/PENEIRAR TRAÇO 1:3 ESP.= 5mm P/ PAREDE	M2	15,36	3,54	54,37	
1.8	REBOCO C/ ARGAMASSA DE CIMENTO E AREIA S/ PENEIRAR, TRAÇO 1:3	M2	15,36	19,54	300,13	
D FRANCISCO HERMINIO - SEDE						
1.0	RETELHAMENTO C/ TELHA CERÂMICA ATE 20% NOVA	M2	983,24	25,61	25.180,78	27.385,04
1.1	LUMINÁRIA FLUORESCENTE COMPACTA COMPLETA C/1 LÂMPADA DE 20W	UND	4,00	47,20	188,80	
1.2	LUMINÁRIA FLUORESCENTE COMPACTA COMPLETA C/ 1 LÂMPADA 40W	UND	16,00	76,06	1.216,96	
1.3	CAIXA DE DESCARGA PLÁSTICA DE SOBREPOR	UND	10,00	79,85	798,50	
E MONSENHOR ANTONIO CANDIDO - ALTO FELIZ						
1.0	RETELHAMENTO C/ TELHA CERÂMICA ATE 20% NOVA	M2	413,53	25,61	10.590,50	45.312,31
1.1	LUMINÁRIA FLUORESCENTE COMPACTA COMPLETA C/1 LÂMPADA DE 20W	UND	3,00	47,20	141,60	
1.2	LUMINÁRIA FLUORESCENTE COMPACTA COMPLETA C/ 1 LÂMPADA 40W	UND	4,00	76,06	304,24	
1.3	MURO CONTORNO DE ALVENARIA. E CONCRETO(PILAR+CINTA),INCLUSIVE PINTURA	M2	321,80	79,85	25.695,73	
1.4	LASTRO DE AREIA ADQUIRIDA (OUADRA DE AREIA)	M3	108,00	49,82	5.380,56	
1.5	ESPALHAMENTO E ADENSAMENTO DE AREIA (OUADRA DE AREIA)	M3	108,00	6,20	669,60	
1.6	BANQUETA/ MEIO FIO DE CONCRETO PRÉ-MOLDADO (1,00x0,25x0,15m) (OUADRA DE AREIA)	M	112,00	22,59	2.530,08	
F FILINTO AGUIAR - ARARIUS						
1.0	RETELHAMENTO C/ TELHA CERÂMICA ATE 20% NOVA	M2	579,82	25,61	14.849,19	21.650,55
1.1	LUMINÁRIA FLUORESCENTE COMPACTA COMPLETA C/1 LÂMPADA DE 20W	UND	2,00	47,20	94,40	
1.2	LUMINÁRIA FLUORESCENTE COMPACTA COMPLETA C/ 1 LÂMPADA 40W	UND	4,00	76,06	304,24	
1.3	CAIXA DE DESCARGA PLÁSTICA DE SOBREPOR	UND	2,00	79,85	159,70	
1.4	FECHADURA COMPLETA PARA PORTA INTERNA	UN	2,00	73,94	147,88	
1.5	CERCA C/ ESTACAS DE MADEIRA - 8 FIOS DE ARAME FARPADO	M	298,20	13,49	4.022,72	
1.6	DEMOLIÇÃO DE CONCRETO SIMPLES	M3	2,80	110,09	308,25	
1.7	PISO MORTO CONCRETO FCK=13,5MPa C/ PREPARO E LANÇAMENTO	M3	2,80	334,06	935,37	
1.8	REGULARIZAÇÃO DE BASE C/ ARGAMASSA CIMENTO E AREIA S/ PENEIRAR, TRAÇO 1:3 - ESP= 3cm	M2	56,00	14,80	828,80	
G CORONEL JOÃO FERNANDES - JURÉ						
1.0	RETELHAMENTO C/ TELHA CERÂMICA ATE 20% NOVA	M2	434,93	25,61	11.138,56	11.637,62
1.1	LUMINÁRIA FLUORESCENTE COMPACTA COMPLETA C/1 LÂMPADA DE 20W	UND	2,00	47,20	94,40	
1.2	LUMINÁRIA FLUORESCENTE COMPACTA COMPLETA C/ 1 LÂMPADA 40W	UND	2,00	76,06	152,12	
1.3	FECHADURA COMPLETA PARA PORTA EXTERNA	UN	3,00	84,18	252,54	
H RAIMUNDO DICO MONTEIRO - DANIEL						
1.0	RETELHAMENTO C/ TELHA CERÂMICA ATE 20% NOVA	M2	233,97	25,61	5.991,97	7.045,57
1.1	PONTO ELÉTRICO, MATERIAL E EXECUÇÃO	PT	1,00	131,89	131,89	
1.2	LUMINÁRIA FLUORESCENTE COMPACTA COMPLETA C/1 LÂMPADA DE 20W	UND	1,00	47,20	47,20	
1.3	LUMINÁRIA FLUORESCENTE COMPACTA COMPLETA C/ 1 LÂMPADA 40W	UND	6,00	76,06	456,36	
1.4	PORTA INTERNA DE CEDRO LISA COMPLETA UMA FOLHA (0.80X 2.10)m	UND	1,00	418,15	418,15	
I MANOEL ALVES DE ALMEIDA - RABO BRANCO						
1.0	RETELHAMENTO C/ TELHA CERÂMICA ATE 20% NOVA	M2	200,45	25,61	5.133,52	6.201,61

Jose Aquino Rufino Vieira
Eng. Civil-CREA-CE
RNP:06006436-46



PREFEITURA MUNICIPAL DE CARIRÉ

OBRA: SERVIÇOS DIVERSOS NAS ESCOLAS MUNICIPAIS

LOCAL: DIVERSAS LOCALIDADES - CARIRÉ

TABELA SEINFRA Nº 021 COM DESONERAÇÃO

ORÇAMENTO BÁSICO						
ITEM	DISCRIMINAÇÃO	UNID.	QUANT.	UNIT.	PARCIAL	TOTAL
1.1	PORTA INTERNA DE CEDRO LISA COMPLETA UMA FOLHA (0.60X 2.10)m	UND	1.00	379.93	379.93	
1.2	LUMINÁRIA FLUORESCENTE COMPACTA COMPLETA C/1 LÂMPADA DE 20W	UND	1.00	47.20	47.20	
1.3	LUMINÁRIA FLUORESCENTE COMPACTA COMPLETA C/ 1 LÂMPADA 40W	UND	4.00	76.06	304.24	
1.4	FECHADURA COMPLETA PARA PORTA EXTERNA	UN	4.00	84.18	336.72	
J	ERNESTO ALEXANDRE SILVA - PEDRA PRETA					10.029,18
1.0	RETELHAMENTO C/ TELHA CERÂMICA ATE 20% NOVA	M2	341.00	25.61	8.733.01	
1.1	LUMINÁRIA FLUORESCENTE COMPACTA COMPLETA C/1 LÂMPADA DE 20W	UND	1.00	47.20	47.20	
1.2	LUMINÁRIA FLUORESCENTE COMPACTA COMPLETA C/ 1 LÂMPADA 40W	UND	2.00	76.06	152.12	
1.3	PORTA INTERNA DE CEDRO LISA COMPLETA UMA FOLHA (0.60X 2.10)m	UND	1.00	379.93	379.93	
1.4	FECHADURA COMPLETA PARA PORTA EXTERNA	UN	3.00	84.18	252.54	
1.5	BACIA DE LOUÇA BRANCA C/CAIXA ACOPLADA	UND	1.00	269.96	269.96	
1.6	LAVATÓRIO DE LOUÇA BRANCA S/COLUNA C/TORNEIRA E ACESSÓRIOS	UND	1.00	194.42	194.42	
L	TENENTE AVELINO GOMES- ANIL					6.244,18
1.0	RETELHAMENTO C/ TELHA CERÂMICA ATE 20% NOVA	M2	224.73	25.61	5.755.34	
1.1	FECHADURA COMPLETA PARA PORTA EXTERNA	UN	4.00	84.18	336.72	
1.2	LUMINÁRIA FLUORESCENTE COMPACTA COMPLETA C/ 1 LÂMPADA 40W	UND	2.00	76.06	152.12	
M	JOSE PATROCINIO BRAGA - JUCÁ					367,68
1.0	LUMINÁRIA FLUORESCENTE COMPACTA COMPLETA C/1 LÂMPADA DE 20W	UND	1.00	47.20	47.20	
1.1	LUMINÁRIA FLUORESCENTE COMPACTA COMPLETA C/ 1 LÂMPADA 40W	UND	2.00	76.06	152.12	
1.2	FECHADURA COMPLETA PARA PORTA EXTERNA	UN	2.00	84.18	168.36	
N	DOMINGOS RIBEIRO DE PAIVA - ALMAS					7.875,71
1.0	RETELHAMENTO C/ TELHA CERÂMICA ATE 20% NOVA	M2	289.63	25.61	7.417.42	
1.1	LUMINÁRIA FLUORESCENTE COMPACTA COMPLETA C/1 LÂMPADA DE 20W	UND	1.00	47.20	47.20	
1.2	LUMINÁRIA FLUORESCENTE COMPACTA COMPLETA C/ 1 LÂMPADA 40W	UND	4.00	76.06	304.24	
1.3	FECHADURA COMPLETA PARA PORTA EXTERNA	UN	1.00	84.18	84.18	
1.4	TORNEIRA DE PRESSÃO P/JARDIM DE 3/4"	UN	1.00	22.67	22.67	
O	ODETE FREIRE - FLORES					3.814,99
1.0	RETELHAMENTO C/ TELHA CERÂMICA ATE 20% NOVA	M2	121.38	25.61	3.108.54	
1.1	LUMINÁRIA FLUORESCENTE COMPACTA COMPLETA C/1 LÂMPADA DE 20W	UND	1.00	47.20	47.20	
1.2	LUMINÁRIA FLUORESCENTE COMPACTA COMPLETA C/ 1 LÂMPADA 40W	UND	2.00	76.06	152.12	
1.3	PONTO HIDRÁULICO, MATERIAL E EXECUÇÃO	UND	1.00	127.65	127.65	
1.4	TORNEIRA DE PRESSÃO P/JARDIM DE 3/4"	UN	1.00	22.67	22.67	
1.5	CAIXA DE DESCARGA PLÁSTICA DE SOBREPOR	UND	1.00	79.85	79.85	
1.6	CHAPISCO C/ ARGAMASSA DE CIMENTO E AREIA S/PENEIRAR TRAÇO 1:3 ESP.= 5mm P/ PAREDE	M2	12.00	3.54	42.48	
1.7	REBOCO C/ ARGAMASSA DE CIMENTO E AREIA S/ PENEIRAR, TRAÇO 1:3	M2	12.00	19.54	234.48	
P	VICENTE FERREIRA DE ALMEIDA - CACIMBAS					11.868,36
1.0	RETELHAMENTO C/ TELHA CERÂMICA ATE 20% NOVA	M2	403.62	25.61	10.336.71	
1.1	CERCA C/ ESTACAS DE MADEIRA - 8 FIOS DE ARAME FARPADO	M	113.54	13.49	1.531.65	
Q	CEFISA AGUIAR - SEDE					58.997,65
	DEMOLIÇÃO DE REVESTIMENTO C/CERÂMICAS	M2	239.13	23.94	5.724.77	
	RETELHAMENTO C/ TELHA CERÂMICA ATE 20% NOVA	M2	1040.41	25.61	26.644.90	
	CHAPISCO C/ ARGAMASSA DE CIMENTO E AREIA S/PENEIRAR TRAÇO 1:3 ESP.=	M2	128.12	3.54	453.54	
	EMBOÇO C/ ARGAMASSA DE CIMENTO E AREIA PENEIRADA, TRAÇO 1:6	M2	128.12	18.91	2.422.75	
	CERÂMICA ESMALTADA C/ ARG. PRÉ-FABRICADA ACIMA DE 30x30cm (900cm²) -	M2	128.12	53.01	6.791.64	
	REJUNTAMENTO C/ ARG. PRÉ-FABRICADA, JUNTA ATÉ 2mm EM CERÂMICA, ATÉ	M2	128.12	4.08	522.73	
	PISO MORTO CONCRETO FCK= 13,5MPa C/PREPARO E LANÇAMENTO	M3	11.10	334.06	3.708.07	
	CERÂMICA ESMALTADA C/ ARG. CIMENTO E AREIA ACIMA DE 30x30cm (900 cm²)	M2	154.05	53.01	8.166.19	
	REJUNTAMENTO C/ ARG. PRÉ-FABRICADA, JUNTA ATÉ 2mm EM CERÂMICA, ATÉ	M2	154.05	4.08	628.52	
	FORRO PVC - LAMBRI (100x6000 OU 200x6000)mm - FORNECIMENTO E	M2	49.20	22.96	1.129.63	
	LUMINÁRIA FLUORESCENTE COMPACTA COMPLETA C/1 LÂMPADA DE 20W	UND	4.00	47.20	188.80	
	LUMINÁRIA FLUORESCENTE COMPACTA COMPLETA C/ 1 LÂMPADA 40W	UND	16.00	76.06	1.216.96	
	CAIXA DE DESCARGA PLÁSTICA DE SOBREPOR	UND	4.00	79.85	319.40	
	CHAPISCO C/ ARGAMASSA DE CIMENTO E AREIA S/PENEIRAR TRAÇO 1:3 ESP.= 5mm P/ PAREDE	M2	10.00	3.54	35.40	
	REBOCO C/ ARGAMASSA DE CIMENTO E AREIA S/ PENEIRAR, TRAÇO 1:3	M2	10.00	19.54	195.40	

Manoel
José Aquino Rufino Vieira
Eng. Civil-CREA-CE
RNP:06006436-46



PREFEITURA MUNICIPAL DE CARIRÉ

OBRA: SERVIÇOS DIVERSOS NAS ESCOLAS MUNICIPAIS

LOCAL: DIVERSAS LOCALIDADES - CARIRÉ

TABELA SEINFRA Nº 021 COM DESONERAÇÃO

ORÇAMENTO BÁSICO						
ITEM	DISCRIMINAÇÃO	UNID.	QUANT.	UNIT.	PARCIAL	TOTAL
	PONTO HIDRÁULICO, MATERIAL E EXECUÇÃO	PT	2,00	137,51	275,02	
	PONTO SANITÁRIO, MATERIAL E EXECUÇÃO	PT	1,00	124,11	124,11	
	TUBO PVC BRANCO P/ESGOTO D=50mm (2")	M	6,00	12,03	72,18	
	TUBO PVC BRANCO P/ESGOTO D=75mm (3")	M	6,00	19,73	118,38	
	TUBO PVC BRANCO P/ESGOTO D=100MM (4")	M	4,00	24,71	98,84	
	TUBO PVC SOLD. MARROM D= 25mm (3/4")	M	12,00	5,14	61,68	
	REGISTRO GLOBO /FECHO RÁPIDO DE 3/4"	UN	2,00	49,37	98,74	
TOTAL S/ BDI						265.537,30
BDI 20%						53107,46
TOTAL C/BDI 20%						318.644,76

IMPORTA O PRESENTE ORÇAMENTO NO VALOR R\$ 318.644,76 (TREZENTOS E DEZOITO REAIS SEISCENTOS E QUARENTA E QUATRO REAIS E SETENTA E SEIS CENTAVOS).

CARIRÉ, 09 DE JANEIRO DE 2013.

José Aquino Rufino Vieira
Eng. Civil-CREA-CE
RNP:06006436-46



PREFEITURA MUNICIPAL DE CARIRÉ

OBRA: SERVIÇOS DIVERSOS NAS ESCOLAS MUNICIPAIS

LOCAL: DIVERSAS LOCALIDADES – CARIRÉ

ORÇAMENTO BÁSICO				
ITEM	DISCRIMINAÇÃO	UNID.	QUANT.	MEMÓRIA DE CÁLCULO
A	ESTEVAO FERREIRA DA COSTA - SANTO ANTONIO			
1.0	RETELHAMENTO C/ TELHA CERÂMICA ATE 20% NOVA	M2	219.83	24.7*8.9
1.1	PONTO ELÉTRICO, MATERIAL E EXECUÇÃO	PT	1.00	1.00
1.2	LUMINÁRIA FLUORESCENTE COMPLETA C/1 LÂMPADA DE 20W	UND	2.00	2.00
1.3	LUMINÁRIA FLUORESCENTE COMPLETA C/2 LÂMPADAS DE 40W	UND	4.00	4.00
1.4	CAIXA DE DESCARGA PLÁSTICA DE SOBREPOR	UND	1.00	1.00
1.5	FECHADURA COMPLETA PARA PORTA EXTERNA	UN	2.00	2.00
B	LUCAS RODRIGUES DE BRITO - ALTO DOS HONORIOS			
1.0	RETELHAMENTO C/ TELHA CERÂMICA ATE 20% NOVA	M2	404.65	404.65
1.1	LUMINÁRIA FLUORESCENTE COMPLETA C/1 LÂMPADA DE 20W	UND	4.00	4.00
1.2	LUMINÁRIA FLUORESCENTE COMPLETA C/ 1 LÂMPADA 40W	UND	16.00	4*4
C	MARIA JOSÉ PONTES- SEDE			
1.0	RETELHAMENTO C/ TELHA CERÂMICA ATE 20% NOVA	M2	973.78	973.78
1.1	LUMINÁRIA FLUORESCENTE COMPLETA C/1 LÂMPADA DE 20W	UND	2.00	2.00
1.2	LUMINÁRIA FLUORESCENTE COMPLETA C/ 1 LÂMPADA 40W	UND	4.00	4.00
1.3	BACIA DE LOUÇA BRANCA C/CAIXA ACOPLADA	UND	1.00	1.00
1.4	FECHADURA COMPLETA PARA PORTA EXTERNA	UN	5.00	5.00
1.5	FORRO PVC - LAMBRI (100x6000 OU 200x6000)mm - FORNECIMENTO E MONTAGEM	M2	100.04	8.2*6.1*2
1.6	ALVENARIA DE TIJOLO CERÂMICO FURADO (9x19x19)cm C/ARGAMASSA MISTA DE CAL HIDRATADA ESP.=10cm (1:2:8)	M2	7.68	2.4*0.8*4
1.7	CHAPISCO C/ ARGAMASSA DE CIMENTO E AREIA S/PENEIRAR TRAÇO 1:3 ESP.= 5mm P/ PAREDE	M2	15.36	2.4*0.8*4*2
1.8	REBOCO C/ ARGAMASSA DE CIMENTO E AREIA S/ PENEIRAR, TRAÇO 1:3	M2	15.36	2.4*0.8*4*2
D	FRANCISCO HERMINIO - SEDE			
1.0	RETELHAMENTO C/ TELHA CERÂMICA ATE 20% NOVA	M2	983.24	983.24
1.1	LUMINÁRIA FLUORESCENTE COMPLETA C/1 LÂMPADA DE 20W	UND	4.00	4.00
1.2	LUMINÁRIA FLUORESCENTE COMPLETA C/ 1 LÂMPADA 40W	UND	16.00	4*4
1.3	CAIXA DE DESCARGA PLÁSTICA DE SOBREPOR	UND	10.00	10.00
E	MONSENHOR ANTONIO CANDIDO - ALTO FELIZ			
1.0	RETELHAMENTO C/ TELHA CERÂMICA ATE 20% NOVA	M2	413.53	413.53
1.1	LUMINÁRIA FLUORESCENTE COMPLETA C/1 LÂMPADA DE 20W	UND	3.00	3.00
1.2	LUMINÁRIA FLUORESCENTE COMPLETA C/ 1 LÂMPADA 40W	UND	4.00	4*1
1.3	MURO CONTORNO DE ALVENARIA. E CONCRETO(PILAR+CINTA),INCLUSIVE PINTURA	M2	321.80	(45.25+45.25+35.8+11.17+H32)*2
1.4	LASTRO DE AREIA ADQUIRIDA (QUADRA DE AREIA)	M3	108.00	20*36*0.15
1.5	ESPALHAMENTO E ADENSAMENTO DE AREIA (OUADRA DE AREIA)	M3	108.00	20*36*0.15
1.6	BANQUETA/ MEIO FIO DE CONCRETO PRÉ-MOLDADO (1,00x0,25x0,15m) (OUADRA DE AREIA)	M	112.00	(20+36)*2
F	FILINTO AGUIAR - ARARIUS			
1.0	RETELHAMENTO C/ TELHA CERÂMICA ATE 20% NOVA	M2	579.82	579.82
1.1	LUMINÁRIA FLUORESCENTE COMPLETA C/1 LÂMPADA DE 20W	UND	2.00	2*1
1.2	LUMINÁRIA FLUORESCENTE COMPLETA C/ 1 LÂMPADA 40W	UND	4.00	4.00
1.3	CAIXA DE DESCARGA PLÁSTICA DE SOBREPOR	UND	2.00	2.00
1.4	FECHADURA COMPLETA PARA PORTA INTERNA	UN	2.00	2.00
1.5	CERCA C/ ESTACAS DE MADEIRA - 8 FIOS DE ARAME FARPADO	M	298.20	100.45+97.3+100.45
1.6	DEMOLIÇÃO DE CONCRETO SIMPLES	M3	2.80	8*7*0.05
1.7	PISO MORTO CONCRETO FCK=13,5MPa C/ PREPARO E LANÇAMENTO	M3	2.80	8*7*0.05
1.8	REGULARIZAÇÃO DE BASE C/ ARGAMASSA CIMENTO E AREIA S/ PENEIRAR, TRAÇO 1:3 - ESP= 3cm	M2	56.00	8*7
G	CORONEL JOÃO FERNANDES - JURÉ			
1.0	RETELHAMENTO C/ TELHA CERÂMICA ATE 20% NOVA	M2	434.93	434.93
1.1	LUMINÁRIA FLUORESCENTE COMPLETA C/1 LÂMPADA DE 20W	UND	2.00	2.00
1.2	LUMINÁRIA FLUORESCENTE COMPLETA C/ 1 LÂMPADA 40W	UND	2.00	2.00
1.3	FECHADURA COMPLETA PARA PORTA EXTERNA	UN	3.00	3.00
H	RAIMUNDO DICO MONTEIRO - DANIEL			
1.0	RETELHAMENTO C/ TELHA CERÂMICA ATE 20% NOVA	M2	233.97	233.97
1.1	PONTO ELÉTRICO, MATERIAL E EXECUÇÃO	PT	1.00	1.00
1.2	LUMINÁRIA FLUORESCENTE COMPLETA C/1 LÂMPADA DE 20W	UND	1.00	1.00
1.3	LUMINÁRIA FLUORESCENTE COMPLETA C/ 1 LÂMPADA 40W	UND	6.00	6.00
1.4	PORTA INTERNA DE CEDRO LISA COMPLETA UMA FOLHA (0.80X 2.10)m	UND	1.00	1.00
I	MANOEL ALVES DE ALMEIDA - RABO BRANCO			
1.0	RETELHAMENTO C/ TELHA CERÂMICA ATE 20% NOVA	M2	200.45	23.61*8.49

José Aquino Rufino Vieira
Eng. Civil CREA-CE
RNP:06006436-46



PREFEITURA MUNICIPAL DE CARIRÉ

OBRA: SERVIÇOS DIVERSOS NAS ESCOLAS MUNICIPAIS

LOCAL: DIVERSAS LOCALIDADES - CARIRÉ

ORÇAMENTO BÁSICO					
ITEM	DISCRIMINAÇÃO	UNID.	QUANT.	MEMÓRIA DE CÁLCULO	
1.1	PORTA INTERNA DE CEDRO LISA COMPLETA UMA FOLHA (0.60X 2.10)m	UND	1,00		1,00
1.2	LUMINÁRIA FLUORESCENTE COMPACTA COMPLETA C/1 LÂMPADA DE 20W	UND	1,00		1,00
1.3	LUMINÁRIA FLUORESCENTE COMPACTA COMPLETA C/ 1 LÂMPADA 40W	UND	4,00		4,00
1.4	FECHADURA COMPLETA PARA PORTA EXTERNA	UN	4,00		4,00
J ERNESTO ALEXANDRE SILVA - PEDRA PRETA					
1.0	RETELHAMENTO C/ TELHA CERÂMICA ATE 20% NOVA	M2	341,00		38.75*8,8
1.1	LUMINÁRIA FLUORESCENTE COMPACTA COMPLETA C/1 LÂMPADA DE 20W	UND	1,00		1,00
1.2	LUMINÁRIA FLUORESCENTE COMPACTA COMPLETA C/ 1 LÂMPADA 40W	UND	2,00		2,00
1.3	PORTA INTERNA DE CEDRO LISA COMPLETA UMA FOLHA (0.60X 2.10)m	UND	1,00		1,00
1.4	FECHADURA COMPLETA PARA PORTA EXTERNA	UN	3,00		3,00
1.5	BACIA DE LOUÇA BRANCA C/CAIXA ACOPLADA	UND	1,00		1,00
1.6	LAVATÓRIO DE LOUÇA BRANCA S/COLUNA C/TORNEIRA E ACESSÓRIOS	UND	1,00		1,00
L TENENTE AVELINO GOMES- ANIL					
1.0	RETELHAMENTO C/ TELHA CERÂMICA ATE 20% NOVA	M2	224,73		26.47*8,49
1.1	FECHADURA COMPLETA PARA PORTA EXTERNA	UN	4,00		4,00
1.2	LUMINÁRIA FLUORESCENTE COMPACTA COMPLETA C/ 1 LÂMPADA 40W	UND	2,00		2,00
M JOSE PATROCÍNIO BRAGA - JUCÁ					
1.0	LUMINÁRIA FLUORESCENTE COMPACTA COMPLETA C/1 LÂMPADA DE 20W	UND	1,00		1,00
1.1	LUMINÁRIA FLUORESCENTE COMPACTA COMPLETA C/ 1 LÂMPADA 40W	UND	2,00		2,00
1.2	FECHADURA COMPLETA PARA PORTA EXTERNA	UN	2,00		2,00
N DOMINGOS RIBEIRO DE PAIVA - ALMAS					
1.0	RETELHAMENTO C/ TELHA CERÂMICA ATE 20% NOVA	M2	289,63		31.55*9,18
1.1	LUMINÁRIA FLUORESCENTE COMPACTA COMPLETA C/1 LÂMPADA DE 20W	UND	1,00		1,00
1.2	LUMINÁRIA FLUORESCENTE COMPACTA COMPLETA C/ 1 LÂMPADA 40W	UND	4,00		4,00
1.3	FECHADURA COMPLETA PARA PORTA EXTERNA	UN	1,00		1,00
1.4	TORNEIRA DE PRESSÃO P/JARDIM DE 3/4"	UN	1,00		1,00
O ODETE FREIRE - FLORES					
1.0	RETELHAMENTO C/ TELHA CERÂMICA ATE 20% NOVA	M2	121,38		121,38
1.1	LUMINÁRIA FLUORESCENTE COMPACTA COMPLETA C/1 LÂMPADA DE 20W	UND	1,00		1,00
1.2	LUMINÁRIA FLUORESCENTE COMPACTA COMPLETA C/ 1 LÂMPADA 40W	UND	2,00		2,00
1.3	PONTO HIDRÁULICO, MATERIAL E EXECUÇÃO	UND	1,00		1,00
1.4	TORNEIRA DE PRESSÃO P/JARDIM DE 3/4"	UN	1,00		1,00
1.5	CAIXA DE DESCARGA PLÁSTICA DE SOBREPOR	UND	1,00		1,00
1.6	CHAPISCO C/ ARGAMASSA DE CIMENTO E AREIA S/PENEIRAR TRAÇO 1:3 ESP = 5mm P/ PAREDE	M2	12,00		2*0,5*6*2
1.7	REBOCO C/ ARGAMASSA DE CIMENTO E AREIA S/ PENEIRAR, TRAÇO 1:3	M2	12,00		2*0,5*6*2
P VICENTE FERREIRA DE ALMEIDA - CACIMBAS					
1.0	RETELHAMENTO C/ TELHA CERÂMICA ATE 20% NOVA	M2	403,62		403,62
1.1	CERCA C/ ESTACAS DE MADEIRA - 8 FIOS DE ARAME FARPADO	M	113,54		36.45+27.34+16.95+13.3+19.5
Q CEFISA AGUIAR - SEDE					
	DEMOLIÇÃO DE REVESTIMENTO C/CERÂMICAS	M2	239,13		((6.3+4.55+5.35+5.35+7.55)+(0.2*4*3))*1.6 +(6.3*3+12.2*7.55)+(5.7*8+3.63*2+12*1+8*1+2.43*2)
	RETELHAMENTO C/ TELHA CERÂMICA ATE 20% NOVA	M2	1040,41		1040,41
	CHAPISCO C/ ARGAMASSA DE CIMENTO E AREIA S/PENEIRAR TRAÇO 1:3 ESP = 5mm P/ PAREDE	M2	128,12		((6.3+4.55+5.35+5.35+7.55)+(0.2*4*3))*1.6 +(5.7*8+3.63*2+12*1+8*1+2.43*2)
	EMBOÇO C/ ARGAMASSA DE CIMENTO E AREIA PENEIRADA, TRAÇO 1:6	M2	128,12		((6.3+4.55+5.35+5.35+7.55)+(0.2*4*3))*1.6 +(5.7*8+3.63*2+12*1+8*1+2.43*2)
	CERÂMICA ESMALTADA C/ ARG. PRÉ-FABRICADA ACIMA DE 30x30cm (900cm²) - PEI-5/PEI-4 - P/ PAREDE	M2	128,12		((6.3+4.55+5.35+5.35+7.55)+(0.2*4*3))*1.6 +(5.7*8+3.63*2+12*1+8*1+2.43*2)
	REJUNTAMENTO C/ ARG. PRÉ-FABRICADA, JUNTA ATÉ 2mm EM CERÂMICA, ATÉ 30x30 cm (900 cm²) (PAREDE/PISO)	M2	128,12		((6.3+4.55+5.35+5.35+7.55)+(0.2*4*3))*1.6 +(5.7*8+3.63*2+12*1+8*1+2.43*2)
	PISO MORTO CONCRETO FCK=13,5MPa C/ PREPARO E LANÇAMENTO	M3	11,10		(6.3*3+12.2*7.55)*0.1
	CERÂMICA ESMALTADA C/ ARG. CIMENTO E AREIA ACIMA DE 30x30cm (900 cm²)	M2	154,05		(6.3*3+12.2*7.55)+(5.7*7.55)
	REJUNTAMENTO C/ ARG. PRÉ-FABRICADA, JUNTA ATÉ 2mm EM CERÂMICA, ATÉ FORRO PVC - LAMBRI (100x6000 OU 200x6000)mm - FORNECIMENTO E	M2	154,05		(6.3*3+12.2*7.55)+(5.7*7.55)
	LUMINÁRIA FLUORESCENTE COMPACTA COMPLETA C/1 LÂMPADA DE 20W	M2	49,20		8.2*6
	LUMINÁRIA FLUORESCENTE COMPACTA COMPLETA C/ 1 LÂMPADA 40W	UND	4,00		4,00
	LUMINÁRIA FLUORESCENTE COMPACTA COMPLETA C/ 1 LÂMPADA 40W	UND	16,00		4*4
	CAIXA DE DESCARGA PLÁSTICA DE SOBREPOR	UND	4,00		4,00
	CHAPISCO C/ ARGAMASSA DE CIMENTO E AREIA S/PENEIRAR TRAÇO 1:3 ESP = 5mm P/ PAREDE	M2	10,00		2.5*0,5*4*2

José Aquino Rufino Vieira
Eng. Civil-CREA-CE
RNP:06006436-46



ESTADO DO CEARÁ
PREFEITURA MUNICIPAL DE CARIIRÉ



PREFEITURA MUNICIPAL DE CARIIRÉ

OBRA: SERVIÇOS DIVERSOS NAS ESCOLAS MUNICIPAIS

LOCAL: DIVERSAS LOCALIDADES - CARIIRÉ

ORÇAMENTO BÁSICO				
ITEM	DISCRIMINAÇÃO	UNID.	QUANT.	MEMÓRIA DE CÁLCULO
	REBOCO C/ ARGAMASSA DE CIMENTO E AREIA S/ PENEIRAR, TRAÇO 1:3	M2	10,00	2,5*0,5*4*2
	PONTO HIDRÁULICO, MATERIAL E EXECUÇÃO	PT	2,00	2,00
	PONTO SANITÁRIO, MATERIAL E EXECUÇÃO	PT	1,00	1,00
	TUBO PVC BRANCO P/ESGOTO D=50mm (2")	M	6,00	2+2+2
	TUBO PVC BRANCO P/ESGOTO D=75mm (3")	M	6,00	6,00
	TUBO PVC BRANCO P/ESGOTO D=100MM (4")	M	4,00	4,00
	TUBO PVC SOLD. MARROM D= 25mm (3/4")	M	12,00	12,00
	REGISTRO GLOBO /FECHO RÁPIDO DE 3/4"	UN	2,00	2,00
	CARIIRÉ, 09 DE JANEIRO DE 2013.			

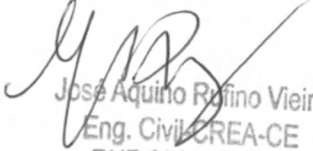
José Aquino Rufino Vieira
Eng. Civil CREA-CE
RNP:06006436-46



ESTADO DO CEARÁ
PREFEITURA MUNICIPAL DE CARIRÉ



PREFEITURA MUNICIPAL DE CARIRÉ

OBRA: SERVIÇOS DIVERSOS NAS ESCOLAS MUNICIPAIS

LOCAL: DIVERSAS LOCALIDADES - CARIRÉ

CRONOGRAMA FÍSICO FINANCEIRO

ITEM	SERVIÇO	TOTAL	30 DIAS		60 DIAS		90 DIAS		120 DIAS	
			VALOR	%	VALOR	%	VALOR	%	VALOR	%
A	ESTEVAO FERREIRA DA COSTA - SANTO ANTONIO	6.408,59	1.602,15	25,00	1.602,15	25,00	1.602,15	25,00	1.602,15	25,00
B	LUCAS RODRIGUES DE BRITO - ALTO DOS HONORIOS	11.768,85	2.942,21	25,00	2.942,21	25,00	2.942,21	25,00	2.942,21	25,00
C	MARIA JOSÉ PONTES- SEDE	28.929,41	7.232,35	25,00	7.232,35	25,00	7.232,35	25,00	7.232,35	25,00
D	FRANCISCO HERMINIO - SEDE	27.385,04	6.846,26	25,00	6.846,26	25,00	6.846,26	25,00	6.846,26	25,00
E	MONSENHOR ANTONIO CANDIDO - ALTO FELIZ	45.312,31	11.328,08	25,00	11.328,08	25,00	11.328,08	25,00	11.328,08	25,00
F	FILINTO AGUIAR - ARARIUS	21.650,55	5.412,64	25,00	5.412,64	25,00	5.412,64	25,00	5.412,64	25,00
G	CORONEL JOÃO FERNANDES - JURÉ	11.637,62	2.909,41	25,00	2.909,41	25,00	2.909,41	25,00	2.909,41	25,00
H	RAIMUNDO DICO MONTEIRO - DANIEL	7.045,57	1.761,39	25,00	1.761,39	25,00	1.761,39	25,00	1.761,39	25,00
I	MANOEL ALVES DE ALMEIDA - RABO BRANCO	6.201,61	1.550,40	25,00	1.550,40	25,00	1.550,40	25,00	1.550,40	25,00
J	ERNESTO ALEXANDRE SILVA - PEDRA PRETA	10.029,18	2.507,30	25,00	2.507,30	25,00	2.507,30	25,00	2.507,30	25,00
L	TENENTE AVELINO GOMES- ANIL	6.244,18	1.561,05	25,00	1.561,05	25,00	1.561,05	25,00	1.561,05	25,00
M	JOSE PATROCINIO BRAGA - JUCA	367,68	91,92	25,00	91,92	25,00	91,92	25,00	91,92	25,00
N	DOMINGOS RIBEIRO DE PAIVA - ALMAS	7.875,71	1.968,93	25,00	1.968,93	25,00	1.968,93	25,00	1.968,93	25,00



José Aquino Rufino Vieira
Eng. Civil-CRE 6.476
RNP:0600642

O	ODETE FREIRE - FLORES	3.814,99	953,75	25,00	953,75	25,00	953,75	25,00	953,75	25,00
P	VICENTE FERREIRA DE ALMEIDA - CACIMBAS	11.868,36	2.967,09	25,00	2.967,09	25,00	2.967,09	25,00	2.967,09	25,00
Q	CEFISA AGUIAR - SEDE	58.997,65	14.749,41	25,00	14.749,41	25,00	14.749,41	25,00	14.749,41	25,00
	TOTAL SIMPLES S/BDI	265.537,30	66.384,34		66.384,34		66.384,34		66.384,34	
	TOTAL SIMPLES C/BDI 20%	318.644,76	79.661,21	25,00	79.661,21	25,00	79.661,21	25,00	79.661,21	25,00
	TOTAL ACUMULADO C/BDI 20%			25,00	159.322,42	50,00	238.983,63	75,00	318.644,76	100,00

CARIRÉ, 09 DE JANEIRO DE 2013.

 José Aquino Ruffino Vieira
 Eng. Civil-CREA-CE
 RNP:06006436-46





ESTADO DO CEARÁ
PREFEITURA MUNICIPAL DE CARIRÉ



PLANILHA ANALITICA DE IMPOSTOS E TAXAS/ COMPOSIÇÃO DO BDI

OBRA: SERVIÇOS DIVERSOS NAS ESCOLAS MUNICIPAIS

LOCAL: DIVERSAS LOCALIDADES – CARIRÉ

ITEM	IMPOSTOS	PERCENTUAL
1.0	GARANTIA	0,42%
2.0	RISCO	2,05%
3.0	DESPEAS FINANCEIRAS	1,20%
4.0	ADMINISTRAÇÃO CENTRAL	3,03%
5.0	LUCROS	4,27%
6.0	TRIBUTOS	9,03%
TOTAL DO BDI ADOTADO		20,00%

CARIRÉ, 09 DE JANEIRO DE 2013.

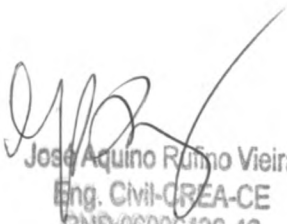
José Aquino Rêmo Vieira
Eng. Civil-CREA-CE
RNP:06006435-46



PLANILHA DE COMPOSIÇÃO DE ENCARGOS SOCIAIS

Taxas de Leis Sociais e Riscos do Trabalho

OBRA: SERVIÇOS DIVERSOS NAS ESCOLAS MUNICIPAIS
LOCAL: DIVERSAS LOCALIDADES – CARIRÉ

Sobre o custo de mão de obra operacional diretamente envolvida na execução dos serviços uma taxa de Leis basicamente uma soma de obrigações legais e riscos inerentes ao contrato de trabalho.

Abaixo relacionada cada percentagem de que se constitui essa taxa :

A- Encargos sociais básicos:

20,00%	A	1	Previdência Social (INSS)		
8,50%	A	2	Fundo de Garantia por Tempo de Serviço (FGTS)		
2,50%	A	3	Salário Educação		
1,50%	A	4	Serviço Social da Indústria (SESI)		
1,00%	A	5	Serviço Nacional de Aprendizagem Industrial (SENAI)		
0,60%	A	6	Serviço de Apoio à Pequena e Média Empresa (Sebrae)		
0,20%	A	7	Instituto Nacional de Colonização e Reforma Agrária (INCRA)		
3,00%	A	8	Seguro contra os acidentes de trabalho (INSS)		
0,00%	A	9	Serviço Social da Indústria da Construção E do Mobiliário (SECONCI)		
37,30%					

B- Encargos sociais que recebem as incidências de A

22,90%	B	1	Repouso semanal e feriado (Faltas Legais)		
0,79%	B	2	Auxílio-enfermidade		
0,34%	B	3	Licença paternidade/Maternidade		
10,57%	B	4	13º salário		
2,00%	B	5	Dias de chuvas faltas justificadas acidentes do trabalho, e tec		
36,60%					

C- Encargos sociais que não recebem as incidências globais de A

5,81%	C	1	Deposito por despedida injusta; 50% sobre A2 + (A2 x B), adotando uma estimativa de despedida injusta em 5% dos casos		
14,06%	C	2	Férias (indenizadas)		
11,60%	C	3	Aviso prévio (indenizado)		
31,47%					

D- Taxas das reincidências

13,65%	D	1	Reincidência de A sobre B	37,30% x	36,60%
0,99%	D	2	Reincidência de A2 sobre C3	8,50% x	11,60%
14,64%					

Percentual Total

120,01%

CARIRÉ, 09 DE JANEIRO DE 2013.

José Aquino Ruivo Vieira
Eng. Civil-CREA-CE
RNP:06006436-46



ESTADO DO CEARÁ
PREFEITURA MUNICIPAL DE CARIRÉ



PREFEITURA MUNICIPAL DE CARIRÉ

OBRA: SERVIÇOS DIVERSOS NAS ESCOLAS MUNICIPAIS

LOCAL: DIVERSAS LOCALIDADES – CARIRÉ

TABELA SEINFRA Nº 021 COM DESONERAÇÃO

ORÇAMENTO RESUMO

ITEM	ESCOLAS	VALOR DE CADA ESCOLA
A	ESTEVAO FERREIRA DA COSTA - SANTO ANTONIO	6 408,59
B	LUCAS RODRIGUES DE BRITO - ALTO DOS HONORIOS	11.768,85
C	MARIA JOSÉ PONTES- SEDE	28 929,41
D	FRANCISCO HERMINIO - SEDE	27 385,04
E	MONSENHOR ANTONIO CANDIDO - ALTO FELIZ	45 312,31
F	FILINTO AGUIAR - ARARIUS	21 650,55
G	CORONEL JOÃO FERNANDES - JURÉ	11 637,62
H	RAIMUNDO DICO MONTEIRO - DANIEL	7 045,57
I	MANOEL ALVES DE ALMEIDA - RABO BRANCO	6 201,61
J	ERNESTO ALEXANDRE SILVA - PEDRA PRETA	10 029,18
L	TENENTE AVELINO GOMES- ANIL	6.244,18
M	JOSE PATROCINIO BRAGA - JUCÁ	367,68
N	DOMINGOS RIBEIRO DE PAIVA - ALMAS	7.875,71
O	ODETE FREIRE - FLORES	3.814,99
P	VICENTE FERREIRA DE ALMEIDA - CACIMBAS	11.868,36
R	CEFISA AGUIAR - SEDE	58 997,65
	TOTAL S/ BDI	265.537,30
	BDI 20%	53.107,46
	TOTAL C/BDI 20%	318.644,76

CARIRÉ, 09 DE JANEIRO DE 2013.

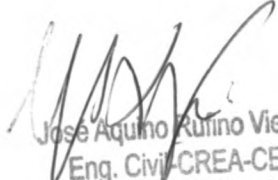
José Aquino Rufino Vieira
Eng. Civil- CREA-CE
RNP:06006436-46



MEMORIAL DESCRITIVO

OBRA: SERVIÇOS DIVERSOS NAS ESCOLAS MUNICIPAIS

LOCAL: DIVERSAS LOCALIDADES – CARIIRÉ.

OBJETIVO: O objetivo deste Memorial Descritivo é mostrar como serão executadas as diversas etapas, as especificações dos materiais e normas empregados na execução desta obra.

1.0 PROJETOS

Serão fornecidos pela Prefeitura Municipal, todos os projetos necessários à execução dos serviços. Qualquer dúvida deverá ser tirada com a fiscalização desta Prefeitura.

2.0 EXECUÇÃO DOS SERVIÇOS

Os serviços serão executados rigorosamente de acordo com os projetos e as Normas e Recomendações Estabelecidas pela Associação Brasileira de Normas Técnicas (ABNT) e Normas estabelecidas por este Memorial.

Tornando a escola com condições de melhor aprendizagem e conforto para seus alunos, professores e familiares.

3.0 MATERIAIS

Todo material a ser empregado nesta obra, será de primeira qualidade e deverão ser respeitadas as suas especificações. Qualquer modificação deverá ser autorizada pela fiscalização da Prefeitura Municipal.

4.0 DESPESAS

Ficará a cargo da Contratada, todas as despesas referentes aos serviços, material, transporte, leis sociais, licenças, enfim multas e taxas de quaisquer natureza que incidam sobre a obra.

José Aquino Rufino Vieira
Eng. Civil-CREA-CE
RNP:06006435-46



5.0 - COBERTURA

5.1 - A cobertura será retelhada sendo que as telhas, caibros, ripas e linha danificados serão substituídas.

6.0 - INSTALAÇÃO ELÉTRICA

6.1 - Será feita algumas substituições de lâmpadas fluorescentes por compacta de acordo com as normas e recomendações da COELCE. Observando a planilha orçamentária.

7.0 - INSTALAÇÕES HIDRÁULICAS

7.1 - Será feita instalação de algumas caixa de descarga de sobrepôr de acordo com as normas da ABNT. Observando planilha orçamentária.

8.0 - DIVERSOS

8.1 - Toda a obra será entregue totalmente limpa e em pleno funcionamento para uso.

CARIRÉ, 08 de JANEIRO de 2013.



Jose Aquino Rufino Vieira
Eng. Civil-CREA-CE
RNP:06006436-46



MA
José Aquino Rufino de Almeida
Eng. Civil-CREA-CE
RNP:06006436-46

PREFEITURA MUNICIPAL DE CARIRÉ
PLANTA BAIXA E.E.I.E.F. ESTEVÃO FERREIRA DA COSTA
LOCAL: SANTO ANTONIO-CARIRÉ-CEARÁ

Data: JANEIRO 2014	Escala: 1 : 500	Revisão: 00	Prancha: 01 / 01
Desenhista: AQUINO			

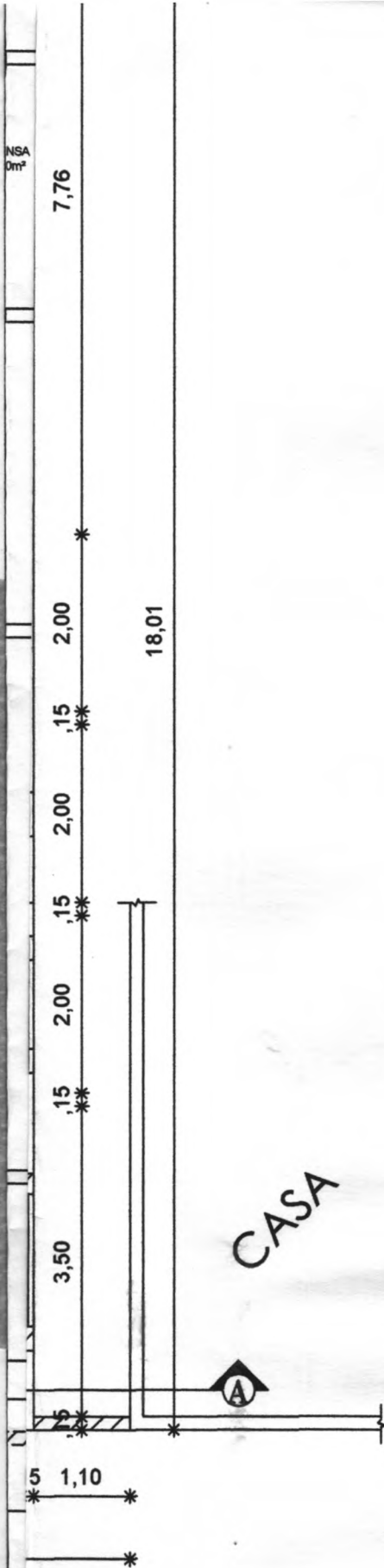

CASA

Jose Aquino Rufino Vieira
Eng. Civil-CREA-CE
RNP:06006436-46

PREFEITURA MUNICIPAL DE CARIRÉ			
PLANTA BAIXA E.E.I.E.F. LUCAS RODRIGUES DE BRITO			
LOCAL: ALTO DOS HONÓRIO-CARIRÉ-CEARÁ			
Data: JANEIRO 2014	Escala: 1 : 500	Revisão: 00	Prancha: 01 / 01
Desenhista: AQUINO			



QUADRO DE ESQUADRIAS		
P1 - 0,80 X 2,10	C1 - 1,50 X 0,40	GF1 - 2,25 X 1,70
P2 - 0,60 X 2,10	C2 - 1,50 X 1,60	PF1 - 3,00 X 1,50
		PF2 - 1,20 X 1,50

Y. A. R. V.
José Aquino Ráfino Vieira
Eng. CIVIL-CREA-CE
RNP:06006435-46

EITURA MUNICIPAL DE CARIRÉ
XA CERU DEP. FILINTO ELISÍO BELCHIOR AGUIAR
OCAL: ARARIÚS-CARIRÉ-CEARÁ

014	Escala: 1 : 500	Revisão: 00	Prancha: 01 / 01
UINO			



12

05

José Aquino Rufino Vieira
Eng. Civil-CREA-CE
RNP:06006436-46

PREFEITURA MUNICIPAL DE CARIRÉ

PLANTA BAIXA E.E.I.F.CEL.JOÃO FERNANDES

LOCAL: JURÉ-CARIRÉ-CEARÁ

Data:

Escala:

Revisão:

ALA

7.00

.1555

.55

5.00

.15

5.05

.15

17.00



José Aquino Rufino Vieira
Eng. Civil-CRE/CE
RNP:06006436-46

PREFEITURA MUNICIPAL DE CARIRÉ

PLANTA BAIXA DA E.E.I.F. RAIMUNDO
DICO MONTEIRO

LOCAL: DANIEL-CARIRÉ-CEARÁ

Data: MARÇO DE 2011	Escala: 1 : 100	Revisão: 00	Pré-projeto: 01 / 01
Desenhista: AQUINO			



6.30

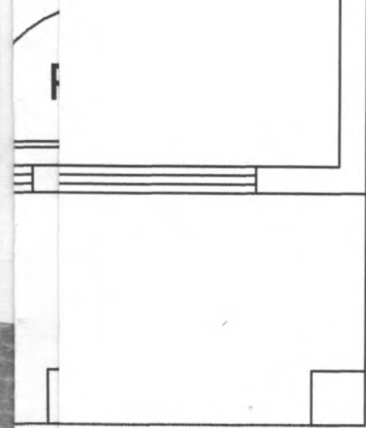

2.50 .15

[Signature]
José Aquino Rufino Vieira
Eng. Civil-CREA-CE
RNP:06006436-46

DI
On
On
On

PREFEITURA MUNICIPAL DE CARIRÉ
PLANTA BAIXA DO GRUPO ESCOLAR
E.E.I.F.MANOEL ALVES DE ALMEIDA
LOCAL: RABO BRANCO-CARIRÉ-CEARÁ

Data: JANEIRO 2014	Escala: 1 : 100	Revisão: 00	Prancha:
-----------------------	--------------------	----------------	----------

Desenhista:
AQUINO

01 / 01



Jose Aquino Rufino Vieira
Eng. Civil-CREA-CE
RNP:06006436-46

PREFEITURA MUNICIPAL DE CARIRÉ

PLANTA BAIXA E.E.F.Mª JOSÉ RODRIGUES PONTES

LOCALIDADE: BAIRRO CAMPO DE AVIÇÃO

LOCAL: SEDE-CARIRÉ-CEARÁ

Data: JANEIRO 2014	Escala: 1 : 500	Revisão: 00	Prancha: 01 / 01
Desenhista: AQUINO			

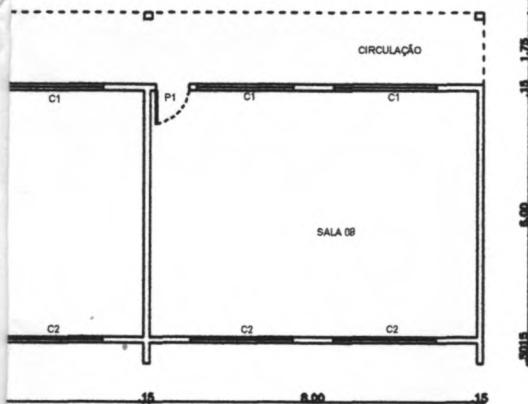

[Signature]
José Aquino Ruffino Vieira
Eng. Civil-CREA-CE
RNP:06006435-46

REFEITURA MUNICIPAL DE CARIRÉ
AIXA E.E.I.E.F.FRANCISCO HEMÍNIO PONTES
LOCALIDADE: RUA RAIMUNDO MARTINS
LOCAL: SEDE-CARIRÉ-CEARÁ

2014	Escala: 1 : 500	Revisão: 00	Prancha: 01 / 01
QUINO			

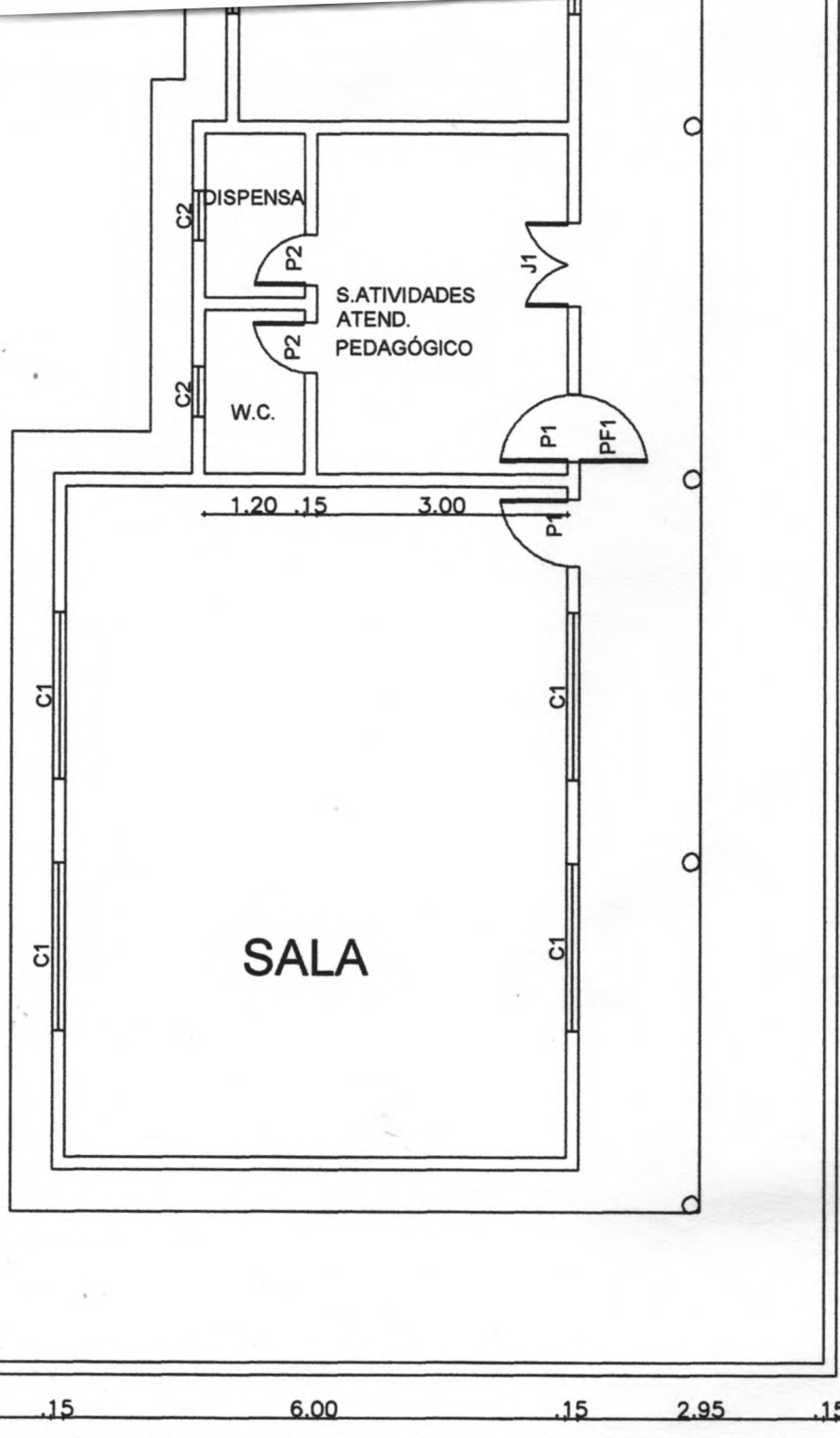

José Aquino Raimo Vieira
Eng. Civil-CREA-CE
RNP:060005435-46

REFEITURA MUNICIPAL DE CARIRÉ

LANTA BAIXA E.E.I.E.F.MONS. ANTONIO CANDIDO
LOCAL: ALTO FELIZ-CARIRÉ-CEARÁ

NEIRO 2014	Escala: 1 : 500	Revisão: 00	Prancha: 01 / 01
a: AQUINO			

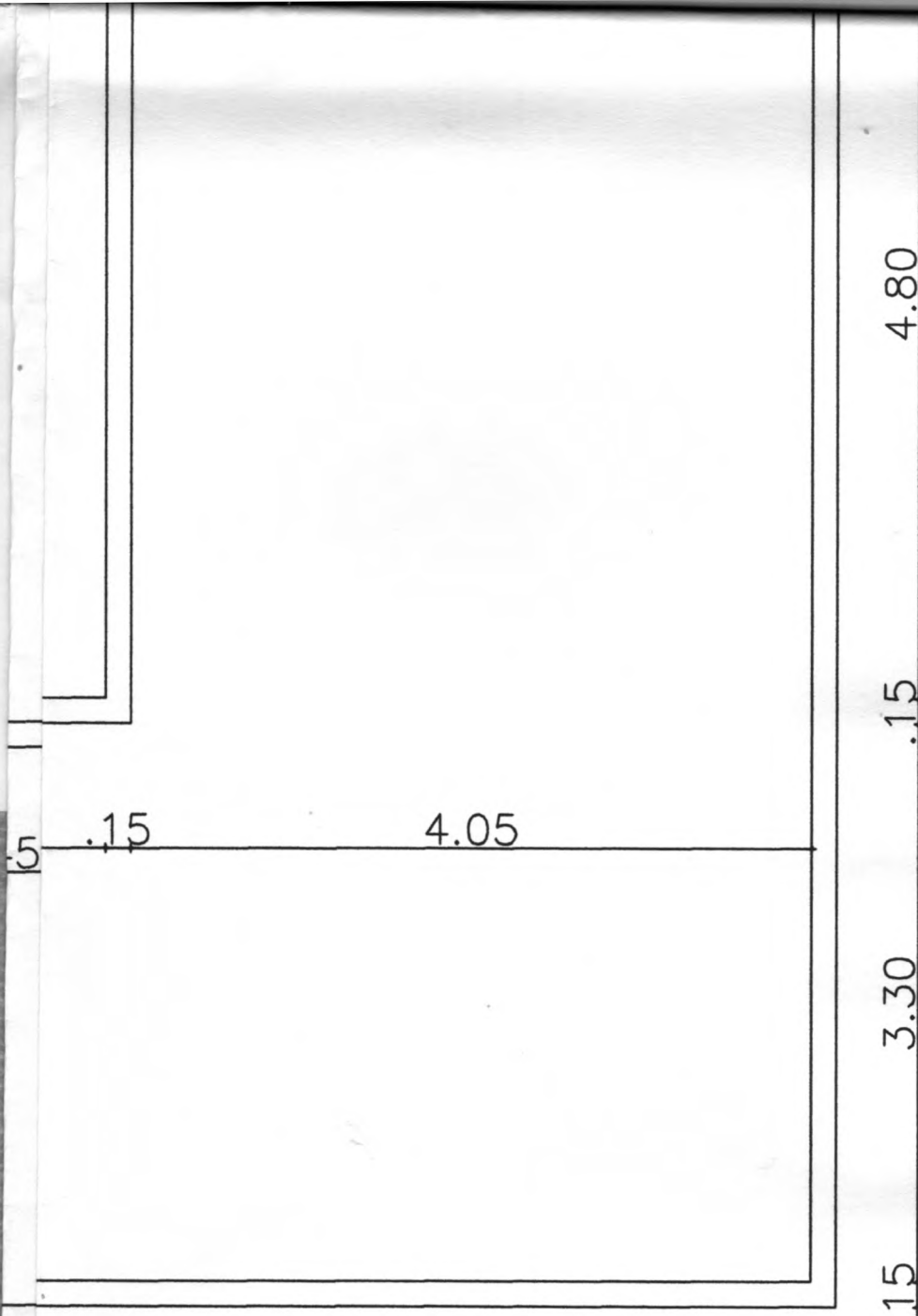

[Signature]
 José Aquino Rufino Vieira
 Eng. Civil-CREA-CE
 RNP:06006436-46

PREFEITURA MUNICIPAL DE CARIRÉ		
PLANTA BAIXA DO GRUPO ESCOLAR		
E.E.I.F. ERNESTO ALEXANDRE SILVA		
LOCAL: PEDRA PRETA-CARIRÉ-CEARÁ		
Data: janeiro 20104	Escala: 1 : 100	Prancha:
Desenhista: AQUINO		01 / 01

CA



NEXO

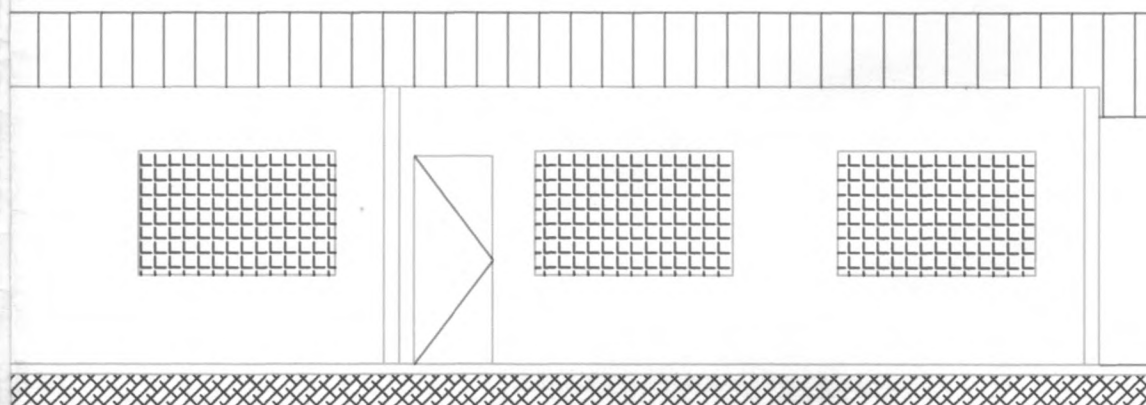

Jose Acacio Rufino Vieira
Eng. Civil - CREA-CE
RNP: 06006436-46

PREFEITURA MUNICIPAL DE CARIRÉ

PLANTA BAIXA ANEXO

LOCAL: ANIL-CARIRÉ-CEARÁ

Data: JANEIRO 2014	Escala: 1 : 100	Revisão: 00	Prancha: 01 / 01
Desenhista:			



20.60

MA
José Aquino Rufino Vieira
Eng. Civil-CREA-CE
RNP:06006436-46

PREFEITURA MUNICIPAL DE CARIRÉ
PLANTA BAIXA E.E.I.E.F. JOSÉ PATROCINO BRAGA
LOCAL: JUCÁ-CARIRÉ-CEARÁ

Data: JANEIRO 2014	Escala: 1 : 500	Revisão: 00	Prancha: 01 / 01
Desenhista: AQUINO			

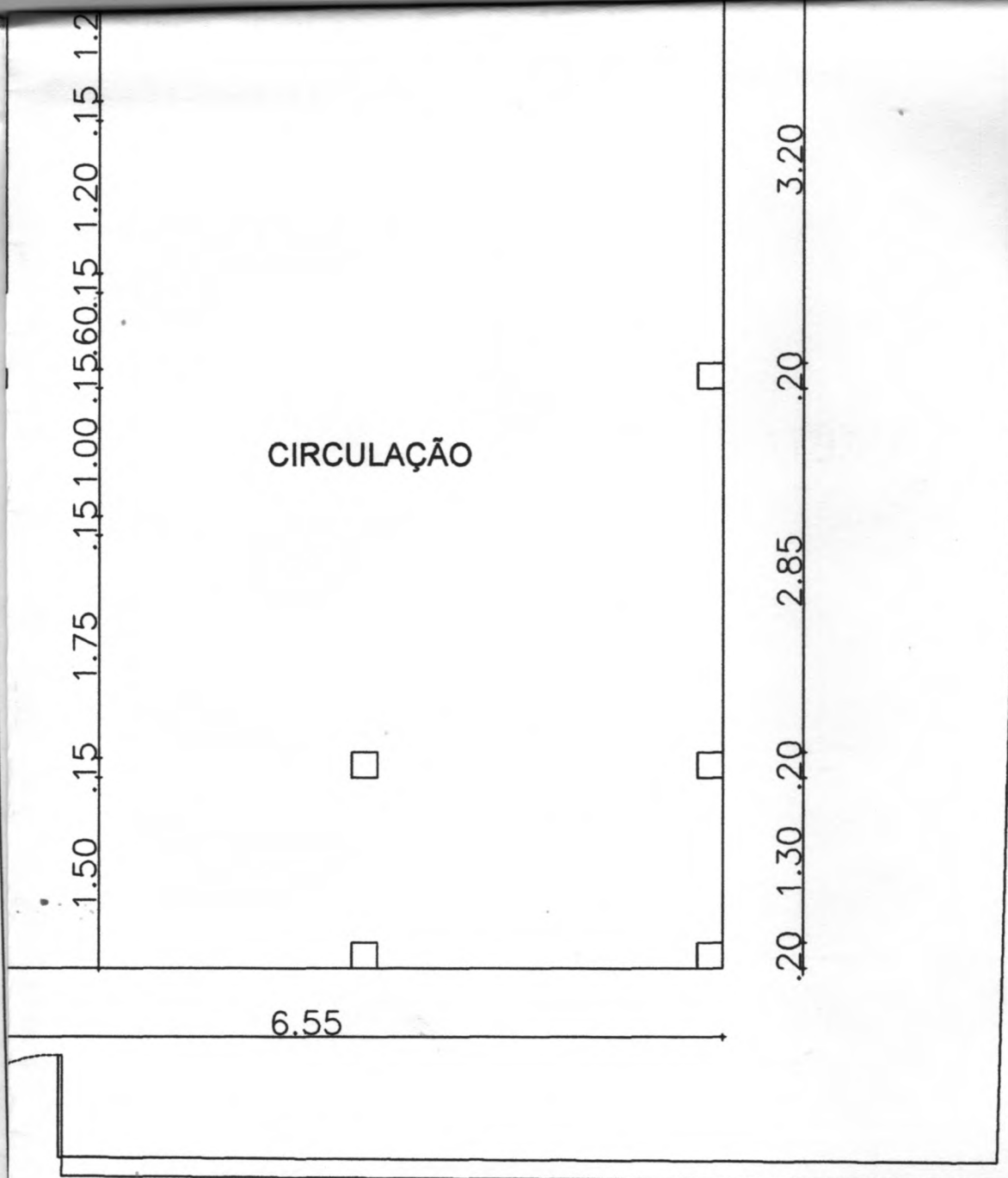

Ypm
 José Aquino Rufino Vieira
 Eng. Civil-CREA-CE
 RNP:06006436-46

PREFEITURA MUNICIPAL DE CARIRÉ
PLANTA BAIXA E.E.I.E.F.DOMINGOS RIBEIRO DE PAIVA
LOCAL: ALMAS-CARIRÉ-CEARÁ

Data: JANEIRO 2014	Escala: 1 : 500	Revisão: 00	Prancha: 01 / 01
Desenhista: AQUINO			

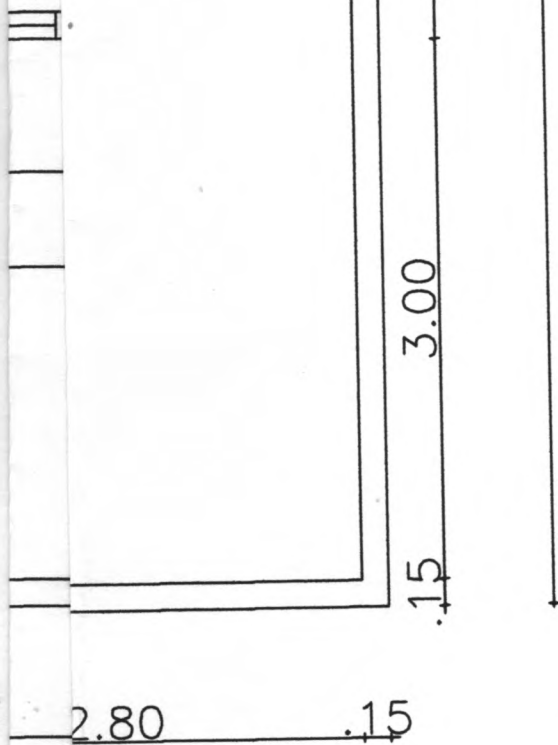

[Handwritten Signature]
José Aquino Rufino Vieira
Eng. Civil-CREA-CE
RNP:06006436-46

PREFEITURA MUNICIPAL DE CARIRÉ
PLANTA BAIXA DA E.E.I.F.ODETE FREIRE DE
MESQUITA
LOCAL: FLORES-CARIRÉ-CEARÁ

Data: janeiro 2014	Escala: 1 : 100	Revisão: 00	Prancha: 01 / 01
Desenhista: AQUINO			

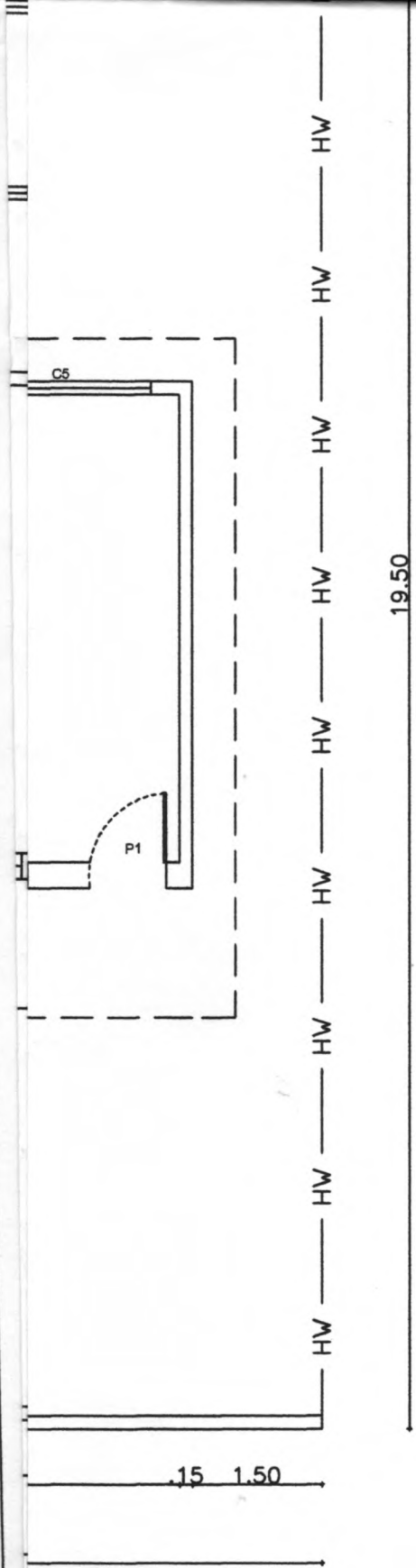

MPV
José Aquino Rufino Vieira
Eng. Civil-CREA-CE
RNP:06006436-46

PREFEITURA MUNICIPAL DE CARIRÉ
PLANTA BAIXA DA E.E.I.F. VICENTE
FERREIRA DE ALMEIDA
LOCAL: CACIMBAS-CARIRÉ-CEARÁ

Data: NOVEMBRO DE 2009	Escala: 1 : 100	Revisão: 00	Prancha: 01 / 01
Desenhista: AQUINO			



Jose Aquino Rufino Vieira
Jose Aquino Rufino Vieira
Eng. Civil-CREA-CE
RNP:06006435-

PREFEITURA MUNICIPAL DE CARIRÉ
PLANTA BAIXA E.E.I.E.F.CEFISA AGUIAR

LOCALIDADE: RUA ISAÍAS MACHADO PORTELA

LOCAL: SEDE-CARIRÉ-CEARÁ

Data: janeiro de 2014	Escala: 1 : 500	Revisão: 00	Prancha:
--------------------------	--------------------	----------------	----------

Desenhista:
AQUINO

01 / 01



(PAPEL TIMBRADO DA PROPONENTE)

ANEXO II - MODELO DE APRESENTAÇÃO DE PROPOSTA

LOCAL E DATA

À
Comissão Permanente de Licitações da Prefeitura Municipal do Cariré
CARIRÉ-CE.

REF.: TOMADA DE PREÇO Nº 3001.01/2014SME

OBJETO:

PREZADOS SENHORES,

Apresentamos a V.Sas. nossa proposta para execução das obras objeto do Edital de TOMADA DE PREÇO Nº 3001.01/2014SME, pelo preço global de R\$ _____ (_____), com prazo de execução de acordo com o cronograma físico financeiro.

Caso nos seja adjudicado o objeto da presente licitação, nos comprometemos a assinar o contrato no prazo determinado no documento de convocação, indicando para esse fim o Sr. _____, Carteira de Identidade nº. _____ expedida em __/__/____, Órgão Expedidor _____ e CNPJ nº _____, como representante legal desta empresa.

Informamos que o prazo de validade da nossa proposta é de 60 (sessenta) dias corridos, a contar da data de abertura da licitação.

Finalizando, declaramos que estamos de pleno acordo com todas as condições estabelecidas no Edital da licitação e seus anexos.
Atenciosamente,

.....
FIRMA PROPONENTE / CNPJ

.....
REPRESENTANTE LEGAL / CPF



ANEXO IV - MINUTA DE CONTRATO

TERMO DE CONTRATO QUE ENTRE SI FAZEM O MUNICÍPIO DE CARIRÉ, ATRAVÉS DA SECRETARIA DE EDUCAÇÃO, COM _____, NAS CONDIÇÕES ABAIXO PACTUADAS:

O Município de Cariré, pessoa jurídica de direito público interno, através da SECRETARIA DE EDUCAÇÃO, em sua sede na Praça Elísio Aguiar, s/n, Centro, Cariré-Ce, inscrito no CNPJ/MF sob o n.º 07.598.600/0001-42, neste ato representado(a) pelo(a) Ordenadora de Despesas Sra. VIRGINA SOUZA AGUIAR portadora do CPF n.º _____, doravante denominado de CONTRATANTE, e, do outro lado a empresa, _____ com endereço à _____ em _____, Estado do _____, inscrito no CNPJ sob o n.º _____, representado por _____ portador do CPF n.º _____, ao fim assinado, doravante denominada de CONTRATADA, de acordo com o Edital de TOMADA DE PREÇO n.º 3001.01/2014SME, em conformidade com o que preceitua a Lei Federal n.º 8.666/93 e suas alterações posteriores, sujeitando-se os contratantes às suas normas e às cláusulas e condições a seguir ajustadas:

CLAUSULA PRIMEIRA - DA FUNDAMENTAÇÃO LEGAL

1.1- Fundamenta-se este contrato na Tomada de Preços n.º 3001.01/2014SME, devidamente homologada pela autoridade competente, ao fim assinado e a proposta da Contratada, tudo parte integrante deste Termo Contratual, independente de transcrição, na Lei n.º 8.666/93 e suas alterações posteriores.

CLAUSULA SEGUNDA – DO OBJETO

2.1- O presente contrato tem por objeto a **A CONTRATAÇÃO DE EMPRESA PARA EXECUTAR SERVIÇOS DIVERSOS DE REFORMA NAS ESCOLAS DE DIVERSAS LOCALIDADES DO MUNICÍPIO DE CARIRÉ - CE, CONFORME PROJETO.**

CLAUSULA TERCEIRA - DO PREÇO

3.1- A CONTRATANTE pagará ao CONTRATADO pela execução do objeto deste contrato o valor global de R\$ _____ (_____) a ser pago de acordo com as medições e o cronograma físico financeiro.

CLAUSULA QUARTA - DAS OBRIGAÇÕES DA CONTRATANTE

4.1-A Contratante se obriga a proporcionar à Contratada todas as condições necessárias ao pleno cumprimento das obrigações decorrentes do Termo Contratual, consoante estabelece a Lei n.º 8.666/93 e suas alterações posteriores;
4.2-Fiscalizar e acompanhar a execução do objeto contratual;
4.3-Comunicar à Contratada toda e qualquer ocorrência relacionada com a execução do objeto contratual, diligenciando nos casos que exigem providências corretivas;
4.4-Providenciar os pagamentos à Contratada à vista das Notas Fiscais /Faturas devidamente atestadas pelo Setor Competente.

CLAUSULA QUINTA - DAS OBRIGAÇÕES DA CONTRATADA

5.1-Executar o objeto do Contrato de conformidade com as condições e prazos estabelecidos na TOMADA DE PREÇO n.º 3001.01/2014SME, no Termo Contratual e na proposta vencedora do certame;
5.2-Manter durante toda a execução do objeto contratual ,em compatibilidade com as obrigações assumidas, todas as condições de habilitação e qualificação exigidas na Lei de Licitações;
5.3-Utilizar profissionais devidamente habilitados;



- 5.4-Substituir os profissionais nos casos de impedimentos fortuitos, de maneira que não se prejudiquem o bom andamento e a boa prestação dos serviços;
- 5.5-Facilitar a ação da FISCALIZAÇÃO na inspeção da obra, prestando, prontamente, os esclarecimentos que forem solicitados pela CONTRATANTE;
- 5.6-Responder perante a Prefeitura Municipal do Cariré, mesmo no caso de ausência ou omissão da FISCALIZAÇÃO, indenizando-a devidamente por quaisquer atos ou fatos lesivos aos seus interesses, que possam interferir na execução do Contrato, que sejam eles praticados por empregados, prepostos ou mandatários seus. A responsabilidade se estenderá a danos causados a terceiros, devendo a CONTRATADA adotar medidas preventivas contra esses danos, com fiel observância das normas emanadas das autoridades competentes e das disposições legais vigentes;
- 5.7-Responder, perante as leis vigentes, pelo sigilo dos documentos manuseados, sendo que a CONTRATADA não deverá, mesmo após o término do CONTRATO, sem consentimento prévio por escrito da CONTRATANTE, fazer uso de quaisquer documentos ou informações especificadas no parágrafo anterior, a não ser para fins de execução do CONTRATO;
- 5.8- Providenciar a imediata correção das deficiências e/ ou irregularidades apontadas pela Contratante;
- 5.9- Pagar seus empregados no prazo previsto em lei, sendo também de sua responsabilidade o pagamento de todos os tributos que, direta ou indiretamente, incidam sobre a prestação dos serviços contratados inclusive as contribuições previdenciárias fiscais e parafiscais, FGTS, PIS, emolumentos, seguros de acidentes de trabalho, etc, ficando excluída qualquer solidariedade da Prefeitura Municipal do Cariré, por eventuais atuações administrativas e/ou judiciais uma vez que a inadimplência da CONTRATADA, com referência às suas obrigações, não se transfere a Prefeitura Municipal do Cariré;
- 5.10-Disponibilizar, a qualquer tempo, toda documentação referente ao pagamento dos tributos, seguros, encargos sociais, trabalhistas e previdenciários relacionados com o objeto do CONTRATO;
- 5.11-Responder, pecuniariamente, por todos os danos e/ou prejuízos que forem causados à União, Estado, Município ou terceiros, decorrentes da prestação dos serviços;
- 5.12-Respeitar as normas de segurança e medicina do trabalho, previstas na Consolidação das Leis do Trabalho e legislação pertinente;
- 5.13-Responsabilizar-se pela adoção das medidas necessárias à proteção ambiental e às precauções para evitar a ocorrência de danos ao meio ambiente e a terceiros, observando o disposto na legislação federal, estadual e municipal em vigor, inclusive a Lei nº 9.605, publicada no D.O.U. de 13/02/98;
- 5.14-Responsabilizar-se perante os órgãos e representantes do Poder Público e terceiros por eventuais danos ao meio ambiente causados por ação ou omissão sua, de seus empregados, prepostos ou contratados;
- 5.15- A CONTRATADA deverá colocar na obra como residente um Engenheiro Civil com experiência comprovada em execução de serviços semelhantes aos licitados.
- 5.16- A CONTRATADA estará obrigada ainda a satisfazer aos requisitos e atender a todas as exigências e condições a seguir estabelecidas:
- a) Prestar os serviços de acordo com o edital e seus anexos, projetos e as Normas da ABNT.
 - b) Atender às normas da Associação Brasileira de Normas Técnicas (ABNT) e demais normas internacionais pertinentes ao objeto contratado;
 - c) Responsabilizar-se pela conformidade, adequação, desempenho e qualidade dos serviços e bens, bem como de cada material, matéria-prima ou componente individualmente considerado, mesmo que não sejam de sua fabricação, garantindo seu perfeito desempenho;
 - d) Apresentar, caso a CONTRATADA seja obrigada pela legislação pertinente, antes da 1ª medição, cronograma e descrição da implantação das medidas preventivas definidas no Programa de Condições e Meio Ambiente de Trabalho na Industrial da Construção – PCMAT, no Programa de Controle Médico de Saúde Ocupacional – PCMSO e seus respectivos responsáveis, sob pena de retardar o processo de pagamento;



- e) Registrar o Contrato decorrente desta licitação no CREA, na forma da Lei, e apresentar o comprovante de "Anotação de Responsabilidade Técnica" correspondente antes da apresentação da primeira fatura, perante a Prefeitura Municipal do Cariré, sob pena de retardar o processo de pagamento;
- f) Fornecer toda e qualquer documentação, cálculo estrutural, projetos, etc., produzidos durante a execução do objeto do Contrato, de forma convencional e em meio magnético (CD Rom);

CLÁUSULA SEXTA - DOS PRAZOS

- 6.1-Os serviços objeto deste contrato deverão ser executados e concluídos dentro do prazo estipulado no cronograma físico financeiro, contados a partir do recebimento da ordem de serviço, podendo ser prorrogado nos termos da Lei 8.666/93 e suas alterações.
- 6.2-Os pedidos de prorrogação deverão se fazer acompanhar de um relatório circunstanciado e do novo cronograma físico-financeiro adaptado às novas condições propostas. Esses pedidos serão analisados e julgados pela fiscalização da Prefeitura Municipal do Cariré.
- 6.3-Os pedidos de prorrogação de prazos serão dirigidos a SECRETARIA DE EDUCAÇÃO, até 10 (dez) dias antes da data do término do prazo contratual.
- 6.4-Os atrasos ocasionados por motivo de força maior ou caso fortuito, desde que notificados no prazo de 48 (quarenta e oito) horas e aceitos pela Prefeitura do Cariré, não serão considerados como inadimplemento contratual.

CLÁUSULA SÉTIMA - DO RECEBIMENTO DOS SERVIÇOS

- 7.1-O recebimento da obra será feito por equipe ou comissão técnica, constituída pela prefeitura Municipal do Cariré, para este fim.

7.2- O OBJETO DESTES CONTRATO SERÁ RECEBIDO:

- a) Provisoriamente, pelo responsável por seu acompanhamento e fiscalização, mediante termo circunstanciado, assinado pelas partes, em até 10 (dez) dias da comunicação escrita da CONTRATADA;

- b) Definitivamente, pela equipe ou comissão técnica, mediante "Termo de Entrega e Recebimento dos Serviços", circunstanciado, assinado pelas partes, após o decurso do prazo de observação, ou vistoria que comprove a adequação do objeto aos termos contratuais, observando o disposto no art. 69 da Lei nº 8666/93.

- 7.3- Mediante termo circunstanciado assinado pelas partes e apresentação das baixas ao INSS e no CREA, referente à matrícula do serviço.

- 7.4- Para efeito da devolução de que trata o subitem anterior, a garantia prestada pelo licitante, quando em dinheiro, será atualizada monetariamente.

CLAUSULA OITAVA - DA DURAÇÃO DO CONTRATO

- 8.1- O contrato terá um prazo de vigência a partir da data de assinatura do contrato, pelo período de 180 (cento e oitenta) dias, podendo ser prorrogado nos casos e formas previstos na Lei nº 8.666, de 21 de junho de 1993 e alterações posteriores.

CLAUSULA NONA - DAS CONDIÇÕES DE PAGAMENTO

- 9.1- As medições deverão ser elaboradas pela contratada, de comum acordo com a fiscalização e entregues na Prefeitura Municipal do Cariré, até o antepenúltimo dia útil do mês. Para isso, devem ser considerados os serviços executados somente até o terceiro dia anterior a esta data da entrega. As medições não entregues até esta data serão cadastradas com de valor ZERO e o valor



constante no cronograma financeiro, referente a esse período, será automaticamente transferido para o período posterior.

9.2- O pagamento dos serviços será efetuado até o 30º (trigésimo) dia seguinte ao dia da apresentação da fatura.

CLAUSULA DÉCIMA - DA FONTE DE RECURSOS

10.1- As despesas decorrentes da contratação correrão por conta, dos recursos oriundos do Tesouro Municipal, sob a dotação orçamentária nº 07.02.1236512021.027 / 07.02.1236112051.026, elemento de despesas 33.90.39.00, com recursos próprios.

CLAUSULA DÉCIMA PRIMEIRA - DO REAJUSTAMENTO DE PREÇO

11.1- Os preços são firmes e irrevogáveis pelo período de 12 (doze) meses da apresentação da proposta. Caso o prazo exceda a 12 (doze) meses os preços contratuais poderão ser reajustados, tomando-se por base a data da apresentação da proposta, pela variação do INCC – Índice Nacional de Custo da Construção, elaborado pela Fundação Getúlio Vargas;

CLAUSULA DÉCIMA SEGUNDA – DAS ALTERAÇÕES CONTRATUAIS

12.1- A CONTRATADA fica obrigada a aceitar, nas mesmas condições contratuais, acréscimos ou supressões no quantitativo do objeto contratado, até o limite de 25% (vinte e cinco por cento) do valor inicial atualizado do Contrato, conforme o disposto no § 1º, art. 65, da Lei nº 8.666/93 e suas alterações posteriores.

CLAUSULA DÉCIMA TERCEIRA - DAS SANÇÕES ADMINISTRATIVAS

13.1-Pela inexecução total ou parcial das obrigações assumidas, garantidas a prévia defesa, a Administração poderá aplicar à Contratada, as seguintes sanções:

a) Advertência;

b) Multa:

b.1) Multa de 10,0 % (dez por cento) sobre o valor de sua proposta, em caso de recusa da licitante vencedora em assinar o contrato dentro do prazo de 5 (cinco) dias úteis, contados da data da notificação feita pela Contratante;

b.2) Multa de 0,3 % (três décimos por cento) por dia de atraso na execução dos serviços, até o limite de 30 (trinta) dias;

b.3) Multa de 2,0 % (dois por cento) cumulativos sobre o valor da parcela não cumprida do Contrato e rescisão do pacto, a critério da Prefeitura Municipal do Cariré, em caso de atraso dos serviços superior a 30 (trinta) dias.

b.3) Os valores das multas referidas nesta cláusula serão descontados "ex-officio" da Contratada, mediante subtração a ser efetuada em qualquer fatura de crédito em seu favor que mantenha junto a Prefeitura Municipal do Cariré, independente de notificação ou interpelação judicial ou extrajudicial.

c) Suspensão Temporária do direito de participar de licitação e impedimento de contratar com a Administração, pelo prazo de até 02 (dois) anos.

d) Declaração de inidoneidade para licitar ou contratar com a Administração Pública, enquanto perdurarem os motivos determinantes da punição ou até que a contratante promova a sua reabilitação.

CLAUSULA DÉCIMA QUARTA - DAS RESCISÕES CONTRATUAIS

14.1-A rescisão contratual poderá ser:

14.2-Determinada por ato unilateral e escrito da CONTRATANTE, nos casos enumerados nos incisos I a XII e XVIII do art. 78 da Lei Federal nº 8.666/93;

14.3-Amigável, por acordo entre as partes, mediante autorização escrita e fundamentada da autoridade competente, reduzida a termo no processo licitatório, desde que haja conveniência da Administração;



14.4-Em caso de rescisão prevista nos incisos XII e XVII do art. 78 da Lei nº 8.666/93, sem que haja culpa do CONTRATADO, será esta ressarcida dos prejuízos regulamentares comprovados, quando os houver sofrido;

14.5-A rescisão contratual de que trata o inciso I do art. 78 acarreta as conseqüências previstas no art. 80, incisos I a IV, ambos da Lei nº 8.666/93.

CLAUSULA DÉCIMA QUINTA - DOS RECURSOS ADMINISTRATIVOS

15.1-Os recursos cabíveis serão processados de acordo com o que estabelece o art. 109 da Lei nº 8666/93 e suas alterações.

15.2-Os recursos deverão ser interpostos mediante petição devidamente arrazoada e subscrita pelo representante legal da recorrente dirigida à Comissão de Licitação da Prefeitura Municipal do Cariré.

15.3-Os recursos serão protocolados na Prefeitura Municipal e encaminhados à Comissão de Licitação.

CLAUSULA DÉCIMA SEXTA - DO FORO

16.1- Fica eleito o foro da Comarca do Cariré, Estado do Ceará, para dirimir toda e qualquer controvérsia oriunda do presente, que não possa ser resolvida pela via administrativa, renunciando-se, desde já, a qualquer outro, por mais privilegiado que seja.

E, por estarem acertados as partes, firmam o presente instrumento contratual em 03 (três) vias para que possa produzir os efeitos legais.

Cariré (CE), ____ de _____ de 2014.

VIRGINA SOUZA AGUIAR
ORDENADORA DE DESPESAS DA
SECRETARIA DE EDUCAÇÃO
CONTRATANTE

CONTRATADA

TESTEMUNHAS:

01. _____
Nome:
CPF/MF:

02. _____
Nome:
CPF/MF



ESTADO DO CEARÁ
PREFEITURA MUNICIPAL DE CARIRÉ



ANEXO V

MINUTA DE DECLARAÇÃO (Artigo. 27, inciso V, da Lei Federal nº 8.666/93 e inciso XXXIII do art. 7º da Constituição Federal).

DECLARAMOS, para todos os fins e sob as penas da lei, que não executamos trabalho noturno, perigoso ou insalubre com menores de dezoito anos e de qualquer trabalho com menores de dezesseis anos, salvo na condição de aprendiz, a partir de quatorze anos, em cumprimento ao disposto no inciso XXXIII do art. 7º da Constituição Federal e de conformidade com a exigência prevista no inciso V, do art. 27 da Lei Federal nº 8.666/93 e suas alterações posteriores.

Cariré - CE, ___ de _____ de 2014.

Carimbo e assinatura do representante legal da empresa.



ANEXO VI

MINUTA DE DECLARAÇÃO DE MICROEMPRESA OU EMPRESA DE PEQUENO PORTE

Ref.: TOMADA DE PREÇOS Nº 3001.01/2014SME

....., inscrita no CNPJ no
..., por intermédio de seu representante legal, o(a) Sr.(a.)
....., portador(a) da Carteira de Identidade nº
..... e do CPF no, DECLARA, para fins do
disposto no subitem 6.1 do Edital, sob as sanções administrativas cabíveis e sob
as penas da lei, que esta empresa, na presente data, é considerada:

() MICROEMPRESA, conforme Inciso I do artigo 3º da Lei Complementar nº
123, de 14/12/2006;

() EMPRESA DE PEQUENO PORTE, conforme Inciso II do artigo 3º da Lei
Complementar nº 123, de 14/12/2006.

Declara ainda que a empresa está excluída das vedações constantes do parágrafo
4º do artigo 3º da Lei Complementar nº 123, de 14 de dezembro de 2006.

.....
(local e data)

.....
(carimbo e assinatura do representante legal)

OBS. Assinalar com um "X" a condição da empresa.

Este formulário deverá ser entregue à Comissão juntamente com os envelopes
"A" e "B", pelas empresas que pretenderem se beneficiar nesta licitação do regime
diferenciado e favorecido previsto na Lei Complementar nº 123/2006.



ANEXO VII
MINUTA DE DECLARAÇÃO DE INEXISTÊNCIA DE FATO IMPEDITIVO
SUPERVENIENTE A HABILITAÇÃO

Ref.: TOMADA DE PREÇOS Nº 3001.01/2014SME

....., inscrita no
CNPJ nº, por intermédio de seu representante legal
o(a) Sr(a), portador(a) da Carteira de
Identidade nº e do CPF nº,
DECLARA, para fins do disposto no Edital supracitado, sob as sanções
administrativas cabíveis e sob as penas da lei, que até a presente data inexistem
fatos impeditivos para sua habilitação no presente processo licitatório. Declara
ainda estar ciente da obrigatoriedade de comunicar a ocorrência de qualquer
evento impeditivo posterior.

.....
(local e data)

.....
(carimbo e assinatura do representante legal)

OBS.: Este formulário deverá ser inserido no envelope "A"



ANEXO VIII MODELO DE PROCURAÇÃO

Ref.: TOMADA DE PREÇOS Nº 3001.01/2014SME

OUTORGANTE: (Nome e qualificação COMPLETA)

OUTORGADO: (Nome e qualificação COMPLETA)

PODERES

Apresentar documentação e propostas, participar de sessões públicas de abertura de documentos de habilitação e de propostas, assinar as respectivas atas, registrar ocorrências, formular impugnações, interpor recursos, renunciar ao direito de recurso, renunciar a recurso interposto e assinar todos os atos e quaisquer documentos indispensáveis ao bom e fiel cumprimento do presente mandato.

.....
(local e data)

.....
(carimbo e assinatura do representante legal)

Obs: Se particular, deverá ter firma reconhecida em cartório, e ser elaborada em papel timbrado da licitante e assinada por representante legal ou pessoa devidamente autorizada, sendo necessário comprovar os poderes do outorgante para fazer a delegação acima.