



PROJETO BÁSICO

1. OBJETO: CONTRATAÇÃO DE EMPRESA PARA EXECUÇÃO DO PROJETO DE REFORMA E AMPLIAÇÃO DA ESCOLA MARIANA FRANCA DE SOUSA NA LOCALIDADE DE OLHO D'ÁGUA NO MUNICÍPIO DE CARIRÉ-CE, CONFORME ORÇAMENTO ANEXO AO EDITAL

2. DA JUSTIFICATIVA

2.1. A Escola Mariana Franca de Sousa, localizada na comunidade de Olho D'Água, no município de Cariré, desempenha um papel crucial no desenvolvimento educacional e social da região. A necessidade de realizar uma reforma e ampliação na infraestrutura da escola é evidente, e a contratação de uma empresa especializada para executar esse projeto se justifica por diversos motivos:

- **Condições Precárias da Infraestrutura Atual:** A estrutura física da escola encontra-se em estado precário, com instalações antigas, desgaste natural ao longo dos anos e, possivelmente, inadequações às normas de segurança vigentes. A reforma é vital para garantir um ambiente propício ao ensino e aprendizado.
- **Aumento da Demanda por Vagas:** Observa-se um crescimento na demanda por vagas na escola, indicando a necessidade iminente de ampliação das instalações para acomodar um número maior de estudantes. A execução do projeto de ampliação visa atender a essa demanda crescente.
- **Melhoria na Qualidade do Ensino:** Um ambiente escolar adequado contribui diretamente para a qualidade do ensino. A reforma e ampliação proporcionarão espaços mais confortáveis e modernos, estimulando o interesse dos alunos e proporcionando condições mais favoráveis para práticas pedagógicas inovadoras.
- **Atendimento às Normas Educacionais e de Acessibilidade:** A reforma se propõe a adequar a infraestrutura da escola às normas educacionais e de acessibilidade, promovendo inclusão e garantindo que todos os estudantes tenham acesso igualitário às instalações e aos recursos educacionais.
- **Valorização da Comunidade Escolar:** A comunidade escolar, composta por alunos, professores e funcionários, merece um ambiente digno e seguro. A reforma e ampliação da escola são investimentos na valorização dessa comunidade, reconhecendo a importância do papel desempenhado por todos os envolvidos no processo educacional.
- **Compromisso com o Desenvolvimento Educacional:** Investir na infraestrutura educacional reflete o compromisso do município de Cariré com o desenvolvimento sustentável e a promoção da educação como um pilar fundamental para o crescimento da comunidade.

2.2. Portanto, a contratação de uma empresa especializada para a execução do projeto de reforma e ampliação da Escola Mariana Franca de Sousa é crucial para atender às demandas crescentes, proporcionar um ambiente educacional adequado e fortalecer o compromisso com a qualidade da educação na região.

3. DAS ESPECIFICAÇÕES E QUANTITATIVOS DO OBJETO

3.1. As especificações e quantitativos do objeto constam na documentação anexa, tais quais orçamentos, memórias de cálculo, cronogramas das obras, composições, memoriais descritivos, etc.

4. DOS PRAZOS

4.1. Os serviços objetos desta licitação deverão ser executados e concluídos dentro do prazo de **90 (noventa) dias**, contados a partir do 5º dia útil após a emissão da Ordem de Serviço, podendo ser prorrogado nos termos da Lei nº 8.666/93 e suas alterações.

4.2. Os pedidos de prorrogação deverão ser feitos acompanhados de um relatório circunstanciado. Esses pedidos serão analisados e julgados pela fiscalização da Prefeitura Municipal de Cariré.

4.3. Os pedidos de prorrogação de prazos serão dirigidos ao CONTRATANTE, até 10 (dez) dias antes da data do término do prazo contratual.

4.4. Os atrasos ocasionados por motivo de força maior ou caso fortuito, desde que notificados no prazo de 48 (quarenta e oito) horas e aceitos pelo CONTRATANTE, não serão considerados como inadimplemento contratual.

4.5. O prazo de vigência será de **120 (cento e vinte) dias**, contados a partir do 5º dia útil após a publicação do respectivo extrato junto à Imprensa Oficial do Município de Cariré, podendo ser prorrogado nos termos da Lei nº 8.666/93 e suas alterações.

5. DAS CONDIÇÕES DE PAGAMENTO

5.1. O pagamento será efetuado em até 30 dias da emissão da nota fiscal referente à medição atestada da contratada pela contratante. As medições deverão ser elaboradas pela CONTRATADA, de comum acordo com a fiscalização, referente aos serviços executados, e entregues no Setor de Protocolo da PMC entre os dias 01 (primeiro) e 05 (cinco) de cada mês. As medições terão periodicidade mensal, entre os dias 01 (primeiro) e 30 (trinta) do mês subsequente, exceto a primeira que será elaborada no início dos serviços até o dia 30 (trinta). A fiscalização atestará os serviços executados até o dia 30 (trinta) de cada mês.

5.2. A CONTRATADA se obriga a apresentar junto à fatura dos serviços prestados, cópia da quitação das seguintes obrigações patronais referente ao mês anterior ao do pagamento:

- Recolhimento das contribuições devidas ao INSS (parte do empregador e parte do empregado), relativas aos empregados envolvidos na execução do objeto deste instrumento;
- Recolhimento do FGTS, relativo aos empregados referidos na alínea anterior;
- Comprovante de recolhimento do PIS e ISS, quando for o caso, dentro de 20 (vinte) dias a partir do recolhimento destes encargos;
- Relação dos empregados utilizados nos serviços contratados assinada pela Fiscalização do Contrato;
- Folha de pagamento relativa aos empregados utilizados nos serviços contratados.
- Cópia da ART da obra; e
- Cópia do CEI (Cadastro Específico do INSS).

5.3. A CONTRATADA deverá apresentar juntamente com cada medição Relatório Mensal sobre Segurança e Medicina do Trabalho da obra/frente de serviço, indicando, se for o caso, os acidentes ocorridos e respectivas providências tomadas, fiscalizações realizadas pela Superintendência Regional do Trabalho e resultados destas, bem como as inspeções de iniciativa da própria CONTRATADA.

5.4. O pagamento de cada fatura dependerá da apresentação dos documentos e quitações acima referidos.

5.5. O pagamento dos serviços será efetuado até o 30º (trigésimo) dia seguinte após a emissão da nota fiscal, desde que a documentação protocolada atenda aos requisitos estabelecidos neste Edital.

6. DAS CONDIÇÕES GERAIS DA PRESTAÇÃO DOS SERVIÇOS

6.1. A CONTRATADA estará obrigada a satisfazer os requisitos e atender a todas as exigências e condições a seguir estabelecidas:

- Recrutar pessoal habilitado e com experiência comprovada fornecendo ao CONTRATANTE relação nominal dos profissionais, contendo identidade e atribuição/especificação técnica;
- Executar a obra através de pessoas idôneas, assumindo total responsabilidade por quaisquer danos ou falta que venham a cometer no desempenho de suas funções, podendo a Secretaria solicitar a substituição daqueles cuja conduta seja julgada inconvenientes;



- c) Substituir os profissionais nos casos de impedimentos fortuitos, de maneira que não se prejudiquem o bom andamento e a boa prestação dos serviços;
- d) Facilitar a ação da FISCALIZAÇÃO na inspeção da obra, prestando, prontamente, os esclarecimentos que forem solicitados pelo CONTRATANTE;
- e) Responder perante a CONTRATANTE, mesmo no caso de ausência ou omissão da FISCALIZAÇÃO, indenizando-a devidamente por quaisquer atos ou fatos lesivos aos seus interesses, que possam interferir na execução do Contrato, quer sejam eles praticados por empregados, prepostos ou mandatários seus. A responsabilidade se estenderá a danos causados a terceiros, devendo a CONTRATADA adotar medidas preventivas contra esses danos, com fiel observância das normas emanadas das autoridades competentes e das disposições legais vigentes;
- f) Responder, perante as leis vigentes, pelo sigilo dos documentos manuseados, sendo que a CONTRATADA não deverá, mesmo após o término do Contrato, sem consentimento prévio por escrito do CONTRATANTE, fazer uso de quaisquer documentos ou informações especificados no parágrafo anterior, a não ser para fins de execução do Contrato;
- g) Pagar seus empregados no prazo previsto em lei, sendo também de sua responsabilidade o pagamento de todos os tributos que, direta ou indiretamente, incidam sobre a prestação dos serviços contratados inclusive as contribuições previdenciárias fiscais e parafiscais, FGTS, PIS, emolumentos, seguros de acidentes de trabalho etc, ficando excluída qualquer solidariedade do CONTRATANTE por eventuais autuações administrativas e/ou judiciais uma vez que a inadimplência da CONTRATADA, com referência às suas obrigações, não se transfere ao CONTRATANTE;
- h) Disponibilizar, a qualquer tempo, toda documentação referente ao pagamento dos tributos, seguros, encargos sociais, trabalhistas e previdenciários relacionados com o objeto do Contrato;
- i) Responder pecuniariamente por todos os danos e/ou prejuízos que forem causados à União, Estado, município ou terceiros decorrentes da prestação de serviços;
- j) Respeitar as Normas de Segurança e Medicina do Trabalho, previstas na Consolidação das Leis do Trabalho e legislação pertinente;
- k) Responsabilizar-se pela adoção das medidas necessárias à proteção ambiental e às precauções para evitar a ocorrência de danos ao meio ambiente e a terceiros, observando o disposto na legislação federal, estadual e municipal em vigor, inclusive a Lei nº 9.605, publicada no D.O.U. de 13/02/98;
- l) Responsabilizar-se perante aos órgãos e representantes do Poder Público e terceiros por eventuais danos ao meio ambiente causados por ação ou omissão sua, de seus empregados, prepostos ou contratados;
- m) Manter durante toda a execução da obra, em compatibilidade com as obrigações por ele assumidas, todas as condições de habilitação e qualificação exigidas na licitação;
- n) Manter nos locais dos serviços um "Livro de Ocorrências", onde serão registrados o andamento dos serviços e os fatos relativos às recomendações da FISCALIZAÇÃO. Os registros feitos receberão o visto da CONTRATADA e da FISCALIZAÇÃO;
- o) Colocar na obra como residente um Engenheiro com experiência comprovada em execução de serviços semelhantes aos licitados, devendo seu nome ser submetido à aprovação da Secretaria, após a assinatura do Contrato.

7. DAS CONDIÇÕES ESPECIAIS DA PRESTAÇÃO DOS SERVIÇOS

7.1. A CONTRATADA estará obrigada a satisfazer os requisitos e atender a todas as exigências e condições a seguir estabelecidas:

- a) Prestar os serviços de acordo com este Termo e seus complementos;
- b) Atender às normas da Associação Brasileira de Normas Técnicas (ABNT) e demais normas internacionais pertinentes ao objeto contratado;

[Handwritten signature]

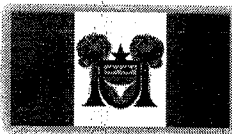

- c) Responsabilizar-se pela conformidade, adequação, desempenho e qualidade dos serviços e bens, bem como de cada material, matéria-prima ou componente individualmente considerado, mesmo que não sejam de sua fabricação, garantindo seu perfeito desempenho;
- d) Apresentar, caso a CONTRATADA seja obrigada pela legislação pertinente, antes da 1ª (primeira) medição, cronograma e descrição da implantação das medidas preventivas definidas no Programa de Condições e Meio Ambiente de Trabalho na Indústria da Construção – PCMAT, Programa de Controle Médico de Saúde Ocupacional – PCMSO e seus respectivos responsáveis, sob pena de retardar o processo de pagamento;
- e) Registrar o Contrato decorrente desta licitação no CREA, na forma da Lei, e apresentar o comprovante de “Anotação de Responsabilidade Técnica” correspondente antes da apresentação da primeira fatura, perante a Secretaria, sob pena de retardar o processo de pagamento;
- f) Registrar o Contrato decorrente desta licitação junto ao INSS, e apresentar a matrícula correspondente antes da apresentação da primeira fatura, perante a CONTRATANTE, sob pena de retardar o processo de pagamento;
- g) Fornecer toda e qualquer documentação, cálculo estrutural, projetos, etc., produzidos durante a execução do objeto do Contrato, de forma convencional e em meio digital;
- h) Apresentar até 05 (cinco) dias úteis, após o recebimento da Ordem de Serviço um novo Cronograma Físico – Financeiro adaptado à mesma, devidamente aprovado pela fiscalização da Secretaria, em 05 (cinco) vias;
- i) Aceitar, nas mesmas condições contratuais, os acréscimos ou supressões que se fizerem necessários, até os limites previstos em lei.
- j) A CONTRATADA concorda com a adequação do projeto que integrar o edital de licitação e as alterações contratuais sob alegação de falhas ou omissões em qualquer das peças, orçamentos, plantas, especificações, memoriais e estudos técnicos preliminares do projeto não poderão ultrapassar, no seu conjunto, dez por cento do valor total do contrato, computando-se esse percentual para verificação do limite previsto no § 1º do art. 65 da Lei nº 8.666, de 1993, conforme exigido pelo Decreto 7.983 de 08 de abril de 2013.

8. DO ACOMPANHAMENTO DOS SERVIÇOS E FISCALIZAÇÃO

8.1.1. Os serviços objeto desta Licitação serão acompanhados pelo GESTOR especialmente designado pelo CONTRATANTE para esse fim, e fiscalizados por engenheiro designado pela Secretaria, os quais deverão ter perfil para desempenhar tais tarefas, proporcionando a estes o conhecimento dos critérios e das responsabilidades assumidas.

8.1.2. Para o acompanhamento de que trata o subitem anterior, compete ao FISCAL a ser indicado pela Secretaria para que, dentre outras atribuições, cuide das seguintes atribuições: planejar, coordenar e solicitar da CONTRATADA e seus prepostos, ou obter do CONTRATANTE, tempestivamente, todas as providências necessárias ao bom andamento da execução do objeto licitado e anexar aos autos do processo correspondente cópia dos documentos escritos que comprovem as solicitações de providências;

8.1.3. Compete à FISCALIZAÇÃO dentre outras atribuições:

- a) Exigir fiel cumprimento do Contrato e seus ADITIVOS pela CONTRATADA;
- b) Solicitar o assessoramento técnico, caso necessário;
- c) Verificar e atestar as medições e encaminhá-las para aprovação do CONTRATANTE;
- d) Zelar pela fiel execução do objeto e pleno atendimento às especificações explícitas ou implícitas;
- e) Controlar a qualidade e quantidade dos materiais utilizados e dos serviços executados, rejeitando aqueles julgados não satisfatórios;
- f) Assistir a CONTRATADA na escolha dos métodos executivos mais adequados;
- g) Exigir da CONTRATADA a modificação de técnicas inadequadas, para melhor qualidade na execução do objeto licitado;

- h) Rever, quando necessário, o projeto e as especificações técnicas, adaptando-as às condições específicas;
- i) Dirimir as eventuais omissões e discrepâncias dos desenhos e especificações;
- j) Verificar a adequabilidade dos recursos empregados pelo CONTRATANTE, exigindo a melhoria dos serviços dentro dos prazos previstos;
- k) Anotar em expediente próprio as irregularidades encontradas, as providências que determinou os incidentes verificados e o resultado das medidas;
- l) Estabelecer diretrizes, dar e receber informações sobre a execução do Contrato;
- m) Determinar a paralisação da execução do Contrato quando, objetivamente, constatada uma irregularidade que precisa ser sanada, agindo com firmeza e prontidão;
- n) Emitir atestados ou certidões de avaliação dos serviços prestados, das obras executadas ou daquilo que for produzido pelo CONTRATADO;
- o) Conhecer detalhadamente o Contrato e as cláusulas nele estabelecidas;
- p) Levar ao conhecimento dos seus superiores aquilo que ultrapassar às suas possibilidades de correção;
- q) Indicar ao gestor que efetue glosas de medição por serviços/obras mal executados ou não executados e sugerir a aplicação de penalidades ao CONTRATADO em face do inadimplemento das obrigações;
- r) Confirmar a medição dos serviços efetivamente realizados, dos cronogramas de execução do objeto contratado.

9. DO RECEBIMENTO DOS SERVIÇOS

9.1. O objeto desta Licitação será recebido:

- a) Provisoriamente, pelo responsável por seu acompanhamento e fiscalização, mediante termo circunstanciado, assinado pelas partes, até 15 (quinze) dias da comunicação da CONTRATADA;
- b) Definitivamente, pela equipe ou comissão técnica, designada pelo CONTRATANTE, mediante Termo de Entrega e Recebimento Definitivo, circunstanciado, assinado pelas partes, em até 90 (noventa) dias contados do recebimento provisório, período este de observação ou vistoria que comprove a adequação do objeto aos termos contratuais, observado o disposto no art. 69 da Lei nº 8.666/93;

9.2. O Termo de Entrega e Recebimento Definitivo só poderá ser emitido mediante apresentação da baixa da obra no CREA e no INSS.

10. DA FISCALIZAÇÃO

10.1. A execução contratual será acompanhada e fiscalizada pela a Secretaria, especialmente designada para este fim pela contratante, de acordo com o estabelecido no art. 67 da Lei Federal nº 8.666/1993.

11. DAS SANÇÕES ADMINISTRATIVAS

11.1. No caso de inadimplemento de suas obrigações, a contratada estará sujeita, sem prejuízo das sanções legais nas esferas civil e criminal, às seguintes penalidades administrativas:

- a) Multa;
- b) Suspensão temporária de participação em licitação e impedimento de contratar com a Administração, por prazo não superior a 2 (dois) anos;
- c) Declaração de inidoneidade para licitar ou contratar com a Administração Pública.

11.2. As multas serão estipuladas na forma a seguir:

[Handwritten signature]

- 11.2.1. Multa moratória em caso de atraso injustificado da entrega do objeto contratual, a contar da respectiva solicitação do órgão contratante de 0,33% do valor total inadimplido, por dia e por ocorrência.
- 11.2.2. Multa indenizatória de 10% (dez por cento) sobre o valor total da adjudicação da licitação em caso de recusa à assinatura do Contrato, ou recusar-se a aceitar ou retirar o instrumento equivalente;
- 11.2.3. Multa de 0,33%, por dia e por ocorrência, em caso de atraso injustificado da entrega do objeto contratual, a contar da respectiva solicitação do órgão contratante.
- 11.2.4. Multa de 0,33% a 3,0%, por dia e por ocorrência, quando:
- a) deixar de manter as condições de habilitação durante o prazo do contrato, nos termos do inciso XIII do art. 55, da Lei Federal nº 8.666/93;
 - b) permanecer inadimplente após a aplicação da advertência;
 - c) deixar de regularizar, no prazo definido pela Administração, os documentos exigidos na legislação, para fins de liquidação de pagamento da despesa;
 - d) deixar de depositar no prazo ou complementar o valor da garantia recolhida após solicitação da Administração;
 - e) não devolver os valores pagos indevidamente pela Administração;
 - f) manter funcionário sem qualificação para a execução do objeto contratado;
 - g) utilizar as dependências da contratante para fins diversos do objeto contratado;
 - h) deixar de substituir empregado cujo comportamento for incompatível com o interesse público, em especial quando solicitado pela Administração;
 - i) deixar de repor funcionários faltosos;
 - j) deixar de controlar a presença de empregados, na hipótese de contratação de serviços de mão de obra;
 - k) deixar de observar legislação pertinente aplicável ao seu ramo de atividade;
 - l) deixar de efetuar o pagamento de salários, vales-transportes, vale-refeição, seguros, encargos fiscais e sociais, bem como deixar de arcar com quaisquer outras despesas relacionadas à execução do contrato nas datas avençadas;
 - m) deixar de apresentar, quando solicitado, documentação fiscal, trabalhista e previdenciária regularizada;
 - n) deixar de entregar ou entregar com atraso os esclarecimentos formais solicitados pela Administração;
 - o) retirar das dependências da Administração quaisquer equipamentos ou materiais de consumo, previstos em contrato ou não, sem autorização prévia do responsável;
- 11.2.5. Multa de 1,0% a 5,0%, por dia e por ocorrência, quando o não entregar ou entregar objeto contratual em desacordo com a qualidade, especificações e condições licitadas ou contratadas e/ou com vício, irregularidade ou defeito oculto, que torne o objeto impróprio para o fim a que se destina;
- 11.2.6. Multa de 7,0%, por dia e por ordem de serviço ou instrumento equivalente, quando suspender ou interromper, salvo motivo de força maior ou caso fortuito, desde que expressamente aceitos pela Administração Pública, os serviços contratuais.
- 11.2.7. Multa de 10,0%, por ocorrência, quando:
- a) o infrator der causa, respectivamente, à rescisão do contrato;
 - b) fornecer informação e/ou documento falso;
- 11.2.8. Multa de 0,33% a 10,0%, a depender do caso concreto, a ser decidido no âmbito do processo administrativo de aplicação de penalidade, quando não cumprir quaisquer dos itens não mencionados nesta seção, em relação à fase de execução contratual.
- 11.3. O licitante que ensejar falhar ou fraudar na execução do contrato, comportar-se de modo inidôneo, fizer declaração falsa ou cometer fraude fiscal, ficará impedido de licitar e contratar com a Administração Municipal e será descredenciado nos sistemas cadastrais de fornecedores, pelo prazo de até 05 (cinco) anos, enquanto



perdurarem os motivos determinantes da punição ou até que seja promovida a reabilitação perante a própria autoridade que aplicou a penalidade, sem prejuízo das multas previstas neste instrumento e das demais cominações legais.

11.4. Os efeitos da declaração de inidoneidade permanecem enquanto perdurarem os motivos que determinaram a aplicação da penalidade ou até que seja promovida a reabilitação pelo infrator perante a própria autoridade que a aplicou.

11.4.1. A reabilitação será concedida quando, após o decurso do prazo de 2 (dois) anos a contar da data em que foi publicada a decisão administrativa na imprensa oficial, o infrator ressarcir a administração pelos prejuízos resultantes de sua conduta.

11.5. O CONTRATADO recolherá a multa por meio de:

11.5.1. Documento de Arrecadação Municipal (DAM), podendo ser substituído por outro instrumento legal, em nome do Órgão contratante. Caso não o faça, será cobrado pela via judicial.

11.5.2. Descontos *ex-officio* de qualquer crédito existente da CONTRATADA ou cobradas judicialmente e terão como base de cálculo o cronograma inicial dos serviços.

11.6. Nenhuma sanção será aplicada sem garantia da ampla defesa e contraditório, na forma da lei.

12. DA GARANTIA DE EXECUÇÃO DO CONTRATO

15.1. Não haverá Garantia Contratual.

13. DAS SUBCONTRATAÇÕES

13.1. A CONTRATADA poderá subempreitar parte da obra, desde que autorizada pelo CONTRATANTE, conforme exigências:

13.1.1. Serão aceitas subcontratações de outros bens e serviços para o fornecimento do objeto deste Contrato. Contudo, em qualquer situação, a PROPONENTE vencedora é a única e integral responsável pelo fornecimento global do objeto.

13.1.2. Em hipótese nenhuma haverá relacionamento contratual ou legal do CONTRATANTE com os subcontratados.

13.1.3. O CONTRATANTE reserva-se o direito de vetar a utilização de subcontratadas por razões técnicas ou administrativas.

MAP



Anotação de Responsabilidade Técnica - ART
Lei nº 6.496, de 7 de dezembro de 1977

CREA-CE

ART OBRA / SERVIÇO
Nº CE20231302488

Conselho Regional de Engenharia e Agronomia do Ceará

SUBSTITUIÇÃO à
CE20231300119

1. Responsável Técnico

JOSÉ AQUINO RUFINO VIEIRA

Título profissional: ENGENHEIRO CIVIL, ENGENHEIRO DE SEGURANÇA DO TRABALHO,
TECNOLOGO EM CONSTRUÇÃO CIVIL - EDIFICAÇÕES

RNP: 0600643646

Registro: 0600643646CE

Empresa contratada: J.A.R VIEIRA CONSTRUÇÕES - EIRELI

Registro : 0000193828-CE

2. Dados do Contrato

Contratante: PREFEITURA MUNICIPAL DE CARIRÉ

PRAÇA ELISIO AGUIAR, S/N CENTRO

Complemento:

Cidade: CARIRE

Bairro:

UF: CE

CPF/CNPJ: 07.598.600/0001-42

Nº:

CEP: 62184000

Contrato: 003/2021/SMI-TP

Celebrado em: 02/03/2021

Valor: R\$ 1.174.637,18

Tipo de contratante: Pessoa Jurídica de Direito Público

Ação Institucional: NENHUMA - NÃO OPTANTE

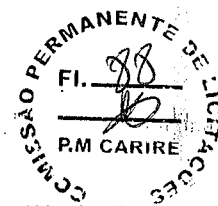

3. Dados da Obra/Serviço

OUTROS PRAÇA ELISIO AGUIAR, S/N CENTRO

Complemento:

Cidade: CARIRE

Data de início: 02/03/2021

Previsão de término: 25/06/2024

Coordenadas Geográficas: -3.949114, -40.472859

Finalidade:

Código: Não Especificado

Proprietário: PREFEITURA MUNICIPAL DE CARIRÉ

Nº: 141

CEP: 62184000

CPF/CNPJ: 07.598.600/0001-42

4. Atividade Técnica

23 - Supervisão

22 - Condução de serviço técnico > CONSTRUÇÃO CIVIL > EDIFICAÇÕES > DE EDIFICAÇÃO > ...
#1.1.1.1 - DE ALVENARIA

Quantidade

Unidade

322,74

m2

Após a conclusão das atividades técnicas o profissional deve proceder a baixa desta ART

5. Observações

ART DE ELABORAÇÃO DE ORÇAMENTO E PROJETO DE REFORMA E AMPLIAÇÃO DA ESCOLA MARIANA FRANCA DE SOUSA LOCALIDADE DE OLHO D'ÁGUA EM CARIRÉ.

6. Declarações

7. Entidade de Classe

NENHUMA - NÃO OPTANTE

8. Assinaturas

Declaro serem verdadeiras as informações acima

JOSÉ AQUINO RUFINO VIEIRA - CPF: 949.066.293-34

CARIRÉ 31 de OUTUBRO de 2023

Local

data

PREFEITURA MUNICIPAL DE CARIRÉ - CNPJ: 07.598.600/0001-42

9. Informações

* A ART é válida somente quando quitada, mediante apresentação do comprovante do pagamento ou conferência no site do Crea.

10. Valor

Valor da ART: R\$ 96,62

Registrada em: 30/10/2023

Valor pago: R\$ 96,62

Nosso Número: 8216516403

A autenticidade desta ART pode ser verificada em: <https://crea-ce.sitac.com.br/publico/>, com a chave: Z87AZ
Impresso em: 31/10/2023 às 08:50:20 por: , ip: 191.7.195.244

www.creace.org.br

faleconosco@creace.org.br

Tel: (85) 3453-5800

Fax: (85) 3453-5804

CREA-CE
Conselho Regional de Engenharia
e Agronomia do Ceará

PREFEITURA MUNICIPAL DE CARIRE
OBRA: REFORMA E AMPLIACAO DA ESCOLA MARIANA FRANCA DE SOUSA
LOCAL: OLHO DAGUA-CARIRE
PLANILHA ORÇAMENTÁRIA



BDI = 25,00%

ITEM		DISCRIMINAÇÃO DOS SERVIÇOS		TABELA SEINFRA Nº 028.1 (DESONERADA)			
		UNID.	QUANT.	P. UNITÁRIO	P. TOTAL		
1.0	REFORMA					400.030,30	
	SERVICOS PRELIMINARES					9.160,17	
1.1	C1043	M3	0,17	62,63		10,52	
1.2	C1066	M2	98,61	27,14		2.676,28	
1.3	C1064	M2	224,13	14,61		3.274,47	
1.4	C1070	M2	281,55	10,44		2.939,38	
1.5	C2210	M2	15,54	16,70		259,52	
2.0	PAREDES E PAINÉIS					18.489,37	
2.1	C0073	M2	104,10	62,98		6.556,22	
2.2	C4301	M2	34,14	151,28		5.164,70	
2.3	C0216	KG	105,27	11,96		1.258,97	
2.4	C4291	M3	6,83	802,22		5.477,56	
3.0	ESQUADRIAS MADEIRA, METÁLICAS E FERRAGENS					33.705,94	
3.1	C1967	M2	14,70	640,10		9.409,47	
3.2	C4835	M2	3,00	524,98		1.574,94	
3.3	C4513	M2	26,40	311,95		8.235,48	
3.4	C2673	M2	26,40	239,24		6.315,94	
3.5	C1426	M2	30,72	239,77		7.365,73	
3.6	C1999	M2	3,80	211,68		804,38	
4.0	COBERTURA					57.823,11	
4.1	C4468	M2	322,74	69,54		22.442,99	
4.2	C3005	M2	322,74	45,12		14.561,80	
4.3	C2201	M2	322,74	57,53		18.566,94	
4.4	C4463	M	38,75	30,10		1.166,38	
4.5	C0387	M	77,50	14,00		1.085,00	
5.0	REVESTIMENTOS					78.757,94	
5.1	C0776	M2	684,06	7,42		5.075,73	
5.2	C3409	M2	684,06	39,21		26.821,99	
5.3	C4432	M2	402,51	106,37		42.814,99	
5.4	C1120	M2	402,51	10,05		4.045,23	
6.0	PISOS					46.277,94	
6.1	C3025	M3	32,27	647,03		20.881,92	
6.2	C2996	M2	322,74	68,64		22.152,53	
6.3	C1120	M2	322,74	10,05		3.243,49	
7.0	INSTALAÇÕES HIDRO-SANITÁRIAS					3.996,76	
7.1	C1948	PT	2,00	256,47		512,94	
7.2	C1950	PT	2,00	238,04		476,08	
7.3	C1902	UN	1,00	1.618,38		1.618,38	
7.4	C0603	UN	1,00	297,90		297,90	
7.5	C3442	UN	2,00	545,73		1.091,46	
8.0	INSTALAÇÕES ELÉTRICAS					14.014,79	
12.1	C1184	M	10,00	17,50		175,00	
12.2	C1196	M	5,00	18,00		90,00	

JOSE AQUINO VIEIRA
 Engenheiro Civil
 RNP: 0600643646

PREFEITURA MUNICIPAL DE CARIRE
OBRA: REFORMA E AMPLIAÇÃO DA ESCOLA MARIANA FRANCA DE SOUSA.
LOCAL: OLHO DAGUA-CARIRE
PLANILHA ORÇAMENTÁRIA

BDI = 25,00%



		TABELA SEINFRA Nº 028.1 (DESONERADA)				
ITEM		DISCRIMINAÇÃO DOS SERVIÇOS	UNID.	QUANT.	P. UNITÁRIO	P. TOTAL
12.3	C1197	ELETRODUTO PVC ROSC. INCL. CONEXÕES D= 32mm (1")	M	4,00	27,32	109,28
12.4	C1194	ELETRODUTO PVC ROSC. INCL. CONEXÕES D= 60mm (2")	M	3,00	49,06	147,18
12.5	C2457	TERMINAL DE PRESSÃO P/ CABOS ATÉ 35MM2	UN	3,00	14,12	42,36
12.6	C4562	DISPOSITIVO DE PROTEÇÃO CONTRA SURTOS DE TENSÃO - DPS's - 40 KA/440V	UN	1,00	133,83	133,83
12.7	C4531	DISJUNTOR DIFERENCIAL DR-80A, 30mA	UN	1,00	270,65	270,65
12.8	C2069	QUADRO DE DISTRIBUIÇÃO DE LUZ EMBUTIR ATÉ 36 DIVISÕES 457X332X95mm, C/ BARRAMENTO	UN	1,00	464,68	464,68
12.9	C1093	DISJUNTOR MONOPOLAR EM QUADRO DE DISTRIBUIÇÃO 16A	UN	2,00	24,07	48,14
12.10	C1095	DISJUNTOR MONOPOLAR EM QUADRO DE DISTRIBUIÇÃO 20A	UND	1,00	24,07	24,07
12.11	C1096	DISJUNTOR MONOPOLAR EM QUADRO DE DISTRIBUIÇÃO 25A	UN	2,00	24,07	48,14
12.12	C1127	DISJUNTOR TRIPOLAR EM QUADRO DE DISTRIBUIÇÃO 50A	UN	2,00	99,06	198,12
12.13	C1117	DISJUNTOR TRIPOLAR EM QUADRO DE DISTRIBUIÇÃO 100A	UN	2,00	143,81	287,62
12.14	C4377	CABO EM PVC 1000V 2,5MM2	M	500,00	7,17	3.585,00
12.15	C0554	CABO EM PVC 1000V 4MM2	M	20,00	8,67	173,40
12.16	C0556	CABO EM PVC 1000V 6MM2	M	30,00	10,38	311,40
12.17	C0550	CABO EM PVC 1000V 16MM2	M	55,05	18,62	1.025,03
12.18	C0558	CABO EM PVC 1000V 35MM2	M	64,40	33,61	2.164,48
12.19	C1494	INTERRUPTOR UMA TECLA SIMPLES 10A 250V	UND	8,00	17,52	140,16
12.20	C1492	INTERRUPTOR UMA TECLA PARALELO 10A 250V	UN	2,00	24,02	48,04
12.21	C1481	INTERRUPTOR DUAS TECLAS PARALELO 10A 250V	UN	1,00	44,11	44,11
12.22	C1479	INTERRUPTOR DUAS TECLAS SIMPLES 10A 250V	UN	15,00	30,90	463,50
12.23	C1489	INTERRUPTOR TRES TECLAS SIMPLES 10A 250V	UN	1,00	43,63	43,63
12.24	C2493	TOMADA UNIVERSAL 10A 250V	UN	34,00	18,43	626,62
12.25	C4792	TOMADA DUPLA DE EMBUTIR 2P+T 10A-250V	UN	21,00	28,50	598,50
12.26	C2484	TOMADA 2 POLOS MAIS TERRA 20A 250V	UN	25,00	23,28	582,00
12.27	C1766	LÂMPADA FLUORESCENTE DE 32W OU 40W (SUBSTITUIÇÃO)	UN	28,00	16,66	466,48
12.28	C1030	CÉLULA FOTOELÉTRICA P/ LÂMPADA, ATÉ 1000W	UN	1,00	79,13	79,13
12.29	C0325	ATERRAMENTO COMPLETO C/ HASTE COPPERWELD 3/4" X 3.0M	UN	1,00	374,78	374,78
12.30	C4762	CAIXA DE LIGAÇÃO PVC 4" X 2"	UN	25,00	8,85	221,25
9.0		PINTURA				
9.1	C1614	LATEX DUAS DEMÃOS EM PAREDES EXTERNAS S/MASSA	M2	1.366,86	22,85	31.232,75
9.2	C1615	LATEX DUAS DEMÃOS EM PAREDES INTERNAS S/MASSA	M2	1.085,31	21,07	22.867,48
9.3	C1208	EMASSAMENTO DE PAREDES INTERNAS 2 DEMÃOS C/MASSA DE PVA	M2	2.452,17	12,83	31.461,34
9.4	C3487	APLICAÇÃO DE LIQUIBRILHO SOBRE PINTURAS, DUAS DEMÃOS	M2	2.452,17	19,47	47.743,75
9.5	C1280	ESMALTE DUAS DEMÃOS EM ESQUADRIAS DE MADEIRA	M2	3,78	24,64	93,14
9.6	C1206	EMASSAMENTO DE ESQUADRIAS DE MADEIRA P/TINTA ÓLEO OU ESMALTE 2 DEMÃOS	M2	3,78	17,80	67,28
9.7	C1279	ESMALTE DUAS DEMÃOS EM ESQUADRIAS DE FERRO	M2	3,80	44,42	168,80
10.0		SERVIÇOS DIVERSOS				
10.1	C1628	LIMPEZA GERAL	M2	322,74	12,92	4.169,74

B		ENTRADA DA ESCOLA				
1.0		MOVIMENTO DE TERRA				15.113,47
1.1	C2784	ESCAVAÇÃO MANUAL SOLO DE 1A.CAT. PROF. ATÉ 1.50m	M3	1,44	48,92	70,44
2.0		ESTRUTURA DE CONCRETO E PREMOLDADOS				70,44
2.1	C1609	LASTRO DE CONCRETO INCLUINDO PREPARO E LANÇAMENTO	M3	0,84	646,46	543,03
2.2	C4301	FORMA PARA CONCRETO "IN LOCO", INCLUSIVE DESFORMA	M2	0,84	151,28	127,08
2.3	C0216	ARMADURA CA-50A MÉDIA D= 6,3 A 10,0mm	KG	51,80	11,96	619,53
2.4	C4291	CONCRETO MOLDADO "IN LOCO" FCK ACIMA DE 10 MPa, INCLUSIVE LANÇAMENTO E CURA	M3	4,20	802,22	3.369,32
3.0		REVESTIMENTOS				671,47
3.1	C0776	CHAPISCO C/ ARGAMASSA DE CIMENTO E AREIA S/PENEIRAR TRAÇO 1:3 ESP. = 5mm P/ PAREDE	M2	14,40	7,42	106,85
3.2	C3409	REBOCO C/ ARGAMASSA DE CIMENTO E AREIA S/ PENEIRAR, TRAÇO 1:4	M2	14,40	39,21	564,62
4.0		PINTURA				329,04
4.1	C1614	LATEX DUAS DEMÃOS EM PAREDES EXTERNAS S/MASSA	M2	14,40	22,85	329,04

JOSE AQUINO RUFFINO VIEIRA
 Engenheiro Civil
 RNP: 0600643646

PREFEITURA MUNICIPAL DE CARIRE
OBRA: REFORMA E AMPLIACAO DA ESCOLA MARIANA FRANCA DE SOUSA
LOCAL: OLHO DAGUA-CARIRE
PLANILHA ORÇAMENTÁRIA



BDI = 25,00%

TABELA SEINFRA Nº 028.1 (DESONERADA)

ITEM		DISCRIMINAÇÃO DOS SERVIÇOS	UNID.	QUANT.	P. UNITÁRIO	P. TOTAL
5.0		COBERTURA				5.393,78
5.1	C1336	ESTRUTURA DE MADEIRA P/ TELHA CERÂMICA OU CONCRETO VÃO 3 A 7m (TESOURAS / TERÇAS / CONTRAVENTAMENTOS / FERRAGENS)	M2	25,39	135,52	3.440,72
5.2	C4462	TELHA CERÂMICA				
5.3	C4463	CUMEIEIRA TELHA CERÂMICA, EMBOÇADA	M2	25,39	70,31	1.785,10
6.0		PISOS				167,98
6.1	C3025	PISO MORTO CONCRETO FCK=13,5MPa C/PRÉPARO E LANÇAMENTO	M	5,58	30,10	167,98
6.2	C2996	CERÂMICA ESMALTADA RETIFICADA C/ ARG. PRÉ-FABRICADA ATÉ 30x30 cm (900 cm²) - PEI-5/PEI-4 - P/ PISO	M3	2,54	647,03	1.642,74
6.3	C1120	REJUNTAMENTO C/ ARG. PRÉ-FABRICADA, JUNTA ATÉ 2mm EM CERÂMICA, ATÉ 30x30 cm (900 cm²) (PAREDE/PISO)	M2	25,39	68,64	1.742,70
7.0		INSTALAÇÕES ELÉTRICAS				255,16
7.1	C1947	PONTO ELÉTRICO, MATERIAL E EXECUÇÃO.	PT	1,00	264,15	349,19
7.2	C1640	LUMINÁRIA FLUORESCENTE COMPLETA C/1 LÂMPADA DE 20W	UN	1,00	85,04	85,04

C		QUADRA				
1.0		SERVIÇOS PRELIMINARES				571.443,18
1.1	C1630	LOCAÇÃO DA OBRA - EXECUÇÃO DE GABARITO				3.861,00
2.0		MOVIMENTO DE TERRA	M2	540,00	7,15	3.861,00
2.1	C2784	ESCAVAÇÃO MANUAL SOLO DE 1A.CAT. PROF. ATÉ 1.50m	M3	72,00	48,92	3.522,24
2.2	C2921	REATERRO C/COMPACTAÇÃO MANUAL S/CONTROLE, MATERIAL DA VALA	M3	41,76	31,38	1.310,43
2.3	C0330	ATERRO C/COMPACTAÇÃO MANUAL S/CONTROLE, MAT. C/AQUISIÇÃO	M3	810,00	108,38	87.787,80
2.4	C0702	CARGA MANUAL DE ENTULHO EM CAMINHÃO BASCULANTE	M3	2,88	28,38	81,73
3.0		FUNDAÇÕES E ESTRUTURAS				53.180,18
3.1	C2827	FORMA PLANA CHAPA COMPENSADA RESINADA ESP = 10mm UTIL. 3X	M2	72,00	140,04	10.082,88
3.2	C0214	ARMADURA CA-25 MÉDIA D= 6,3 A 10,0mm	KG	97,50	13,67	1.332,83
3.3	C0215	ARMADURA CA-50A GROSSA D= 12,5 A 25,0mm	KG	705,60	12,99	9.165,74
3.4	C0842	CONCRETO P/VIBR., FCK 20 MPa COM AGREGADO ADQUIRIDO	M3	42,36	522,58	22.136,49
3.5	C1604	LANÇAMENTO E APLICAÇÃO DE CONCRETO S/ ELEVACÃO	M3	42,36	159,08	6.738,63
3.6	C1609	LASTRO DE CONCRETO INCLUINDO PREPARO E LANÇAMENTO	M3	5,76	646,46	3.723,61
4.0		COBERTURA				229.834,80
4.1	C4827	ESTRUTURA METÁLICA				41.277,60
4.2	C1319	TELHA DE ALUMÍNIO ONDULADA, ESP.=0,7MM	M2	540,00	76,44	41.277,60
4.3	C0819	ESTRUTURA DE ALUMÍNIO EM ARCO VÃO DE 30m	M2	540,00	261,11	140.999,40
5.0		INST. ELÉTRICAS, TELEFONIA, LÓGICA, SOM E SISTEMAS DE CONTROLE	M2	540,00	88,07	47.557,80
5.1	C1196	ELETRODUTO PVC ROSC. INCL. CONEXÕES D= 25mm (3/4")	M	142,22	18,00	2.559,96
5.2	C1197	ELETRODUTO PVC ROSC. INCL. CONEXÕES D= 32mm (1")	M	62,12	27,32	1.697,12
5.3	C1194	ELETRODUTO PVC ROSC. INCL. CONEXÕES D= 60mm (2")	M	30,23	49,06	1.483,08
5.4	C0591	CAIXA ALVENARIA/REBOCO C/TAMPA CONCRETO FUNDO BRITA 60x60x60cm	UN	7,00	311,14	2.177,98
5.5	C2067	QUADRO DE DISTRIBUIÇÃO DE LUZ EMBUTIR ATÉ 12 DIVISÕES 207X332X95mm, C/BARRAMENTO	UN	1,00	314,31	314,31
5.6	C0540	CABO ISOLADO PVC 750V 2,5MM2	M	660,36	6,91	4.563,09
5.7	C0534	CABO ISOLADO PVC 750V 4MM2	M	626,13	8,76	5.484,90
5.8	C0537	CABO ISOLADO PVC 750V 6MM2	M	48,45	9,87	478,20
5.9	C1092	DISJUNTOR MONOPOLAR EM QUADRO DE DISTRIBUIÇÃO 10A	UN	4,00	24,07	96,28

JOSE AQUINO BUENO VIEIRA
 Engenheiro Civil
 RNP: 0600643646

PREFEITURA MUNICIPAL DE CARIRE
OBRA: REFORMA E AMPLIACAO DA ESCOLA MARIANA FRANCA DE SOUSA
LOCAL: OLHO DAGUA-CARIRE
PLANILHA ORÇAMENTÁRIA



BDI = 25,00%

		DISCRIMINAÇÃO DOS SERVIÇOS		TABELA SEINFRA Nº 028.1 (DESONERADA)		
ITEM			UNID.	QUANT.	P. UNITÁRIO	P. TOTAL
5.10	C1095	DISJUNTOR MONOPOLAR EM QUADRO DE DISTRIBUIÇÃO 20A	UN	5,00	24,07	120,35
5.11	C1125	DISJUNTOR TRIPOLAR EM QUADRO DE DISTRIBUIÇÃO 40A	UN	1,00	99,06	99,06
5.12	C1666	LUMINÁRIA FLUORESCENTE COMPLETA C/2 LÂMPADAS DE 40W	UN	16,00	128,84	2.061,44
5.13	C4806	LUMINÁRIA PENDENTE EM LED, CORPO EM ALUMÍNIO, POTÊNCIA MÍNIMA 200W E MÁXIMA 210W	UN	15,00	776,50	11.647,50
5.14	C0326	ATERRAMENTO COMPLETO C/ HASTE COPPERWELD 3/4"X 2.40M	UN	1,00	324,91	324,91
6.0		PINTURA				
6.1	C1040	DEMARCAÇÃO DE QUADRA ESPORTIVA C/TINTA ACRÍLICA	M	13,60	34,08	6.840,89
6.2	C2040	PINTURA C/ PRIMER EPOXI EM ESTRUTURA DE AÇO CARBONO 25 MICRA C/REVÓLVER	M2	540,00	11,81	6.377,40
7.0		PISOS				
7.1	C1609	LASTRO DE CONCRETO INCLUINDO PREPARO E LANÇAMENTO	M3	54,00	646,46	34.908,84
7.2	C2181	REGULARIZAÇÃO DE BASE C/ ARGAMASSA CIMENTO E AREIA S/ PENEIRAR, TRAÇO 1:3 - ESP= 3cm	M2	16,20	29,60	479,52
7.3	C1919	PISO INDUSTRIAL NATURAL ESP.= 12mm, INCLUS. POLIMENTO (EXTERNO)	M2	540,00	109,79	59.286,60
8.0		DIVERSOS				
8.1	C1347	CONJUNTO PARA BASQUETE COM TABELAS EM COMPENSADO NAVAL, MODELO OFICIAL, 1,05X1,80M, ESP. 18MM, COMPLETO, INCLUSIVE ESTRUTURA EM TUBOS DE AÇO GALVANIZADO DE 4" E DE 1", ACABAMENTO EM MASSA PLÁSTICA, PRIMER E TINTA ESMALTE SINTÉTICO, COM REFORÇO TIPO MÃO FRANCESA, AVANÇO LIVRE DE 2,30M	CJ	1,00	5.136,12	5.136,12
8.2	C1349	CONJUNTO PARA FUTSAL COM TRAVES OFICIAIS DE 3,00 X 2,00 M EM TUBO DE AÇO GALVANIZADO 3" COM REQUADRO EM TUBO DE 1", PINTURA EM PRIMER COM TINTA ESMALTE SINTÉTICO E REDES	CJ	1,00	4.452,67	4.452,67
8.3	C1351	CONJUNTO PARA QUADRA DE VOLEI OFICIAL COM POSTES EM TUBO DE AÇO GALVANIZADO 3", H = *255* CM, PINTURA EM TINTA ESMALTE SINTÉTICO, REDE DE NYLON COM 2 MM, MALHA 10 X 10 CM E ANTENAS OFICIAIS	CJ	1,00	2.703,16	2.703,16
9.0		ARQUIBANCADA NA LATERAL				
9.1	C2784	ESCAVAÇÃO MANUAL SOLO DE 1ª CAT. PROF. ATÉ 1,50m	M3			44.949,02
9.2	C2921	REATERRO C/COMPACTAÇÃO MANUAL S/CONTROLE, MATERIAL DA VALA	M3	10,18	48,92	497,81
9.3	C0330	ATERRO C/COMPACTAÇÃO MANUAL S/CONTROLE, MAT. C/AQUISIÇÃO	M3	10,18	31,38	319,32
9.4	C3345	ALVENARIA DE PEDRA ARGAMASSADA (TRAÇO 1:3) C/AGREGADOS ADQUIRIDOS	M3	24,96	108,38	2.705,16
9.5	C0842	CONCRETO P/VIBR., FCK 20 MPa COM AGREGADO ADQUIRIDO	M3	10,18	569,65	5.796,76
9.6	C1609	LASTRO DE CONCRETO INCLUINDO PREPARO E LANÇAMENTO	M2	15,82	522,58	8.268,70
9.7	C0073	ALVENARIA DE TIJOLO CERÂMICO FURADO (9x19x19)cm C/ARGAMASSA MISTA DE CAL HIDRATADA ESP.=10cm (1:2:8)	M2	26,24	646,46	16.965,83
9.8	C0776	CHAPISCO C/ ARGAMASSA DE CIMENTO E AREIA S/PENEIRAR TRAÇO 1:3 ESP.= 5mm P/ PAREDE	M2	82,68	7,42	571,93
9.9	C3407	REBOCO C/ ARGAMASSA DE CIMENTO E AREIA S/ PENEIRAR, TRAÇO 1:6	M2	77,08	37,04	2.855,04
9.10	C1614	LATEX DUAS DEMÃOS EM PAREDES EXTERNAS S/MASSA	M2	77,08	22,85	1.761,28
				77,08		
TOTAL SEM BDI						986.586,95

JOSE AQUINO BORGES VIEIRA
 Engenheiro Civil
 RNP: 0600643646

PREFEITURA MUNICIPAL DE CARIRE
OBRA: REFORMA E AMPLIACAO DA ESCOLA MARIANA FRANCA DE SOUSA
LOCAL: OLHO DAGUA-CARIRE
PLANILHA ORÇAMENTÁRIA

BDI = 25,00%

ITEM	DISCRIMINAÇÃO DOS SERVIÇOS	TABELA SEINFRA Nº 028.1 (DESONERADA)			
		UNID.	QUANT.	P. UNITARIO	P. TOTAL
					246.646,74
				BDI 25%	
				TOTAL COM BDI 25%	1.233.233,69

IMPORTA PRESENTE ORÇAMENTO NO VALOR DE 1.233.233,69 R\$ (UM MILHÃO DUZENTOS E TRINTA E TRÊS MIL DUZENTOS E TRINTA E TRÊS REAIS E SESENTA E NOVE CENTAVOS)

CARIRE, 11 DE OUTUBRO DE 2023



Handwritten signature
JOSE AQUINO BUENO VIEIRA
Engenheiro Civil
RNP: 0600643646

PREFEITURA MUNICIPAL DE CARIRE
OBRA: REFORMA E AMPLIACAO DA ESCOLA MARIANA FRANCA DE SOUSA
LOCAL: OLHO D'AGUA-CARIRE
PLANILHA ORÇAMENTÁRIA



BDI = 25,00%

TABELA SEINFRA Nº 027.1 (DESONERADA)

ITEM	DISCRIMINAÇÃO DOS SERVIÇOS		UNID.	QUANT.	QUANT.
1.0	REFORMA				
	INSUMO	SERVICOS PRELIMINARES			
1.1	C1043	DEMOLIÇÃO DE ALVENARIA DE TIJOLOS S/ REAPROVEITAMENTO	M3	0,17	(0,8*2,1*0,1)
1.2	C1066	DEMOLIÇÃO DE PISO CIMENTADO S/ LASTRO CONCRETO	M2	98,61	98,61
1.3	C1064	DEMOLIÇÃO DE PISO CERÂMICO	M2	224,13	(2,5*3+8*6*4+2,5*1,75*2+3,25*2,5+2,5*1+2,1*2,5)
1.4	C1070	DEMOLIÇÃO DE REVESTIMENTO C/ARGAMASSA	M2	281,55	(2,5+3*2+8+6*4*2+2,5+1,75*2*2+3,25+2,5*2+2,5*1*2+2,1+2,5*2)*3
1.5	C2210	RETIRADA DE PORTAS E JANELAS, INCLUSIVE BATENTES	M2	15,54	(7*0,8*2,1+3*0,6*2,1)
2.0	PAREDES E PAINÉIS				
2.1	C0073	ALVENARIA DE TIJOLO CERÂMICO FURADO (9x19x19)cm C/ARGAMASSA MISTA DE CAL HIDRATADA ESP=10 cm	M2	104,10	(0,8*2,1)+(43,75*2+41,6*2)*0,6
2.2	C4301	FORMA PARA CONCRETO "IN LOCO", INCLUSIVE DESFORMA	M2	34,14	(43,75*2+41,6*2)*0,2
2.3	C0216	ARMADURA CA-50A MÉDIA D= 6,3 A 10,0mm	KG	105,27	(43,75*2+41,6*2)/12*7,4
2.4	C4291	CONCRETO MOLDADO "IN LOCO" FCK ACIMA DE 10 MPa, INCLUSIVE LANÇAMENTO E CURA	M3	6,83	(43,75*2+41,6*2)*0,2*0,2
3.0	ESQUADRIAS MADEIRA, METÁLICAS E FERRAGENS				
3.1	C1967	PORTA DE ALUMÍNIO ANODIZADO COMPACTA	M2	14,70	(7*1*2,1)
3.2	C4835	JANELA EM ALUMÍNIO ANODIZADO NATURAL/FOSCO, DE CORRER, SEM BANDEIROLA E/OU PEITORIL, SEM VIDRO - FORNECIMENTO E MONTAGEM	M2	3,00	1,5*1*2
3.3	C4513	VIDRO COMUM FUMÊ EM CAIXILHOS C/MASSA E= 4mm, COLOCADO	M2	26,40	1,5*1,1*4*4
3.4	C2673	GRADE DE FERRO DE PROTEÇÃO	M2	30,72	1,6*1,2*16
3.5	C1426	PORTÃO DE FERRO EM BARRA CHATA TIPO TIJOLINHO	M2	3,80	1,9*2*1
4.0	COBERTURA				
4.1	C4468	FORRO PVC - LAMBRI (100x6000 OU 200x6000)mm - FORNECIMENTO E MONTAGEM	M2	322,74	(2,5*3+8*6*4+2,5*1,75*2+3,25*2,5+2,5*1+2,1*2,5)+98,61
4.2	C3005	MADEIRAMENTO P/TELHA CERÂMICA C/ REAPROVEITAMENTO	M2	322,74	(2,5*3+8*6*4+2,5*1,75*2+3,25*2,5+2,5*1+2,1*2,5)+98,61
4.3	C2201	RETELHAMENTO C/ TELHA CERÂMICA COM 50% NOVA	M2	322,74	(2,5*3+8*6*4+2,5*1,75*2+3,25*2,5+2,5*1+2,1*2,5)+98,61
4.4	C4463	CUMEEIRA TELHA CERÂMICA, EMBOÇADA	M	38,75	38,75
4.5	C0387	BEIRA E BICA EM TELHA COLONIAL	M	77,50	38,75*2
5.0	REVESTIMENTOS				
5.1	C0776	CHAPISCO C/ ARGAMASSA DE CIMENTO E AREIA S/PENEIRAR TRAÇO 1:3 ESP.= 5mm P/ PAREDE	M2	684,06	((2,5+3*2+8+6*4*2+2,5+1,75*2*2+3,25+2,5*2+2,5*1*2+2,1+2,5*2)*3+(43,75*2+41,6*2)*0,6)*2-(7*0,8*2,1+3*0,6*2,1+1,5*1,1*4*4)*2
5.2	C3409	REBOCO C/ ARGAMASSA DE CIMENTO E AREIA S/ PENEIRAR, TRAÇO 1:4	M2	684,06	((2,5+3*2+8+6*4*2+2,5+1,75*2*2+3,25+2,5*2+2,5*1*2+2,1+2,5*2)*3+(43,75*2+41,6*2)*0,6)*2-(7*0,8*2,1+3*0,6*2,1+1,5*1,1*4*4)*2
5.3	C4432	CERÂMICA ESMALTADA C/ ARG. CIMENTO E AREIA ATÉ 30x30cm (900 cm²) - PEI-5/PEI-4 P/ PAREDE	M2	402,51	((2,5+3*2+8+6*4*2+2,5+1,75*2*2+3,25+2,5*2+2,5*1*2+2,1+2,5*2)*1,5+(43,75*2+41,6*2)*0,6)*2-(7*0,8*2,1+3*0,6*2,1+1,5*1,1*4*4)*2
5.4	C1120	REJUNTAMENTO C/ ARG. PRÉ-FABRICADA, JUNTA ATÉ 2mm EM CERÂMICA, ATÉ 30x30 cm (900 cm²) (PAREDE/PISO)	M2	402,51	((2,5+3*2+8+6*4*2+2,5+1,75*2*2+3,25+2,5*2+2,5*1*2+2,1+2,5*2)*1,5+(43,75*2+41,6*2)*0,6)*2-(7*0,8*2,1+3*0,6*2,1+1,5*1,1*4*4)*2
6.0	PISOS				
6.1	C3025	PISO MORTO CONCRETO FCK=13,5MPa C/PREPARO E LANÇAMENTO	M3	32,27	((2,5*3+8*6*4+2,5*1,75*2+3,25*2,5+2,5*1+2,1*2,5)+98,61)*0,1
6.2	C2996	CERÂMICA ESMALTADA RETIFICADA C/ ARG. PRÉ-FABRICADA ATÉ 30x30 cm (900 cm²) - PEI-5/PEI-4 - P/ PISO	M2	322,74	((2,5*3+8*6*4+2,5*1,75*2+3,25*2,5+2,5*1+2,1*2,5)+98,61)

JOSE AQUINO RUIKO VIEIRA
Engenheiro Civil
RNP: 0600643646

PREFEITURA MUNICIPAL DE CARIRE
OBRA: REFORMA E AMPLIACAO DA ESCOLA MARIANA FRANCA DE SOUSA
LOCAL: OLHO D'AGUA-CARIRE
PLANILHA ORÇAMENTÁRIA



BDI = 25,00%

TABELA SEINFRA Nº 027.1 (DESONERADA)

ITEM	DISCRIMINAÇÃO DOS SERVIÇOS	UNID.	QUANT.	
6.3	C1120 REJUNTAMENTO C/ ARG. PRÉ-FABRICADA, JUNTA ATÉ 2mm EM CERÂMICA, ATÉ 30x30 cm (900 cm²) (PAREDE/PISO)	M2	322,74	((2,5*3+8*6*4+2,5*1,75*2+3,25*2,5+2,5*1+2,1*2,5)+98,61)
7.0	INSTALAÇÕES HIDRO-SANITÁRIAS			
7.1	C1948 PONTO HIDRÁULICO, MATERIAL E EXECUÇÃO	PT	2,00	2
7.2	C1950 PONTO SANITÁRIO, MATERIAL E EXECUÇÃO	PT	2,00	2
7.3	C1902 PIA DE AÇO INOX (2.00X0.58)m C/ 2 CUBAS E ACESSÓRIOS	UN	1,00	1
7.4	C0603 CAIXA EM ALVENARIA (40X40X60cm) DE 1/2 TIJOLO COMUM, LASTRO DE CONCRETO E TAMPA DE CONCRETO	UN	1,00	1
7.5	C3442 CAIXA D'ÁGUA EM FIBERGLASS - CAP. 1000L	UN	2,00	2
8.0	INSTALAÇÕES ELÉTRICAS			
12.1	C1184 ELETRODUTO FLEXÍVEL, TIPO GARGANTA	M	10,00	10
12.2	C1196 ELETRODUTO PVC ROSC.INCL.CONEXÕES D= 25mm (3/4")	M	5,00	5
12.3	C1197 ELETRODUTO PVC ROSC.INCL.CONEXÕES D= 32mm (1")	M	4,00	4
12.4	C1194 ELETRODUTO PVC ROSC.INCL.CONEXÕES D= 60mm (2")	M	3,00	3
12.5	C2457 TERMINAL DE PRESSÃO P/ CABOS ATÉ 35MM2	UN	3,00	3
12.6	C4562 DISPOSITIVO DE PROTEÇÃO CONTRA SURTOS DE TENSÃO - DPS's - 40 KA/440V	UN	1,00	1
12.7	C4531 DISJUNTOR DIFERENCIAL DR-80A, 30mA	UN	1,00	1
12.8	C2069 QUADRO DE DISTRIBUIÇÃO DE LUZ EMBUTIR ATÉ 36 DIVISÕES 457X332X95mm, C/ BARRAMENTO	UN	1,00	1
12.9	C1093 DISJUNTOR MONOPOLAR EM QUADRO DE DISTRIBUIÇÃO 16A	UN	2,00	2
12.10	C1095 DISJUNTOR MONOPOLAR EM QUADRO DE DISTRIBUIÇÃO 20A	UND	1,00	1
12.11	C1096 DISJUNTOR MONOPOLAR EM QUADRO DE DISTRIBUIÇÃO 25A	UN	2,00	2
12.12	C1127 DISJUNTOR TRIPOLAR EM QUADRO DE DISTRIBUIÇÃO 50A	UN	2,00	2
12.13	C1117 DISJUNTOR TRIPOLAR EM QUADRO DE DISTRIBUIÇÃO 100A	UN	2,00	2
12.14	C4377 CABO EM PVC 1000V 2,5MM2	M	500,00	500
12.15	C0554 CABO EM PVC 1000V 4MM2	M	20,00	20
12.16	C0556 CABO EM PVC 1000V 6MM2	M	30,00	30
12.17	C0550 CABO EM PVC 1000V 16MM2	M	55,05	55,05
12.18	C0558 CABO EM PVC 1000V 35MM2	M	64,40	64,4
12.19	C1494 INTERRUPTOR UMA TECLA SIMPLES 10A 250V	UND	8,00	8
12.20	C1492 INTERRUPTOR UMA TECLA PARALELO 10A 250V	UN	2,00	2
12.21	C1481 INTERRUPTOR DUAS TECLAS PARALELO 10A 250V	UN	1,00	1
12.22	C1479 INTERRUPTOR DUAS TECLAS SIMPLES 10A 250V	UN	15,00	15
12.23	C1489 INTERRUPTOR TRES TECLAS SIMPLES 10A 250V	UN	1,00	1
12.24	C2493 TOMADA UNIVERSAL 10A 250V	UN	34,00	34
12.25	C4792 TOMADA DUPLA DE EMBUTIR 2P+T 10A-250V	UN	21,00	21
12.26	C2484 TOMADA 2 POLOS MAIS TERRA 20A 250V	UN	25,00	25
12.27	C1766 LÂMPADA FLUORESCENTE DE 32W OU 40W. (SUBSTITUIÇÃO)	UN	28,00	28
12.28	C1030 CÉLULA FOTOELÉTRICA P/ LÂMPADA, ATÉ 1000W	UN	1,00	1
12.29	C0325 ATERRAMENTO COMPLETO C/ HASTE COPPERWELD 3/4" X 3.0M	UN	1,00	1
12.30	C4762 CAIXA DE LIGAÇÃO PVC 4" X 2"	UN	25,00	25
9.0	PINTURA			
9.1	C1614 LATEX DUAS DEMÃOS EM PAREDES EXTERNAS S/MASSA	M2	1.366,86	((2,5+3*2+8+6*4*2+2,5+1,75*2*2+3,25+2,5*2+2,5+1*2+2,1+2,5*2)*3+(43,75*2+41,6*2)*2,6)*2*(7*0,8*2,1+3*0,6*2,1+1,5*1,1*4*4)*2
9.2	C1615 LATEX DUAS DEMÃOS EM PAREDES INTERNAS S/MASSA	M2	1.085,31	((2,5+3*2+8+6*4*2+2,5+1,75*2*2+3,25+2,5*2+2,5+1*2+2,1+2,5*2)*1,5+(43,75*2+41,6*2)*2,6)*2*(7*0,8*2,1+3*0,6*2,1+1,5*1,1*4*4)*2

JOSE AQUINO VIEIRA
 Engenheiro Civil
 RNP: 0600843646

PREFEITURA MUNICIPAL DE CARIRE

OBRA: REFORMA E AMPLIACAO DA ESCOLA MARIANA FRANCA DE SOUSA

LOCAL: OLHO D'AGUA-CARIRE

PLANILHA ORÇAMENTÁRIA

BDI = 25,00%



		TABELA SEINFRA Nº 027.1 (DESONERADA)			
ITEM		DISCRIMINAÇÃO DOS SERVIÇOS	UNID.	QUANT.	QUANT.
9.3	C1208	EMASSAMENTO DE PAREDES INTERNAS 2 DEMÃOS C/MASSA DE PVA	M2	2.452,17	$((2,5+3*2+8+6*4*2+2,5+1,75*2*2+3,25+2,5*2+2,5+1*2+2,1+2,5*2)*3+(43,75*2+41,6*2)*2,6)*2 - ((7*0,8*2,1+3*0,6*2,1+1,5*1,1*4*4)*2+((2,5+3*2+8+6*4*2+2,5+1,75*2*2+3,25+2,5*2+2,5+1*2+2,1+2,5*2)*1,5+(43,75*2+41,6*2)*2,6)*2 - (7*0,8*2,1+3*0,6*2,1+1,5*1,1*4*4)*2$
9.4	C3487	APLICAÇÃO DE LIQUIBRILHO SOBRE PINTURAS, DUAS DEMÃOS	M2	2.452,17	$((2,5+3*2+8+6*4*2+2,5+1,75*2*2+3,25+2,5*2+2,5+1*2+2,1+2,5*2)*3+(43,75*2+41,6*2)*2,6)*2 - ((7*0,8*2,1+3*0,6*2,1+1,5*1,1*4*4)*2+((2,5+3*2+8+6*4*2+2,5+1,75*2*2+3,25+2,5*2+2,5+1*2+2,1+2,5*2)*1,5+(43,75*2+41,6*2)*2,6)*2 - (7*0,8*2,1+3*0,6*2,1+1,5*1,1*4*4)*2$
9.5	C1280	ESMALTE DUAS DEMÃOS EM ESQUADRIAS DE MADEIRA	M2	3,78	(3*0,6*2,1)
9.6	C1206	EMASSAMENTO DE ESQUADRIAS DE MADEIRA P/TINTA ÓLEO OU ESMALTE 2 DEMÃOS	M2	3,78	(3*0,6*2,1)
9.7	C1279	ESMALTE DUAS DEMÃOS EM ESQUADRIAS DE FERRO	M2	3,80	1,9*2*1
10.0		SERVIÇOS DIVERSOS			
10.1	C1628	LIMPEZA GERAL	M2	322,74	$(2,5*3+8*6*4+2,5*1,75*2+3,25*2,5+2,5*1+2,1*2,5)+98,61$

B		ENTRADA DA ESCOLA			
1.0		MOVIMENTO DE TERRA			
1.1	C2784	ESCAVAÇÃO MANUAL SOLO DE 1A. CAT. PROF. ATÉ 1.50m	M3	1,44	6*0,4*0,6
2.0		ESTRUTURA DE CONCRETO E PREMOLDADOS			
2.1	C1609	LASTRO DE CONCRETO INCLUINDO PREPARO E LANÇAMENTO	M3	0,84	(6*0,2*0,2)*3,5
2.2	C4301	FORMA PARA CONCRETO "IN LOCO", INCLUSIVE DESFORMA	M2	0,84	(6*0,2*0,2)*3,5
2.3	C0216	ARMADURA CA-50A MÉDIA D= 6,3 A 10,0mm	KG	51,80	(6*3,5*4)/12*7,4
2.4	C4291	CONCRETO MOLDADO "IN LOCO" FCK ACIMA DE 10 MPa, INCLUSIVE LANÇAMENTO E CURA	M3	4,20	(6*3,5*0,2)
3.0		REVESTIMENTOS			
3.1	C0776	CHAPISCO C/ ARGAMASSA DE CIMENTO E AREIA S/PENEIRAR TRAÇO 1:3 ESP. = 5mm P/ PAREDE	M2	14,40	6*0,2*4*3
3.2	C3409	REBOCO C/ ARGAMASSA DE CIMENTO E AREIA S/ PENEIRAR, TRAÇO 1:4	M2	14,40	6*0,2*4*3
4.0		PINTURA			
4.1	C1614	LATEX DUAS DEMÃOS EM PAREDES EXTERNAS S/MASSA	M2	14,40	6*0,2*4*3
5.0		COBERTURA			
5.1	C1336	ESTRUTURA DE MADEIRA P/ TELHA CERÂMICA OU CONCRETO VÃO 3 A 7m (TESOURAS / TERÇAS / CONTRAVENTAMENTOS / FERRAGENS)	M2	25,39	4,55*5,58
5.2	C4462	TELHA CERÂMICA	M2	25,39	4,55*5,58
5.3	C4463	CUMEEIRA TELHA CERÂMICA, EMBOÇADA	M	5,58	5,58
6.0		PISOS			
6.1	C3025	PISO MORTO CONCRETO FCK=13,5MPa C/PREPARO E LANÇAMENTO	M3	2,54	4,55*5,58*0,1
6.2	C2996	CERÂMICA ESMALTADA RETIFICADA C/ ARG. PRÉ-FABRICADA ATÉ 30x30 cm (900 cm²) - PEI-5/PEI-4 - P/ PISO	M2	25,39	4,55*5,58
6.3	C1120	REJUNTAMENTO C/ ARG. PRÉ-FABRICADA, JUNTA ATÉ 2mm EM CERÂMICA, ATÉ 30x30 cm (900 cm²) (PAREDE/PISO)	M2	25,39	4,55*5,58
7.0		INSTALAÇÕES ELÉTRICAS			
7.1	C1947	PONTO ELÉTRICO, MATERIAL E EXECUÇÃO	PT	1,00	1
7.2	C1640	LUMINÁRIA FLUORESCENTE COMPLETA C/1 LÂMPADA DE 20W	UN	1,00	1

JOSE A. JUNIO BUJINO VIEIRA
Engenheiro Civil
RNP: 0600643646

PREFEITURA MUNICIPAL DE CARIRE
OBRA: REFORMA E AMPLIACAO DA ESCOLA MARIANA FRANCA DE SOUSA
LOCAL: OLHO DAGUA-CARIRE
PLANILHA ORÇAMENTÁRIA



BDI = 25,00%

ITEM C	DISCRIMINAÇÃO DOS SERVIÇOS		TABELA SEINFRA Nº 027.1 (DESONERADA)		
	QUADRA	UNID.	QUANT.	QUANT.	QUANT.
1.0		SERVIÇOS PRELIMINARES			
1.1	C1630	LOCAÇÃO DA OBRA - EXECUÇÃO DE GABARITO	M2	540,00	30*18
2.0		MOVIMENTO DE TERRA			
2.1	C2784	ESCAVAÇÃO MANUAL SOLO DE 1A. CAT. PROF. ATÉ 1.50m	M3	72,00	(2*2*1,5)*12
2.2	C2921	REATERRO C/COMPACTAÇÃO MANUAL S/CONTROLE, MATERIAL DA VALA	M3	41,76	(2*2*1,5)*12-(1,2*1,4*1,5)*12
2.3	C0330	ATERRO C/COMPACTAÇÃO MANUAL S/CONTROLE, MAT. C/AQUISIÇÃO	M3	810,00	30*18*1,5
2.4	C0702	CARGA MANUAL DE ENTULHO EM CAMINHÃO BASCULANTE	M3	2,88	(0,8*0,6*0,5)*12
3.0		FUNDAÇÕES E ESTRUTURAS			
3.1	C2827	FORMA PLANA CHAPA COMPENSADA RESINADA, ESP. = 10mm UTIL. 3X	M2	72,00	(0,42+0,46+0,62)*4*12
3.2	C0214	ARMADURA CA-25 MÉDIA D= 6,3 A 10,0mm	KG	97,50	(13*2,5*12*0,25)
3.3	C0215	ARMADURA CA-50A GROSSA D=12,5 A 25,0mm	KG	705,60	(16*2,3*12*1)+(11*2*12*1)
3.4	C0842	CONCRETO P/VIBR., FCK 20 MPa COM AGREGADO ADQUIRIDO	M3	42,36	3,53*12
3.5	C1604	LANÇAMENTO E APLICAÇÃO DE CONCRETO S/ ELEVACÃO	M3	42,36	3,53*12
3.6	C1609	LASTRO DE CONCRETO INCLUINDO PREPARO E LANÇAMENTO	M3	5,76	12*0,12*2*2
4.0		COBERTURA			
4.1		ESTRUTURA METÁLICA			
4.2	C1319	ESTRUTURA DE ALUMÍNIO EM ARCO VÃO DE 30m	M2	540,00	30*18
4.3	C0819	COLUNAS P/PÉ DIREITO DE 6m. VÃO DE 30m	M2	540,00	30*18
4.4		INST. ELÉTRICAS, TELEFONIA, LÓGICA, SOM E SISTEMAS DE CONTROLE			
5.1	C1196	ELETRODUTO PVC ROSC. INCL. CONEXÕES D= 25mm (3/4")	M	142,22	(20,86+28,6+5,15+28,6+27,92+9,4+15,69+6)
5.2	C1197	ELETRODUTO PVC ROSC. INCL. CONEXÕES D= 32mm (1")	M	62,12	(24+10,97+17,45+9,7)
5.3	C1194	ELETRODUTO PVC ROSC. INCL. CONEXÕES D= 60mm (2")	M	30,23	(4,42+1,5+8,16+11,65+4,5)
5.4	C0591	CAIXA ALVENARIA/REBOCO C/TAMPA CONCRETO FUNDO BRITA 60x60x60cm	UN	7,00	7
5.5	C2067	QUADRO DE DISTRIBUIÇÃO DE LUZ EMBUTIR ATÉ 12 DIVISÕES 207X332X95mm, C/BARRAMENTO	UN	1,00	1
5.6	C0540	CABO ISOLADO PVC 750V 2,5MM2	M	660,36	181,11+152,58+147,12+179,55
5.7	C0534	CABO ISOLADO PVC 750V 4MM2	M	626,13	117,21+88,08+109,44+140,34+171,06
5.8	C0537	CABO ISOLADO PVC 750V 6MM2	M	48,45	48,45
5.9	C1092	DISJUNTOR MONOPOLAR EM QUADRO DE DISTRIBUIÇÃO 10A	UN	4,00	4
5.10	C1095	DISJUNTOR MONOPOLAR EM QUADRO DE DISTRIBUIÇÃO 20A	UN	5,00	5
5.11	C1125	DISJUNTOR TRIPOLAR EM QUADRO DE DISTRIBUIÇÃO 40A	UN	1,00	1
5.12	C1666	LUMINÁRIA FLUORESCENTE COMPLETA C/2 LÂMPADAS DE 40W	UN	16,00	16
5.13	C4806	LUMINÁRIA PENDENTE EM LED, CORPO EM ALUMÍNIO, POTÊNCIA MÍNIMA 200W E MÁXIMA 210W	UN	15,00	15
5.14	C0326	ATERRAMENTO COMPLETO C/ HASTE COPPERWELD 3/4"X 2.40M	UN	1,00	1
6.0		PINTURA			
6.1	C1040	DEMARCAÇÃO DE QUADRA ESPORTIVA C/TINTA ACRÍLICA	M	13,60	(16*5+28*2)*0,1
6.2	C2040	PINTURA C/ PRIMER EPOXI EM ESTRUTURA DE AÇO CARBONO 25 MICRA C/REVÓLVER	M2	540,00	18*30
7.0		PISOS			

Jose Aquino Rufino Vieira
JOSE AQUINO RUFINO VIEIRA
Engenheiro Civil
RNP: 0600643646

PREFEITURA MUNICIPAL DE CARIRE
OBRA: REFORMA E AMPLIACAO DA ESCOLA MARIANA FRANCA DE SOUSA
LOCAL: OLHO D'AGUA-CARIRE
PLANILHA ORÇAMENTÁRIA

BDI = 25,00%

		TABELA SEINFRA Nº 027.1 (DESONERADA)			
ITEM		DISCRIMINAÇÃO DOS SERVIÇOS	UNID.	QUANT.	QUANT.
7.1	C1609	LASTRO DE CONCRETO INCLUINDO PREPARO E LANÇAMENTO	M3	54,00	((18*30)*0,1)
7.2	C2181	REGULARIZAÇÃO DE BASE C/ ARGAMASSA CIMENTO E AREIA S/ PENEIRAR, TRAÇO 1:3 - ESP= 3cm	M2	16,20	((18*30)*0,03)
7.3	C1919	PISO INDUSTRIAL NATURAL ESP.= 12mm, INCLUS. POLIMENTO (EXTERNO)	M2	540,00	(18*30)
8.0		DIVERSOS			
8.1	C1347	CONJUNTO PARA BASQUETE COM TABELAS EM COMPENSADO NAVAL, MODELO OFICIAL, 1,05X1,80M, ESP. 18MM, COMPLETO, INCLUSIVE ESTRUTURA EM TUBOS DE AÇO GALVANIZADO DE 4" E DE 1", ACABAMENTO EM MASSA PLÁSTICA, PRIMER E TINTA ESMALTE SINTÉTICO, COM REFORÇO TIPO MÃO FRANCESA, AVANÇO LIVRE DE 2,30M	CJ	1,00	1
8.2	C1349	CONJUNTO PARA FUTSAL COM TRAVES OFICIAIS DE 3,00 X 2,00 M EM TUBO DE AÇO GALVANIZADO 3" COM REQUADRO EM TUBO DE 1", PINTURA EM PRIMER COM TINTA ESMALTE SINTETICO E REDES	CJ	1,00	1
8.3	C1351	CONJUNTO PARA QUADRA DE VOLEI OFICIAL COM POSTES EM TUBO DE AÇO GALVANIZADO 3", H = *255* CM, PINTURA EM TINTA ESMALTE SINTETICO, REDE DE NYLON COM 2 MM, MALHA 10 X 10 CM E ANTENAS OFICIAIS	CJ	1,00	1
9.0		ARQUIBANCADA NA LATERAL			
9.1	C2784	ESCAVAÇÃO MANUAL SOLO DE 1A. CAT. PROF. ATÉ 1.50m	M3		
9.2	C2921	REATERRO C/COMPACTAÇÃO MANUAL S/CONTROLE, MATERIAL DA VALA	M3	10,18	(21,2*4*0,3*0,4)
9.3	C0330	ATERRO C/COMPACTAÇÃO MANUAL S/CONTROLE, MAT. C/AQUISIÇÃO	M3	10,18	(21,2*4*0,3*0,4)
9.4	C3345	ALVENARIA DE PEDRA ARGAMASSADA (TRAÇO 1:3) C/AGREGADOS ADQUIRIDOS	M3	24,96	(0,35+0,45+0,35+0,45+0,45+0,35)*0,5*20,8
9.5	C0842	CONCRETO P/VIBR., FCK 20 MPa COM AGREGADO ADQUIRIDO	M3	10,18	(21,2*4*0,3*0,4)
9.6	C1609	LASTRO DE CONCRETO INCLUINDO PREPARO E LANÇAMENTO	M2	15,82	(0,9*3*0,1*21,2+(21,2+8,75*2)*1,95*2+20,2*2,65*2)*0,06
9.7	C0073	ALVENARIA DE TIJOLO CERÂMICO FURADO (9x19x19)cm C/ARGAMASSA MISTA DE CAL HIDRATADA ESP.=10cm (1:2:8)	M2	26,24	(0,7*3*0,1*21,2+(21,2+8,75*2)*1,95*2+20,2*2,65*2)*0,1
9.8	C0776	CHAPISCO C/ ARGAMASSA DE CIMENTO E AREIA S/PENEIRAR TRAÇO 1:3 ESP.= 5mm P/ PAREDE	M2	82,68	(0,35+0,35*2+0,9+0,35+1,25+0,35)*21,2
9.9	C3407	REBOCO C/ ARGAMASSA DE CIMENTO E AREIA S/ PENEIRAR, TRAÇO 1:6	M2	77,08	(1,35+0,35)*21,2*2+(0,9*0,45+0,9*0,9+1,35*0,9+0,35*0,2)*2
9.10	C1614	LATEX DUAS DEMÃOS EM PAREDES EXTERNAS S/MASSA	M2	77,08	(1,35+0,35)*21,2*2+(0,9*0,45+0,9*0,9+1,35*0,9+0,35*0,2)*2

CARIRE, 11 DE OUTUBRO DE 2023.

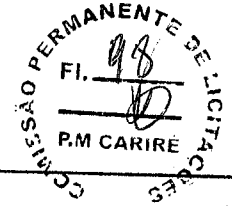

Jose Aquino Rufino Vieira
Jose Aquino Rufino Vieira
Engenheiro Civil
RNP: 0600643646



PREFEITURA MUNICIPAL DE CARIRÉ

OBRA: REFORMA E AMPLIAÇÃO DA ESCOLA MARIANA FRANCA DE SOUSA

LOCAL: OLHO D'ÁGUA-CARIRÉ

CRONOGRAMA FÍSICO/FINANCEIRO

ITEM	ESPECIFICAÇÃO		30 DIAS	60 DIAS	90 DIAS
A	REFORMA	%	50%	30%	20%
		R\$	200.015,15	120.009,09	80.006,06
B	ENTRADA DA ESCOLA	%	30%	40%	30%
		R\$	4.534,04	6.045,39	4.534,04
C	QUADRA	%	30%	40%	30%
		R\$	171.432,95	228.577,27	171.432,95
TOTAL SIMPLES SEM BDI			375.982,15	354.631,75	255.973,06
TOTAL SIMPLES COM BDI 25%			469.977,68	443.289,69	319.966,32
TOTAL ACUMULADO COM 25%					1.233.233,69

CARIRÉ, 11 DE OUTUBRO DE 2023

MARIANA FRANCA DE SOUSA

OLHO D'ÁGUA

	30 DIAS	60 DIAS	90 DIAS
	50%	30%	20%
	200.015,15	120.009,09	80.006,06
	30%	40%	30%
	4.534,04	6.045,39	4.534,04
	30%	40%	30%
	171.432,95	228.577,27	171.432,95
TOTAL SIMPLES SEM BDI	375.982,15	354.631,75	255.973,06
TOTAL SIMPLES COM BDI 25%	469.977,68	443.289,69	319.966,32
TOTAL ACUMULADO COM 25%			1.233.233,69

JOSE AQUINO DE VIEIRA
Engenheiro Civil
RNP: 0600643646

PREFEITURA MUNICIPAL DE CARIRE
OBRA: REFORMA E AMPLIAÇÃO DA ESCOLA MARIANA FRANCA DE
SOUSA
LOCAL: OLHO DAGUA-CARIRE



COMPOSIÇÃO DE BDI

COD	DESCRIÇÃO	%
	Despesas Indiretas	
AC	Administração central	5,10
DF	Despesas financeiras	1,02
R	Riscos	0,50

Benefício		
S + G	Garantia/seguros	0,32
L	Lucro	5,55

IMPOSTOS		
I	Impostos	9,65
	PIS	0,65
	COFINS	3,00
	ISS	1,50
	CPRB (4,50 %, Apenas quando tiver desoneração INSS)	4,50
	TOTAL DOS IMPOSTOS	9,65

BDI =	25,00%
--------------	---------------

$$BDI = \frac{(1 + AC + S + R + G)(1 + DF)(1 + L)}{(1 - I)} - 1$$

CARIRE, 11 DE OUTUBRO DE 2023

JOSE AQUINO BIFFINO MEIRA
Engenheiro Civil
RNP: 0600643646

Handwritten signature



PREFEITURA MUNICIPAL DE CARIRE

OBRA: REFORMA E AMPLIAÇÃO DA ESCOLA MARIANA FRANCA DE SOUSA

LOCAL: OLHO DAGUA-CARIRE

SEINFRA - Composição de Encargos Sociais

TABELA 027.1

ENCARGOS SOCIAIS SOBRE A MÃO DE OBRA

CÓDIGO	DESCRIÇÃO	COM DESONERAÇÃO		SEM DESONERAÇÃO	
		HORISTA %	%	HORISTA %	%
GRUPO A					
A1	INSS	0,00%	0,00%	20,00%	20,00%
A2	SESI	1,50%	1,50%	1,50%	1,50%
A3	SENAI	1,00%	1,00%	1,00%	1,00%
A4	INCRA	0,20%	0,20%	0,20%	0,20%
A5	SEBRAE	0,60%	0,60%	0,60%	0,60%
A6	Salário Educação	2,50%	2,50%	2,50%	2,50%
A7	Seguro Contra Acidentes de Trabalho	3,00%	3,00%	3,00%	3,00%
A8	FGTS	8,00%	8,00%	8,00%	8,00%
A9	SECONCI	0,00%	0,00%	0,00%	0,00%
A	Total	16,80%	16,80%	36,80%	36,80%
GRUPO B					
B1	Repouso Semanal Remunerado	17,85%	Não incide	17,85%	Não incide
B2	Feridos	3,71%	Não incide	3,71%	Não incide
B3	Auxílio - Enfermidade	0,92%	0,71%	0,92%	0,71%
B4	13º Salário	10,83%	8,33%	10,83%	8,33%
B5	Licença Paternidade	0,07%	0,06%	0,07%	0,06%
B6	Faltas Justificadas	0,72%	0,56%	0,72%	0,56%
B7	Dias de Chuvas	1,55%	Não incide	1,55%	Não incide
B8	Auxílio Acidente de Trabalho	0,11%	0,09%	0,11%	0,09%
B9	Férias Gozadas	9,18%	7,07%	9,18%	7,07%
B10	Salário Maternidade	0,03%	0,02%	0,03%	0,02%
B	Total	44,97%	16,84%	44,97%	16,84%
GRUPO C					
C1	Aviso Prévio Indenizado	5,60%	4,31%	200,00%	4,31%
C2	Aviso Prévio Trabalhado	0,13%	0,10%	0,13%	0,10%
C3	Férias Indenizadas	4,40%	3,39%	4,40%	3,39%
C4	Depósito Rescisão Sem Justa Causa	4,81%	3,70%	4,81%	3,70%
C5	Indenização Adicional	0,47%	0,36%	0,47%	0,36%
C	Total	15,41%	11,86%	209,81%	11,86%
GRUPO D					
D1	Reincidência de Grupo A sobre Grupo B	7,55%	2,83%	16,55%	6,20%
D2	Reincidência de Grupo A sobre Aviso Prévio Trabalhado e Reincidência do FGTS sobre Aviso Prévio Indenizado	0,47%	0,36%	0,50%	0,38%
D	Total	8,02%	3,19%	17,05%	6,58%
TOTAL(A+B+C+D)		85,20%	48,69%	308,63%	72,08%

CARIRE, 11 DE OUTUBRO DE 2023

JOSE AQUINO RUFFINO VIEIRA
Engenheiro Civil
RNP: 0600643646

JRP

ESTADO DO CEARÁ
MUNICÍPIO DE CARIRE
SECRETARIA DE INFRAESTRUTURA

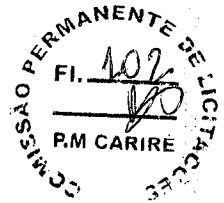

MEMORIAL DESCRITIVO ARQUITETÔNICO E OBSERVAÇÕES TÉCNICAS

OBJETIVO E CARACTERIZAÇÃO DO EMPRENDIMENTO

O presente memorial descritivo tem por objetivo estabelecer parâmetros a serem observados durante toda a execução das obras de REFORMA E AMPLIAÇÃO DA ESCOLA MARIANA FRANCA DE SOUSA, localidade de OLHO D'ÁGUA-CARIRE.

NORMAS

Fazem parte integrante deste caderno de encargos, independentemente de transcrições, todas as normas da Associação Brasileira de Normas Técnicas (ABNT) que tenham relação com os serviços objeto do contrato.

ASSISTÊNCIA TÉCNICA ADMINISTRATIVA

A empreiteira se obriga a conhecer as responsabilidades legais vigentes, prestar toda assistência técnica e administrativa necessária a fim de imprimir andamento conveniente às obras e serviços.

A responsabilidade técnica da obra será de profissional pertencente ao quadro de pessoal e devidamente habilitado e registrado no Conselho Regional de Engenharia e Arquitetura – CREA.

MATERIAIS, MÃO DE OBRA E EQUIPAMENTOS

Todo material a ser utilizado na obra será de primeira qualidade. A mão de obra deverá ser idônea, de modo a reunir uma equipe homogênea que assegure o bom andamento dos serviços. Deverão ter no canteiro todo equipamento mecânico e ferramental necessário ao desempenho dos serviços, assim como os Equipamentos de Proteção Individual dos funcionários da Construtora.

DISPOSIÇÕES GERAIS

Estas especificações têm por objetivo estabelecer e determinar condições e tipos de materiais a serem empregados, assim como fornecer detalhes construtivos acerca dos serviços que ocorrerão por ocasião da obra. Qualquer discrepância entre estas especificações e o projeto será dirimida pela fiscalização.

A. REFORMA

1.0 SERVIÇOS PRELIMINARES

DEMOLIÇÃO DE ALVENARIA DE TIJOLOS S/ REAPROVEITAMENTO

JOSE AQUINO RUFINO VIEIRA
Engenheiro Civil
RNP: 0600643646

Deverão ser demolidas manualmente todas as paredes que não se adequam ao projeto.

DEMOLIÇÃO DE PISO CIMENTADO S/ LASTRO CONCRETO

Será demolido, nas calçadas, todo piso cimentado sobre lastro de concreto que esteja defeituoso.

DEMOLIÇÃO DE PISO CERÂMICO

Será demolido o piso dos banheiros masculino e feminino.

DEMOLIÇÃO DE REVESTIMENTO C/ARGAMASSA

Deverão ser demolidos manualmente todo revestimento em argamassa defeituoso em paredes internas e paredes externas.

RETIRADA DE PORTAS E JANELAS, INCLUSIVE BATENTES

Serão retiradas todas as portas e forras defeituosas e que não estejam em conformidade com o projeto.



2.0 PAREDES E PAINÉIS E ESTRUTURA DE CONCRETO E PREMOLDADOS

ALVENARIA DE TIJOLO CERÂMICO FURADO (9x19x19)cm C/ARGAMASSA MISTA DE CAL HIDRATADA ESP=10 cm

Devera, sobre as alvenarias de tijolo furado, ser construídas alvenarias de elevação com tijolos cerâmico com argamassa mista de cal hidratado e cimento. Com dimensão de 0,10m de largura.

3.0 ESQUADRIAS MADEIRA, METÁLICAS E FERRAGENS

PORTA DE ALUMÍNIO ANODIZADO COMPACTA

As portas serão do tipo alumínio completa nas dimensões do projeto.

ESPELHO CRISTAL, ESPESSURA 4MM, COM PARAFUSOS DE FIXAÇÃO, SEM MOLDURA

Os vidros completos nas dimensões do projeto.

JANELA EM ALUMÍNIO ANODIZADO NATURAL/FOSCO, DE CORRER, SEM BANDEIROLA E/OU PEITORIL, SEM VIDRO - FORNECIMENTO E MONTAGEM GRADE DE FERRO DE PROTEÇÃO

As janelas serão do tipo alumínio e vidro completa nas dimensões do projeto

VIDRO COMUM FUMÊ EM CAIXILHOS C/MASSA E= 4mm, COLOCADO

Vidro comum fume 4 mm.

JOSE AQUINO RUFFINO VIEIRA
Engenheiro Civil
RNP: 0600643646

GRADE DE FERRO DE PROTEÇÃO

Será fixado na alvenaria.

PORTÃO DE FERRO EM BARRA CHATA TIPO TIJOLINHO

Será fixado nas dimensões do projeto.

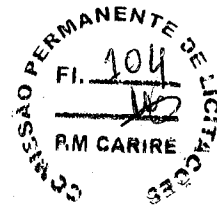

4.0 COBERTA

FORRO PVC - LAMBRI (100x6000 OU 200x6000)mm - FORNECIMENTO E MONTAGEM

O forro em pvc será do tipo lambri nas dimensões de (100x6000) mm ou (200x6000) mm, sua montagem obedecerá a localização conforme projeto.

MADEIRAMENTO P/TELHA CERÂMICA C/ REAPROVEITAMENTO

Será executado madeiramento com reaproveitamento da cobertura com telhas cerâmicas tipo cerâmica.

RETELHAMENTO C/ TELHA CERÂMICA COM 50% NOVA

Será executado retelhamento da cobertura com telhas cerâmicas tipo colonial

CUMEEIRA TELHA CERÂMICA, EMBOÇADA

Será executado cumeeira telha em cerâmica, emboçada.

BEIRA E BICA EM TELHA COLONIAL

Será executado beira e bica na cobertura em telha colonial.

5.0 REVESTIMENTOS

CHAPISCO C/ ARGAMASSA DE CIMENTO E AREIA S/PENEIRAR TRAÇO 1:3 ESP.= 5mm P/ PAREDE

Deverá ser executado chapisco com areia e cimento no traço 1:3 com espessura de 5 cm.

REBOCO C/ ARGAMASSA DE CIMENTO E AREIA S/ PENEIRAR, TRAÇO 1:4

Deverá ser executado reboco com argamassa mista de cimento, cal hidratada e areia sem peneirar, traço 1:4

CERÂMICA ESMALTADA C/ ARG. CIMENTO E AREIA ATÉ 30x30cm (900 cm²) - PEI-5/PEI-4 P/ PAREDE

JOSE AQUINO RUFINO VIEIRA
Engenheiro Civil
RNP: 0600643646

Será executado parede em cerâmica esmaltada retificada com argamassa pré-fabricada com dimensões acima de 30x30 cm (900 cm²) - pei-5/pei-4 de primeira qualidade.

REJUNTAMENTO C/ ARG. PRÉ-FABRICADA, JUNTA ATÉ 2mm EM CERÂMICA, ATÉ 30x30 cm (900 cm²) (PAREDE/PISO)

O rejuntamento do revestimento em cerâmica será executado com argamassa pré-fabricada.

6.0 PISOS

PISO MORTO CONCRETO FCK=13,5MPa C/PREPARO E LANÇAMENTO

Será executado piso morto com fck =13,5 MPA, com preparo e lançamento e espessura de 6 Cm.

CERÂMICA ESMALTADA RETIFICADA C/ ARG. PRÉ-FABRICADA ATÉ 30x30 cm (900 cm²) - PEI-5/PEI-4 - P/ PISO

Será executado piso em cerâmica esmaltada retificada com argamassa pré-fabricada com dimensões acima de 30x30 cm (900 cm²) - pei-5/pei-4 de primeira qualidade.

REJUNTAMENTO C/ ARG. PRÉ-FABRICADA, JUNTA ATÉ 2mm EM CERÂMICA, ATÉ 30x30 cm (900 cm²) (PAREDE/PISO)

O rejuntamento do piso em cerâmica será executado com argamassa pré-fabricada.

7.0 INSTALAÇÃO HIDRO-SANITÁRIA

Nas instalações hidro sanitárias serão executados todos os serviços necessários para que a mesma atenda plenamente as necessidades da edificação e projeto:

Todo serviço será executado de acordo com as Normas técnicas (NBR). Toda a tubulação em P.V.C. soldável e conexões. Os esgotos com tubo da marca Tigre ou similar. As louças e metais da Marca Celite ou similar.

8.0 INSTALAÇÕES ELÉTRICAS

A instalação elétrica deverá ser executada de acordo com as normas técnicas em vigor e projeto. Todo serviço que se torna necessário a colocação de peças as mesmas serão:

Toda a tubulação será em PVC rígido, Cabos em cobre eletrolítico com isolamento termoplástico. As tomadas, os interruptores, disjuntores, luminárias serão da marca PIAL ou similar.

9.0 PINTURA

LATEX DUAS DEMÃOS EM PAREDES EXTERNAS S/MASSA

Será pintado todas paredes externas sem massa da escola com látex duas demãos.

LATEX DUAS DEMÃOS EM PAREDES INTERNAS S/MASSA

Será pintado todas paredes internas sem massa da escola com látex duas demãos.

COMISSÃO PERMANENTE DE LICITAÇÕES
FI. 105
R.M. CARIRE

JOSE AQUINO RIBEIRO VIEIRA
Engenheiro Civil
RNP: 0600643646

EMASSAMENTO DE PAREDES INTERNAS 2 DEMÃOS C/MASSA DE PVA

Será aplicado emassamento nas paredes.

APLICAÇÃO DE LIQUIBRILHO SOBRE PINTURAS, DUAS DEMÃOS

Será aplicado sobre a pintura das paredes internas liquibrilho em duas demãos.

ESMALTE DUAS DEMÃOS EM ESQUADRIAS DE MADEIRA

As esquadrias de madeira deverão ser devidamente aplicação do esmalte para madeira em duas demãos.

EMASSAMENTO DE ESQUADRIAS DE MADEIRA P/TINTA ÓLEO OU ESMALTE 2 DEMÃOS

As esquadrias de madeira deverão ser devidamente emassadas e seladas antes de receberem a tinta definitiva. Após a secagem da massa, esta deverá ser lixada até que apresente um acabamento perfeito.

ESMALTE DUAS DEMÃOS EM ESQUADRIAS DE FERRO

As esquadrias de ferro deverão ser devidamente lixadas e previamente protegidas com zarcão ou outro material similar antes de receberem a aplicação de duas demãos de esmalte para superfície metálica.

10.0 DIVERSOS

LIMPEZA GERAL

A obra será entregue em perfeito estado de limpeza e conservação. Será removido todo entulho do terreno, sendo limpos e varridos os excessos. Todos os pisos e revestimentos serão lavados e entregues limpos.

B. ENTRADA DA ESCOLA

1.0 MOVIMENTO DE TERRA

ESCAVAÇÃO MANUAL SOLO DE 1ª CAT. PROF. ATÉ 1.50m

Deverão ser escavados manualmente solo 1ª CAT para a fundação dos pilares.

2.0 ESTRUTURA DE CONCRETO E PREMOLDADOS

LASTRO DE CONCRETO INCLUINDO PREPARO E LANÇAMENTO

A fundação dos pilares terá um lastro de concreto de 40 cm por 40cm deverá ser executada com argamassa de cimento e areia grossa no traço 1:3. Serão bem alinhadas e apuradas.

FORMA PARA CONCRETO "IN LOCO". INCLUSIVE DESFORMA

JOSE AQUINO BUENO VIEIRA
Engenheiro Civil
RNP: 0600643646

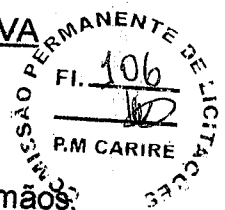

A forma dos pilares deve ser em feito in loco. Será utilizado tábuas de 1" de 3a. para as formas das fundações.

ARMADURA CA-50A MÉDIA D= 6,3 A 10,0mm

A ferragem média dos pilares deverá ser em armadura CA-50 media com D= 6,3 A 10,0mm (10.0mm).

CONCRETO MOLDADO "IN LOCO" FCK ACIMA DE 10 MPa, INCLUSIVE LANÇAMENTO E CURA

Deverá ser utilizado concreto com fck de 10 Mpa para os pilares.

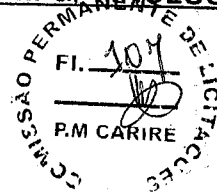

3.0 REVESTIMENTOS

CHAPISCO C/ ARGAMASSA DE CIMENTO E AREIA S/PENEIRAR TRAÇO 1:3 ESP.= 5mm P/ PAREDE

Deverá ser executado chapisco com areia e cimento no traço 1:3 com espessura de 5 cm.

REBOCO C/ ARGAMASSA DE CIMENTO E AREIA S/ PENEIRAR, TRAÇO 1:4

Deverá ser executado reboco com argamassa mista de cimento, cal hidratada e areia sem peneirar, traço 1:4

4.0 PINTURA

LATEX DUAS DEMÃOS EM PAREDES EXTERNAS S/MASSA

Será pintado todas paredes externas sem massa da escola com látex duas demãos.

5.0 COBERTA

ESTRUTURA DE MADEIRA P/ TELHA CERÂMICA OU CONCRETO VÃO 3 A 7m (TESOURAS / TERÇAS / CONTRAVENTAMENTOS / FERRAGENS)

Será feito madeiramento com telhas cerâmica, com inclinação de 30% nas telhas.

TELHA CERÂMICA

Será executado cobertura com telhas cerâmicas tipo colonial

CUMEEIRA TELHA CERÂMICA, EMBOÇADA

Será executado cumeeira na coberta em telha colonial.

6.0 PISOS

PISO MORTO CONCRETO FCK=13,5MPa C/PREPARO E LANÇAMENTO

Será executado piso morto com fck =13,5 MPA, com preparo e lançamento e espessura de 6 Cm.

JOSE AQUINO RIBEIRO VIEIRA
Engenheiro Civil
RNP: 0600643646

CERÂMICA ESMALTADA RETIFICADA C/ ARG. PRÉ-FABRICADA ATÉ 30x30 cm (900 cm²) - PEI-5/PEI-4 - P/ PISO

Será executado piso em cerâmica esmaltada retificada com argamassa pré-fabricada com dimensões acima de 30x30 cm (900 cm²) - pei-5/pei-4 de primeira qualidade.

REJUNTAMENTO C/ ARG. PRÉ-FABRICADA, JUNTA ATÉ 2mm EM CERÂMICA, ATÉ 30x30 cm (900 cm²) (PAREDE/PISO)

O rejuntamento do piso em cerâmica será executado com argamassa pré-fabricada

7.0 INSTALAÇÕES ELÉTRICAS

A instalação elétrica deverá ser executada de acordo com as normas técnicas em vigor e projeto. Todo serviço que se torna necessário a colocação de peças as mesmas serão:

Toda a tubulação será em PVC rígido, Cabos em cobre eletrolítico com isolamento termoplástico. As tomadas, os interruptores, disjuntores, luminárias serão da marca PIAL ou similar.

C. REFEITORIO

1.0 MOVIMENTO DE TERRA

ESCAVAÇÃO MANUAL SOLO DE 1ª CAT. PROF. ATÉ 1.50m

Deverão ser escavados manualmente solo 1ª CAT para a fundação dos pilares.

2.0 ESTRUTURA DE CONCRETO E PREMOLDADOS

FORMA PARA CONCRETO "IN LOCO", INCLUSIVE DESFORMA

A forma dos pilares deve ser em feito in loco. Será utilizado tábuas de 1" de 3a. para as formas das fundações.

ARMADURA CA-50A MÉDIA D= 6.3 A 10.0mm

A ferragem média dos pilares deverá ser em armadura CA-50 media com D= 6.3 A 10,0mm (10.0mm).

CONCRETO MOLDADO "IN LOCO" FCK ACIMA DE 10 MPa, INCLUSIVE LANÇAMENTO E CURA

Deverá ser utilizado concreto com fck de 10 Mpa para os pilares.

LASTRO DE CONCRETO INCLUINDO PREPARO E LANÇAMENTO

A fundação dos pilares terá um lastro de concreto de 40 cm por 40cm deverá ser executada com argamassa de cimento e areia grossa no traço 1:3. Serão bem alinhadas e aprumadas.

3.0 REVESTIMENTOS

ALVENARIA DE TIJOLO CERÂMICO FURADO (9x19x19)cm C/ARGAMASSA MISTA DE CAL HIDRATADA ESP=10 cm

Executado paredes com tijolo furado na largura 10 cm.

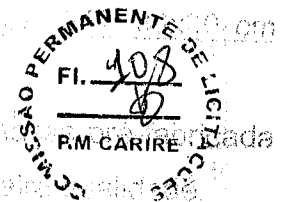

JOSE AQUINO RUFINO VIEIRA
Engenheiro Civil
RNP: 0600643646

**CHAPISCO C/ ARGAMASSA DE CIMENTO E AREIA S/PENEIRAR TRAÇO 1:3
ESP. = 5mm P/ PAREDE**

Deverá ser executado chapisco com areia e cimento no traço 1:3 com espessura de 5 cm.

REBOCO C/ ARGAMASSA DE CIMENTO E AREIA S/ PENEIRAR, TRAÇO 1:4

Deverá ser executado reboco com argamassa mista de cimento, cal hidratada e areia sem peneirar, traço 1:4

4.0 PINTURA

LATEX DUAS DEMÃOS EM PAREDES EXTERNAS S/MASSA

Será pintado todas paredes externas sem massa da escola com látex duas demãos.

5.0 COBERTA

**ESTRUTURA DE MADEIRA P/ TELHA CERÂMICA OU CONCRETO VÃO 3 A 7m
(TESOURAS / TERÇAS / CONTRAVENTAMENTOS / FERRAGENS)**

Será feito madeiramento com telhas cerâmica, com inclinação de 30% nas telhas.

TELHA CERÂMICA

Será executado cobertura com telhas cerâmicas tipo colonial

CUMEEIRA TELHA CERÂMICA, EMBOÇADA

Será executado cumeeira na coberta em telha colonial.

6.0 PISOS

ATERRO C/COMPACTAÇÃO MANUAL S/CONTROLE, MAT. C/AQUISIÇÃO

Será executado manual com aquisição, com preparo e lançamento e espessura do projeto.

LASTRO DE CONCRETO INCLUINDO PREPARO E LANÇAMENTO

A fundação dos pilares terá um lastro de concreto de 40 cm por 40cm deverá ser executada com argamassa de cimento e areia grossa no traço 1:3. Serão bem alinhadas e aprumadas.

PISO MORTO CONCRETO FCK=13,5MPa C/PREPARO E LANÇAMENTO

Será executado piso morto com fck =13,5 MPA, com preparo e lançamento e espessura de 6 Cm.

**CERÂMICA ESMALTADA RETIFICADA C/ ARG. PRÉ-FABRICADA ATÉ 30x30 cm
(900 cm²) - PEI-5/PEI-4 - P/ PISO**

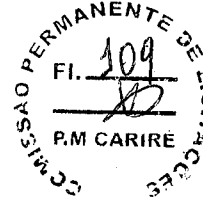

JOSE AQUINO RUFINO VIEIRA
Engenheiro Civil
RNP: 0600643646

Será executado piso em cerâmica esmaltada retificada com argamassa pré-fabricada com dimensões acima de 30x30 cm (900 cm²) - pei-5/pei-4 de primeira qualidade.

REJUNTAMENTO C/ ARG. PRÉ-FABRICADA, JUNTA ATÉ 2mm EM CERÂMICA, ATÉ 30x30 cm (900 cm²) (PAREDE/PISO)

O rejuntamento do piso em cerâmica será executado com argamassa pré-fabricada

7.0 INSTALAÇÕES ELÉTRICAS

A instalação elétrica deverá ser executada de acordo com as normas técnicas em vigor e projeto. Todo serviço que se torna necessário a colocação de peças as mesmas serão:

Toda a tubulação será em PVC rígido, Cabos em cobre eletrolítico com isolamento termoplástico. As tomadas, os interruptores, disjuntores, luminárias serão da marca PIAL ou similar.



D. CONSTRUÇÃO DE QUADRA COBERTA

1.0 INSTALAÇÃO DA OBRA

Generalidades

Cabe ao Empreiteiro a total execução e controle dos serviços topográficos, tais sejam, locação da obra, nivelamento das bases estruturais e outros serviços que requeira acompanhamento topográfico.

A verificação dos serviços topográficos será realizada pela Fiscalização.

O Empreiteiro deverá assegurar, às suas expensas, a proteção e conservação de todas as referências de amarração ou nível.

São considerados serviços preliminares:

Limpeza e regularização do terreno;

Locação da obra;

Instalação do canteiro de obra;

Limpeza final.

Instalação da obra

Generalidades

Antes do início da construção propriamente dita, deverão ser executadas todas as instalações provisórias necessárias, obedecendo a um programa pré-estabelecido pelo Empreiteiro e aprovado pela Fiscalização para o canteiro de obras, de tal modo que facilite a recepção, estocagem e manuseio dos materiais.

Execução

As instalações provisórias deverão ser dotadas no mínimo das edificações previstas no Lay-Out do plano de trabalho.

O controle das operações de limpeza serão feitos por apreciação visual da qualidade dos serviços.

2.0 ESCAVAÇÃO DA FUNDAÇÃO

Generalidades

Após a execução da limpeza será feita a relocação da obra, bem como o nivelamento e marcação das bases de fundação da estrutura. A execução da obra deverá se realizar com acompanhamento topográfico, garantindo assim plena obediência ao projeto geométrico.

JOSE AQUINO BUFFINO VIEIRA
Engenheiro Civil
RNP: 0600643646

Depois da locação dos pontos de fundação, as escavações serão executadas obedecendo aos limites estabelecidos nos desenhos estruturais.

Equipamentos

A escavação será executada mediante a utilização racional de equipamento adequado, que possibilite a execução dos serviços sob as condições especificadas e profundidade requerida.

Controle

O controle para definir o término da escavação será visual, e realizado pela Fiscalização.

A medição dos serviços executados será efetuada através de nivelamentos parciais ou finais.

3.0 ENCHIMENTO DA FUNDAÇÃO

Generalidades

Uma vez escavada a fundação, esta será limpa, fazendo-se o botaforamento material para um local a ser indicado pela Fiscalização.

A base das estruturas será em concreto armado com Fck de 20 MPa. A base será executada até as cotas previstas no projeto. A preparação e cura do concreto deve obedecer ao descrito no item a seguir:

- Estrutura do concreto

As estruturas do concreto da fundação serão executadas em concreto armado no traço 1:2:3 em peso com fator água cimento de 0,61 l/kg. Não será permitido o uso de concreto que não seja misturado mecanicamente (betoneira).

As formas serão utilizadas toda vez que se fizer necessário limitar o lançamento do concreto e moldá-lo aos perfis projetados.

Serão confeccionados com folhas de compensado revestidas com plástico de fabricação Madeirit, ou similar, com espessuras adequadas ao fim ao que se destinam, ou então tábuas de pinho de 3ª qualidade com 1" (25,4mm) de espessura.

Deverão se adaptar exatamente às dimensões das peças das estruturas projetadas e construídas de modo a não se deformarem sob a ação das cargas e pressões internas do concreto fresco.

A construção das formas e do escoramento deve ser feita de modo a haver facilidade na retirada dos diversos elementos.

As escoras deverão possuir diâmetro mínimo de 3" (76,2mm) e só poderão apresentar uma emenda, a qual deve ser feita no terço médio de seu comprimento".

Poderá se admitir o emprego de pontaletes de pinho com seção de 3"x 3".

Antes do lançamento do concreto deverão ser vedadas as juntas das formas e feita a limpeza da parte interna. As formas de vigas estreitas e profundas de paredes e pilares deverão ser molhadas até a saturação e, para o escoamento das águas em excesso, deverão ser deixados furos convenientemente espaçados.

As cargas sobre as escoras deverão ser distribuídas sobre o solo, por meio de sapatas de madeira ou concreto, de modo a evitar recalques quando do lançamento do concreto nas formas.

As formas deverão ser retiradas sem choques e obedecer a um programa elaborado de acordo com o tipo de estrutura.

Deverão ser obedecidos as recomendações da NB-1 no que se refere a execução de formas e prazos da retirada das mesmas.

As armaduras deverão obedecer a NBR-7480 e as recomendações da NBR-

Antes de serem introduzidas nas formas, as barras de aço deverão ser convenientemente limpas, não se admitindo oxidações, que diminuam as respectivas seções, presença de graxas, titãs, cimento, terra ou substâncias que possam prejudicar a aderência do concreto.

COMISSÃO PERMANENTE DE LICITAÇÃO
FI. 11/11
P.M. CARIRÉ

JOSE AQUINO RIBEIRO VIEIRA
Engenheiro Civil
RNP: 0600643646

Deverá ser evitado que as barras de aço e as armaduras fiquem em contato com o terreno, nos depósitos, apoiando-se sobre vigas ou toras de madeira, colocadas sobre o terreno evitando assim deformações na estocagem das barras prontas para montagem.

As armaduras deverão ser montadas no interior das formas, rigorosamente de acordo com as posições indicadas nos detalhes do projeto estrutural e de modo a se manterem firmes durante a concretagem, conservando as distâncias entre as barras e as faces internas das formas, através do uso de calço de argamassa de cimento e areia.

As barras serão amarradas com auxílio de arame recozido 18, salvo indicações específicas do cálculo estrutural. Nas paredes deverá ser feita a amarração das barras, de modo que, em cada uma delas, o afastamento entre duas amarrações não exceda a 35cm.

Nos casos em que a Fiscalização autorizar a substituição das bitolas, a conversão de diâmetros deverá ser procedida de acordo com as seções por barra, só podendo, entretanto, fazê-lo pela adoção de bitolas menores que as previstas no projeto.

Só será permitida a substituição do tipo do aço após autorização da Fiscalização.

Não é conveniente o uso simultâneo de aços de características diferente da obra, devido a possibilidade de que sejam confundidos os tipos de barras.

A concretagem somente será liberada, após a conferência das formas e armaduras, pela Fiscalização.

A armadura deverá ficar protegida pelo concreto, conforme os recobrimentos indicados na NBR-6118.

A Fiscalização deverá ser avisada, em tempo hábil, de qualquer lançamento de concreto pelo responsável pela construção. Além disso, deverão ser observadas as seguintes recomendações:

- a) Não será permitido o lançamento e emprego de concreto misturado.
- b) Não será permitido o lançamento do concreto em um único ponto para depois espalhá-lo a grandes distâncias.

A temperatura do concreto durante a concretagem não deverá exceder os 320C. A critério da Fiscalização, esta poderá determinar em comum acordo com o Empreiteiro, medidas para reduzir a temperatura do concreto entre as seguintes alternativas:

- a) Resfriar os agregados com água, que será descontado da água de amassamento, mantendo os agregados à proteção do sol.
- b) Realizar concretagem noturna.
- c) Utilizar gelo como componente da água do amassamento.

Para que se consiga uma boa densidade e se evite a formação de bolhas de ar na massa do concreto, este deverá ser adensado por vibração durante e logo após o seu lançamento. A vibração deverá ser feita através de vibradores de imersão, cujo tamanho e tipo deverão ser escolhidos em função das dimensões da peça a ser concretada.

Deve vibrar-se o concreto até que se constate a presença de nata de cimento na superfície, sendo retirado nessa ocasião o vibrador e mudada sua posição.

Durante o adensamento deverão ser seguidas as seguintes recomendações. O concreto deverá ser vibrado em camadas de 30 a 40 cm de espessura em $\frac{3}{4}$ do comprimento da agulha do vibrador.

O diâmetro da agulha deve variar de 25 a 70mm em função das dimensões da peça a concretar.

A penetração e retirada da agulha devem ser feitas com vibrador em movimento.

JOSE AQUINO RUFFINO VIEIRA
Engenheiro Civil
RNP: 0600643646

COMISSÃO PERMANENTE DE LICITAÇÕES
FI. 112

O adensamento não poderá alterar a posição da ferragem e não será permitido o lançamento de nova camada de concreto, sem que a anterior tenha sido tratada de acordo de acordo com as indicações deste item.

As juntas de construção são aquelas previstas para facilitar a execução das estruturas, ou em paradas imprevistas na operação de lançamento do concreto.

A posição destas juntas deverá estar sujeita à aprovação da Fiscalização. As superfícies das juntas de construção, antes de receberem uma nova camada de concreto, deverão ser limpas de impurezas por jatos d'água e posteriormente secadas com uso de ar comprimido, ou outro processo aprovado pela Fiscalização.

As juntas de dilatação são as previstas na estrutura para atender aos esforços oriundos da variação volumétrica das peças monolíticas de concreto, decorrentes dos efeitos da variação de temperatura externa ou retração do concreto.

O controle da resistência do concreto à compressão será feito de acordo com as normas NBR-5738, NBR-5739 e NBR-6118.

A tensão da ruptura, na qual se baseia o cálculo das peças em função da carga de ruptura à compressão, com 28 dias de idade, é determinada em corpos de prova cilíndricos normais.

Para determinação da tensão mínima de ruptura do concreto à compressão deverá ser observada a recomendação da NB-1.

A critério da Fiscalização poderão ser efetuados ensaios não destrutivos, tais como de econometria e provas de carga, quando os resultados dos corpos de prova forem inferiores às tensões admissíveis.

O concreto deve ser curado por aplicação de água como se descreve a seguir. A superfície de topo das paredes e pilares não protegidos por formas deve ser umedecida por recobrimento com material saturado ou por outro meio efetivo tão logo o concreto endureça o suficiente para não ser danificado pela água. Estas superfícies e as superfícies inclinadas e verticais em contato com as formas devem ser mantidas completa e continuamente umedecidas antes e durante a remoção das formas, por aplicação, na superfície descoberta, de água que deverá penetrar entre a forma e o concreto.

A cura deverá ser prosseguida durante pelo menos 14 dias a partir do lançamento do concreto ou até que a superfície seja coberta com concreto fresco. O concreto deverá ser mantido permanentemente molhado por recobrimento com material saturado, sistema de canos perfurados, aspersões, mangueiras porosas ou por qualquer outro que garanta umedecimento de toda a superfície continuamente (e não periodicamente) umedecida.

A água usada na cura deverá atender as especificações da água para preparo do concreto.

4.0 ESTRUTURA METÁLICA E COBERTA

As colunas e arcos metálicos da cobertura têm as suas dimensões exaradas no projeto gráfico. A cobertura será em chapa corrugada de alumínio (07mm). Será aplicado todo o rigor na montagem das referidas peças metálicas com total obediência ao que determina as diretrizes do projeto executivo. Todo e qualquer desvio ou não cumprimento ao que determina os ditames do projeto, será de inteira responsabilidade da empresa responsável pela execução dos serviços.

A P.M.C., como Fiscalizadora na correta aplicação das normas técnicas e/ou construtivas do projeto, exigirá provas de competência durante e depois da execução dos serviços.

A fixação das telhas se fará com arruelas especiais, com dimensões pré-estabelecidas no momento da encomenda das chapas metálicas. A montagem das

JOSÉ AQUINO FERREIRO VIEIRA
Engenheiro Civil
RNP: 0600643646

chapas terá o critério de fixação contrária ao movimento dos ventos reinantes na região. Usar-se-á elementos de vedação no local do parafuso.

Em obediência ao que determina normas específicas da ABNT, no que se refere a esse tipo de obra, os acessórios de fixação devem obedecer ao seguinte:

- 2 ganchos por chapa;
- 1 gancho chato e um parafuso por chapa;
- 1 gancho com rosca por chapa

5.0 INSTALAÇÃO ELÉTRICA

As instalações elétricas serão executadas de acordo com projeto e normas da COELCE. Toda tubulação será em PVC rígido, com uso de luvas, curvas, buchas e arruelas, as caixas 4 x 4" ou 4 x 2" serão em PVC e os Quadros (QDL) serão de ferro preto esmaltado.

Fios e cabos em cobre eletrolítico com isolamento termoplástico.

As 16(dezesseis) luminárias fluorescentes de 2x40w, serão afixadas nos pilares e os 15(quinze) projetores vapor de mercúrio de 400w e reatores de partida rápida serão a fixados nos arcos metálicos.

CARIRE, 11 DE OUTUBRO DE 2023

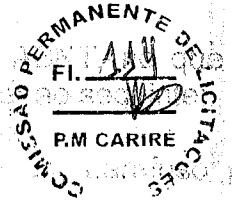

JOSE AQUINO ROFINO VIEIRA
Engenheiro Civil
RNP: 0600643646

PREFEITURA MUNICIPAL DE CARIRE
REFORMA E AMPLIAÇÃO DA ESCOLA MARIANA
FRANCA DE SOUSA
LOCAL: OLHO DAGUA-CARIRE

COMISSÃO PERMANENTE DE LICITAÇÃO
Fl. 115
P.M. CARIRÉ



Foto 01 - Vista onde sera feito calçada



Foto 02- Vista do local pintura danificada

JOSE ADILSON BUENO VIEIRA
Engenheiro Civil
RNP: 0609643646

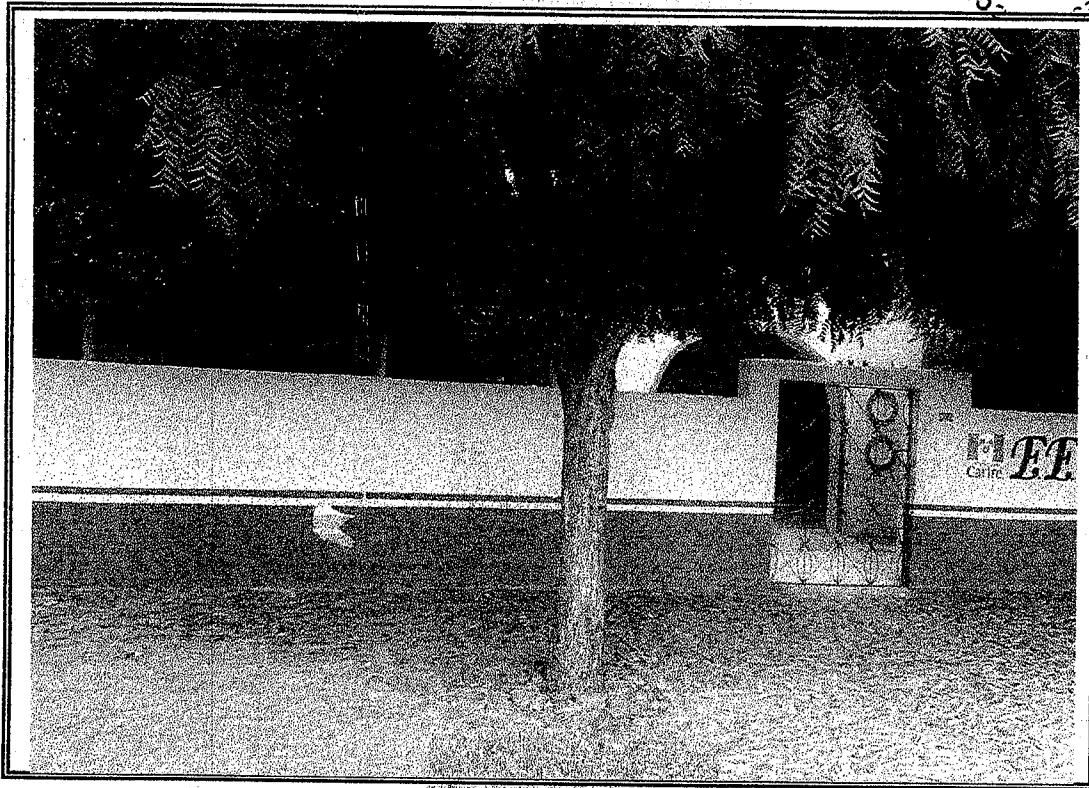
PREFEITURA MUNICIPAL DE CARIRE
REFORMA E AMPLIAÇÃO DA ESCOLA MARIANA
FRANCA DE SOUSA
LOCAL: OLHO D'AGUA-CARIRE

COMISSÃO PERMANENTE DE LICITAÇÃO
FI. 136
P.M. CARIRÉ



Foto 03 - Vista onde sera feito telhado na entrada



Foto 04 - Vista telhado com defeito

Handwritten signature
JOSE AQUINO RUANO VIEIRA
Engenheiro CIVIL
RNP: 0600643648

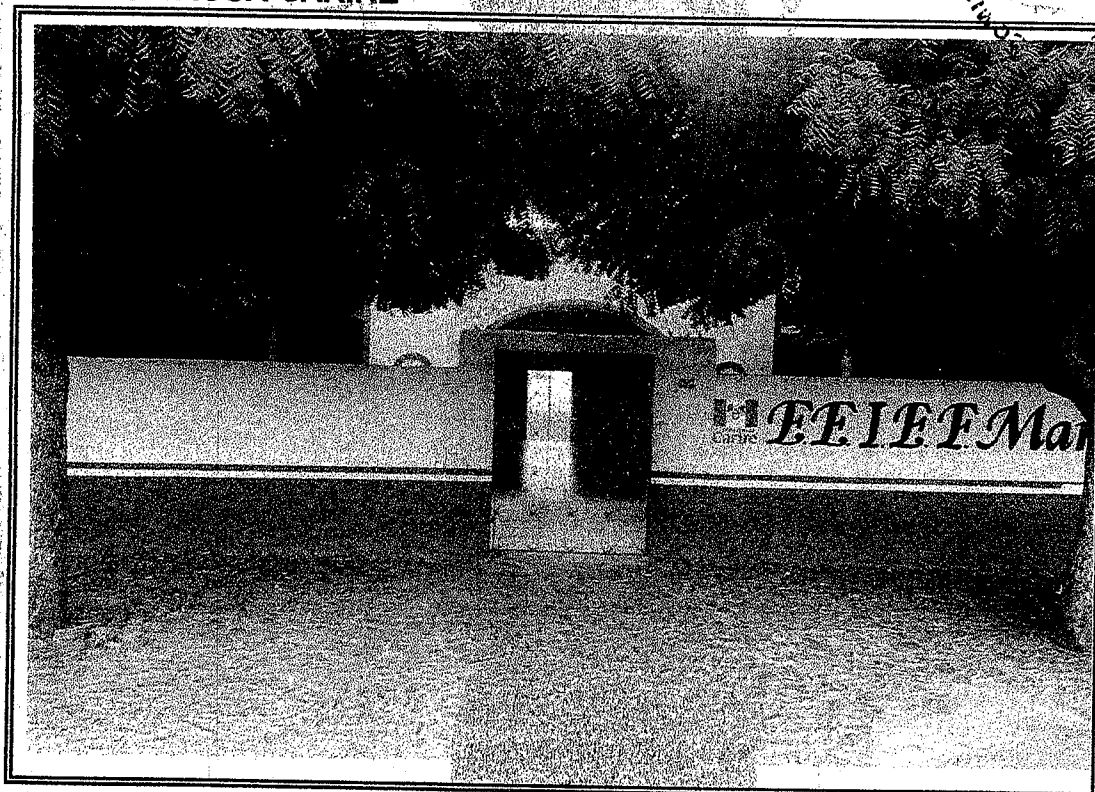
PREFEITURA MUNICIPAL DE CARIRE
REFORMA E AMPLIAÇÃO DA ESCOLA MARIANA
FRANCA DE SOUSA
LOCAL: OLHO D'ÁGUA-CARIRE

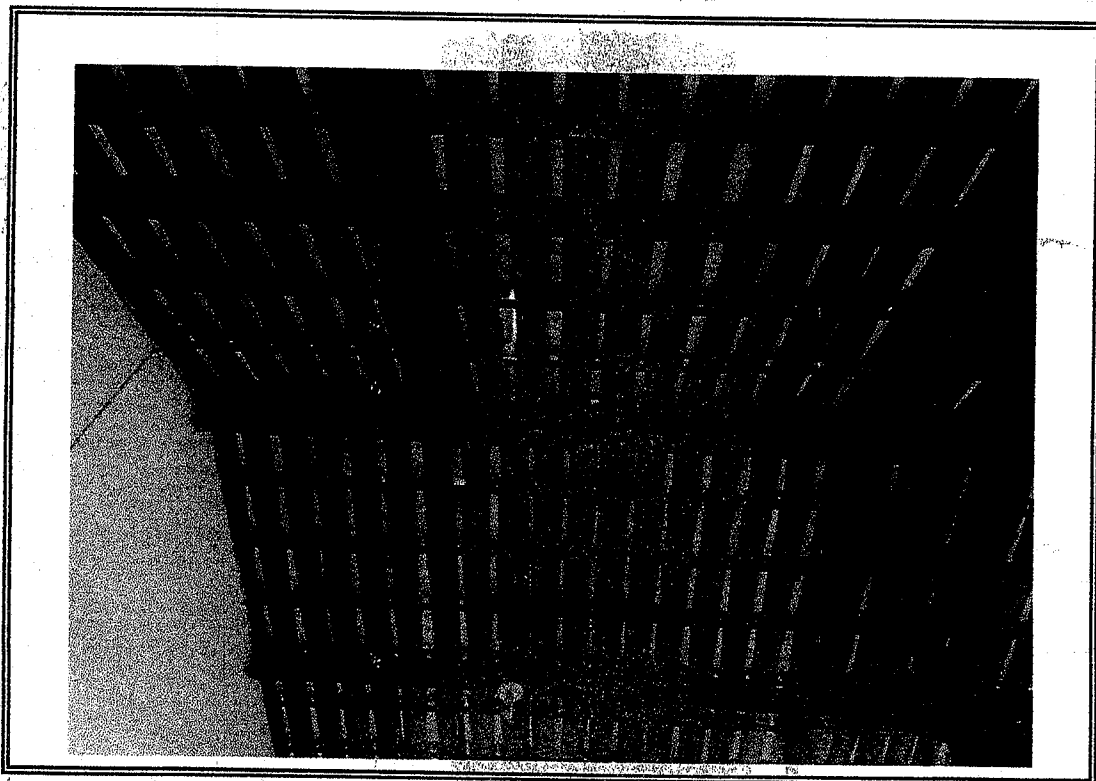

Foto 05 - Vista do local de retelhamento



Foto 06- Vista do local que sera colocado janela de vidro

Jose Aquino Rufino Vieira
JOSE AQUINO RUFINO VIEIRA
Engenheiro Civil
RNP: 0600643648

PREFEITURA MUNICIPAL DE CARIRE
REFORMA E AMPLIAÇÃO DA ESCOLA MARIANA
FRANCA DE SOUSA
LOCAL: OLHO DAGUA-CARIRE

COMISSÃO PERMANENTE DE LICITAÇÕES
Fl. 118
P.M. CARIRE

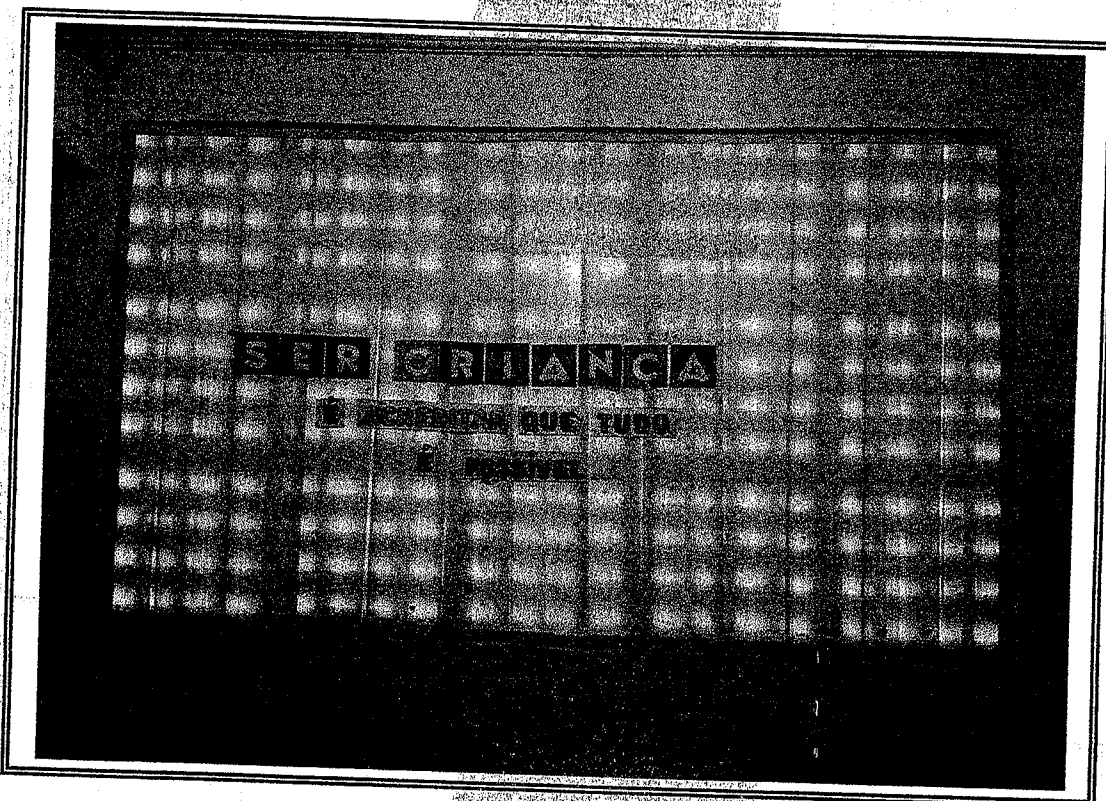

Foto 07 - Piso danificado e cerâmica revestimento danificado



Foto 08- Portas com defeito

JOSE ADELINO BUESNO VIEIRA
Engenheiro Civil
RNP: 0600643646

PREFEITURA MUNICIPAL DE COREAU
REFORMA E AMPLIAÇÃO DA ESCOLA MARIANA
FRANCA DE SOUSA
LOCAL: OLHO DAGUA-CARIRE

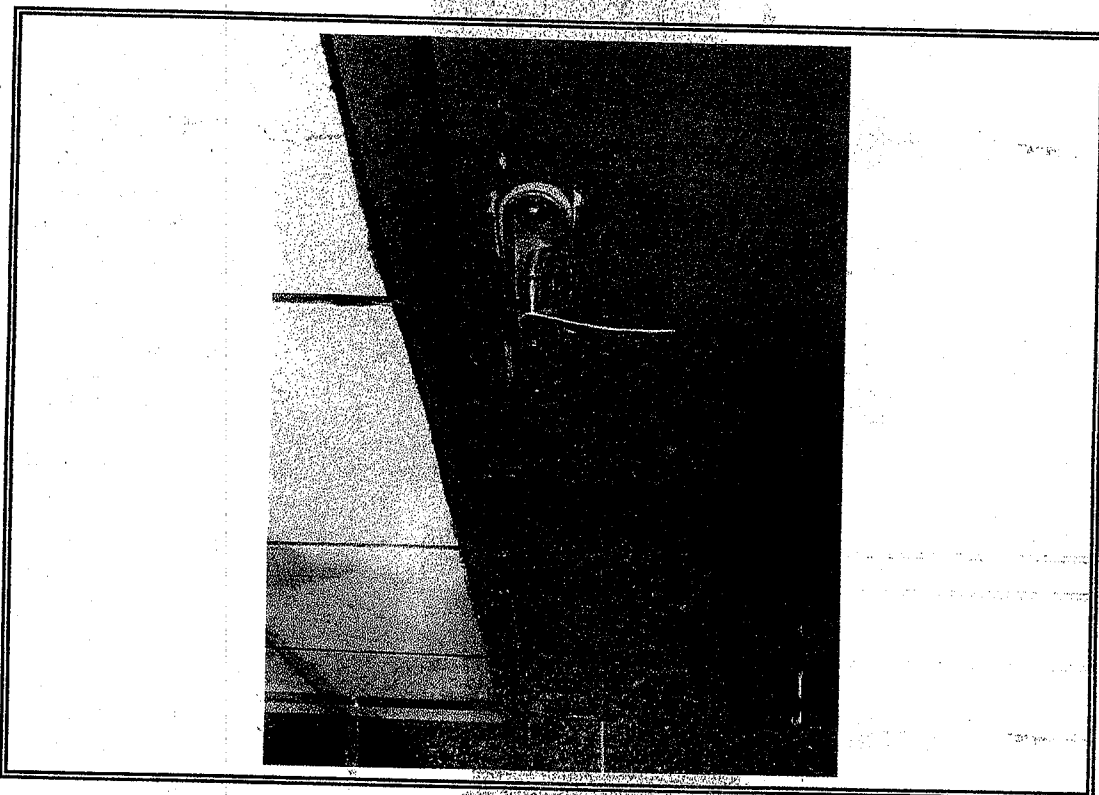
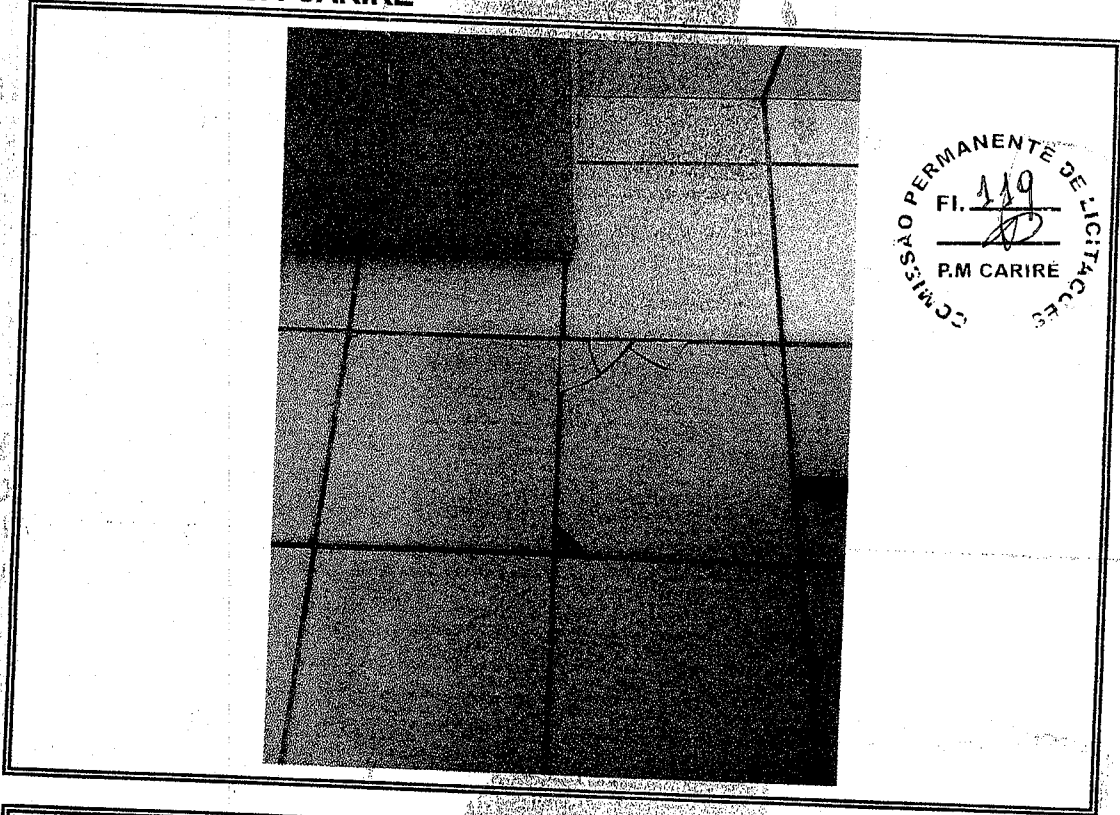

COMISSÃO PERMANENTE DE LICITAÇÕES
FI. 119
P.M. CARIRÉ

Foto 09 - Vista cozinha que sera revestida com ceramica



Foto 10- Vista das paredes com revestimento danificado

Jose Aquino B. Albuquerque
Jose Aquino B. Albuquerque
Engenheiro Civil
RNP: 0660643646

PREFEITURA MUNICIPAL DE CARIRE
REFORMA E AMPLIAÇÃO DA ESCOLA MARIANA
FRANCA DE SOUSA
LOCAL: OLHO D'ÁGUA-CARIRE



Foto 11 - Vista do local que sera substituido portas por portas de aluminio



Foto 12- Vista da pintura danificada

Handwritten signature
JOSE AQUINO ARAUJO VIEIRA
Engenheiro Civil
RNP: 060064364

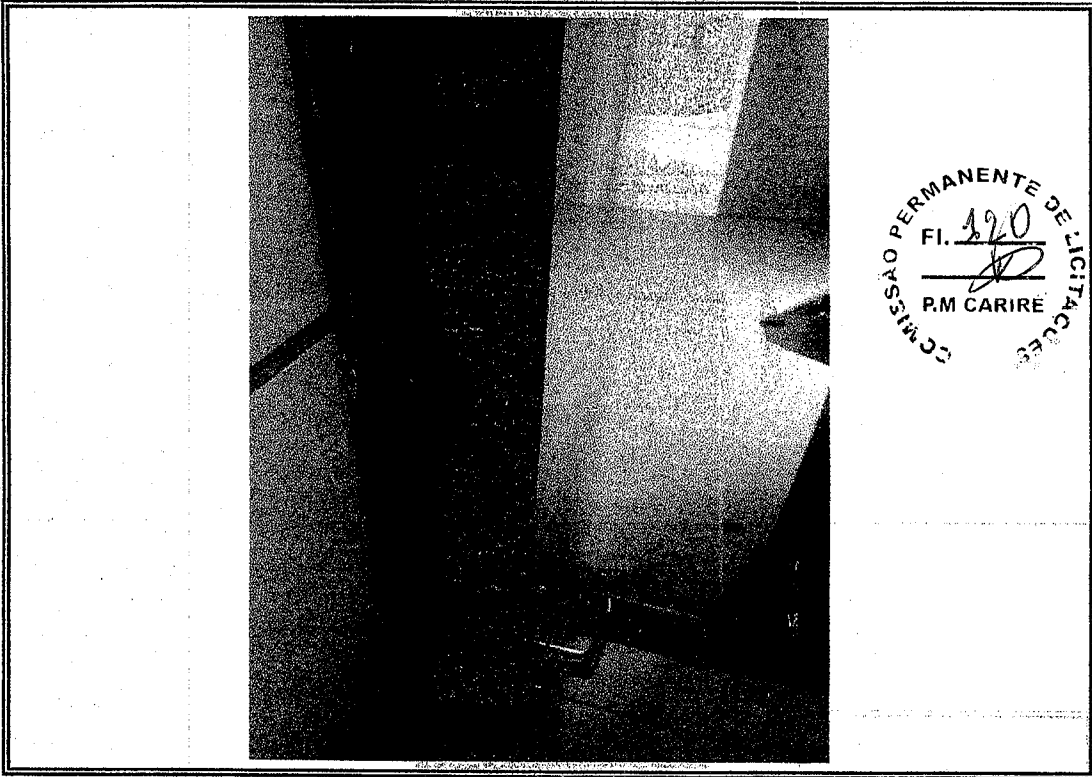
PRODUCED BY AN AUTODESK EDUCATIONAL PRODUCT

01	01	01	01	01	01
02	02	02	02	02	02
03	03	03	03	03	03
04	04	04	04	04	04
05	05	05	05	05	05
06	06	06	06	06	06
07	07	07	07	07	07
08	08	08	08	08	08
09	09	09	09	09	09
10	10	10	10	10	10
11	11	11	11	11	11
12	12	12	12	12	12
13	13	13	13	13	13
14	14	14	14	14	14
15	15	15	15	15	15
16	16	16	16	16	16
17	17	17	17	17	17
18	18	18	18	18	18
19	19	19	19	19	19
20	20	20	20	20	20
21	21	21	21	21	21
22	22	22	22	22	22
23	23	23	23	23	23
24	24	24	24	24	24
25	25	25	25	25	25
26	26	26	26	26	26
27	27	27	27	27	27
28	28	28	28	28	28
29	29	29	29	29	29
30	30	30	30	30	30
31	31	31	31	31	31
32	32	32	32	32	32
33	33	33	33	33	33
34	34	34	34	34	34
35	35	35	35	35	35
36	36	36	36	36	36
37	37	37	37	37	37
38	38	38	38	38	38
39	39	39	39	39	39
40	40	40	40	40	40
41	41	41	41	41	41
42	42	42	42	42	42
43	43	43	43	43	43
44	44	44	44	44	44
45	45	45	45	45	45
46	46	46	46	46	46
47	47	47	47	47	47
48	48	48	48	48	48
49	49	49	49	49	49
50	50	50	50	50	50
51	51	51	51	51	51
52	52	52	52	52	52
53	53	53	53	53	53
54	54	54	54	54	54
55	55	55	55	55	55
56	56	56	56	56	56
57	57	57	57	57	57
58	58	58	58	58	58
59	59	59	59	59	59
60	60	60	60	60	60
61	61	61	61	61	61
62	62	62	62	62	62
63	63	63	63	63	63
64	64	64	64	64	64
65	65	65	65	65	65
66	66	66	66	66	66
67	67	67	67	67	67
68	68	68	68	68	68
69	69	69	69	69	69
70	70	70	70	70	70
71	71	71	71	71	71
72	72	72	72	72	72
73	73	73	73	73	73
74	74	74	74	74	74
75	75	75	75	75	75
76	76	76	76	76	76
77	77	77	77	77	77
78	78	78	78	78	78
79	79	79	79	79	79
80	80	80	80	80	80
81	81	81	81	81	81
82	82	82	82	82	82
83	83	83	83	83	83
84	84	84	84	84	84
85	85	85	85	85	85
86	86	86	86	86	86
87	87	87	87	87	87
88	88	88	88	88	88
89	89	89	89	89	89
90	90	90	90	90	90
91	91	91	91	91	91
92	92	92	92	92	92
93	93	93	93	93	93
94	94	94	94	94	94
95	95	95	95	95	95
96	96	96	96	96	96
97	97	97	97	97	97
98	98	98	98	98	98
99	99	99	99	99	99
100	100	100	100	100	100

PREFEITURA MUNICIPAL DE CARIRÉ
 PLANTA BARRA DO EXISTENTE
 E.I.F. MARIANA FRANÇA DE SOUSA
 LOCAL: RAFAEL ARRUDA-CARIRÉ-CEARA
 OUTUBRO DE 2013

01 / 05

JOSE AQUINO RUFFINO MEIRA
 Engenheiro CIVIL
 RNP: 0600643649

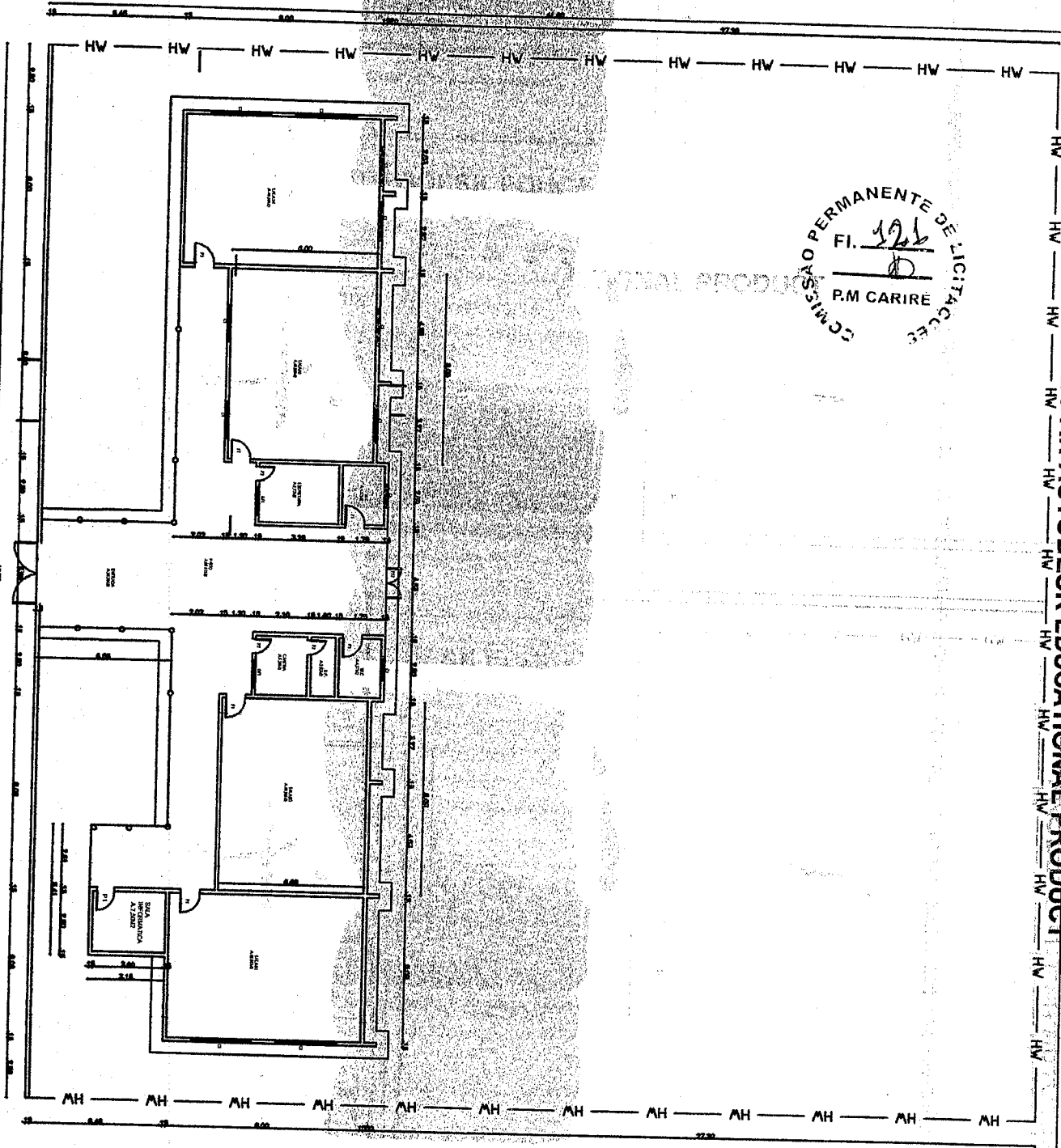

COMISSÃO PERMANENTE DE LICITAÇÕES
 FI. 326
 P.M. CARIRÉ

PRODUCED BY AN AUTODESK EDUCATIONAL PRODUCT

JOSE AQUINO RUFFINO MEIRA
 Engenheiro Civil
 RNP: 0600643649

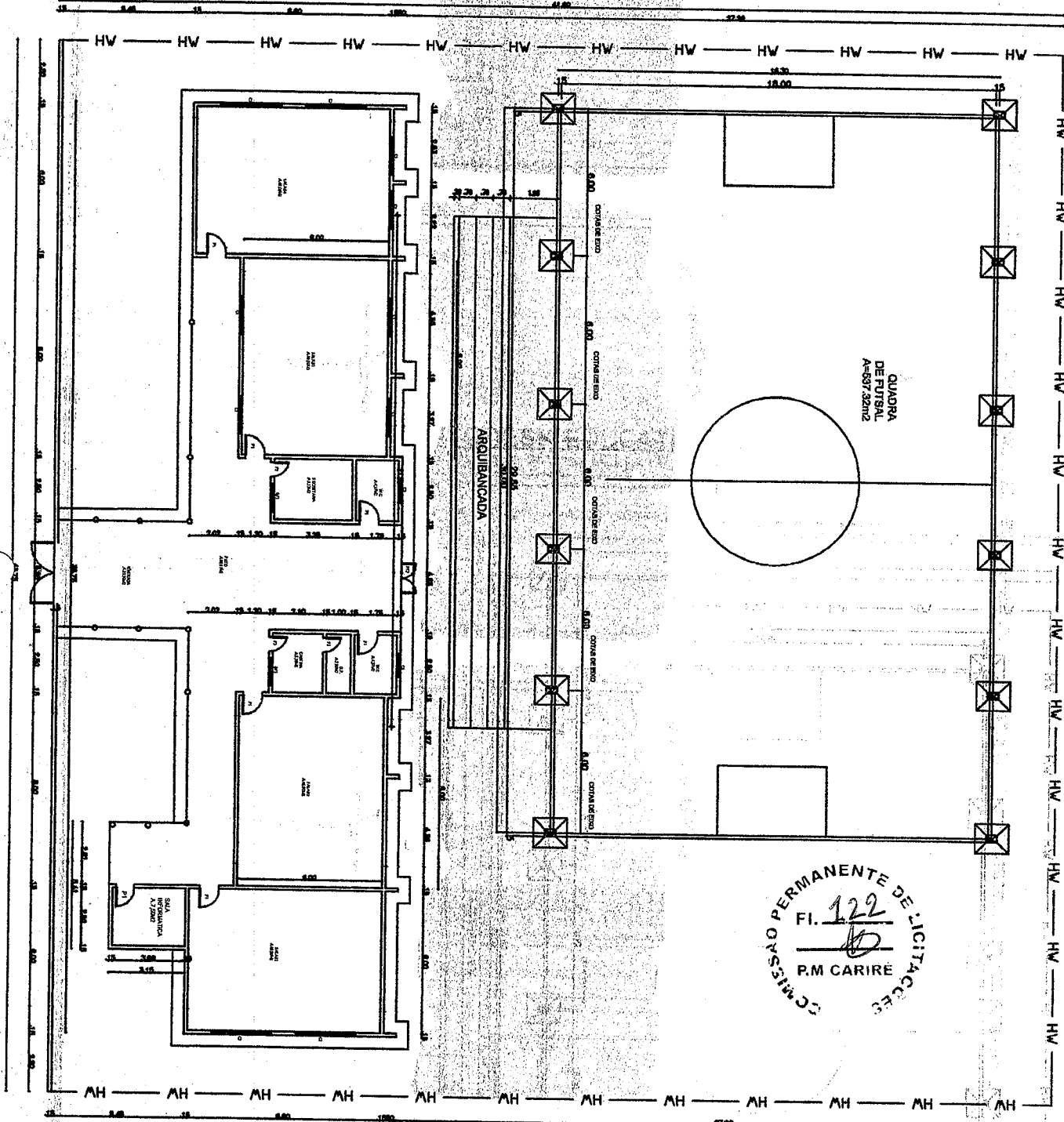

COMISSÃO PERMANENTE DE LICITAÇÕES
 FI. 122
 P.M. CARIRÉ

QUADRO DE ENDEREÇOS	
01-0000000	01-1000000
02-0000000	02-1000000
03-0000000	03-1000000
04-0000000	04-1000000
05-0000000	05-1000000
06-0000000	06-1000000
07-0000000	07-1000000
08-0000000	08-1000000
09-0000000	09-1000000
10-0000000	10-1000000

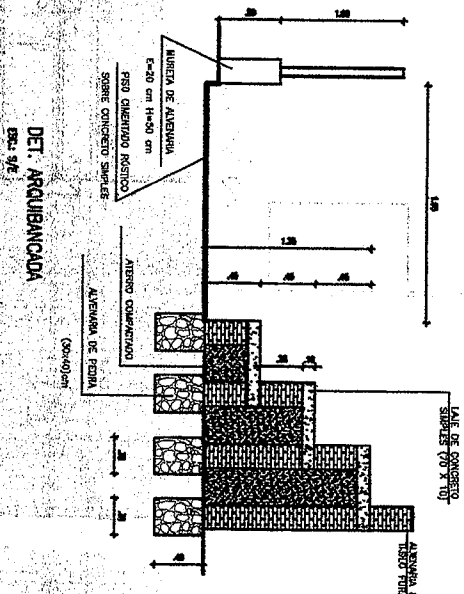

DET. ARQUIBANCADA
 ESC. 3/6

JOSE AQUINO PINHO VIEIRA
 Engenheiro Civil
 RNP: 06000643646

PREFEITURA MUNICIPAL DE CARIRÉ
 PLANTA BAIXA LOCAÇÃO DA QUADRA
 E.L.F. MARIANA FRANÇA DE SOUSA
 LOCAL: RAFAEL ARRUDA-CARIRÉ-CEARA

DATA: OUTUBRO DE 2013

ESCALA: 1:100

PROJETO: 00

02 / 05

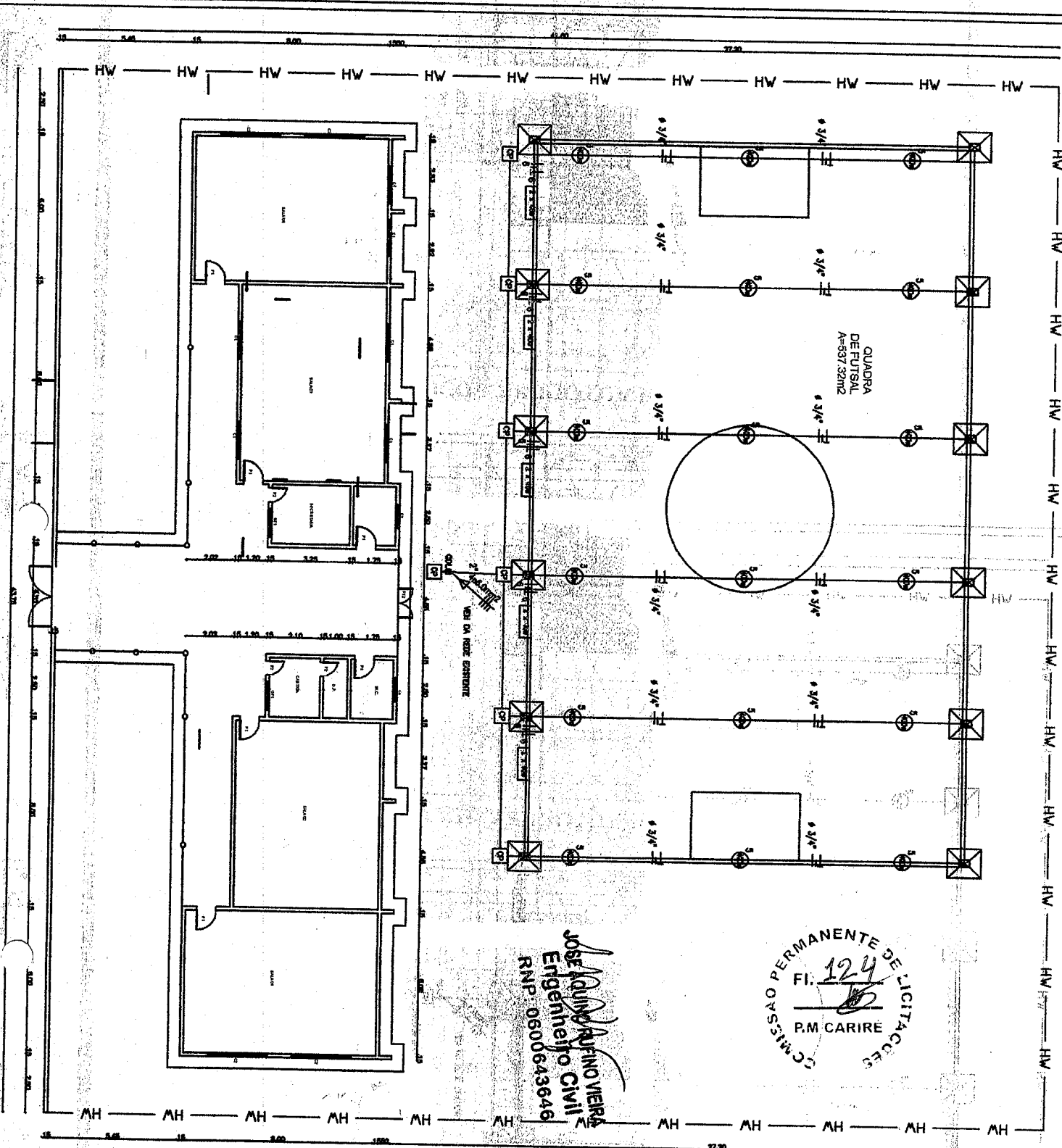

COMISSÃO PERMANENTE DE LICITAÇÕES
 FI. 124
 P.M. CARIRÉ

Jose Aquino Rufino Vieira
 Engenheiro Civil
 RNP: 0600663646

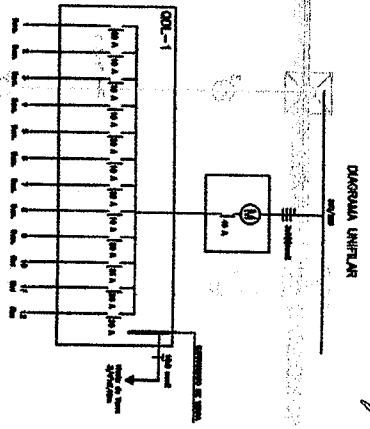

QUADRO DE CARGAS

GRUPO	TIPO	QUANTIDADE	POT. INDIV.	POT. TOTAL
01	ILUMINAÇÃO	10	100	1000
02	RECEPTORES	5	200	1000
03	FORNOS	1	1000	1000
04	CHUVEIRO	1	1000	1000
05	SECADOR	1	1000	1000
06	REFRIGERADOR	1	1000	1000
07	AR-CONDICIONADO	1	1000	1000
08	ELÉTRICO	1	1000	1000
09	OUTROS	1	1000	1000
TOTAL				10000

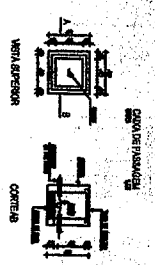

PREFEITURA MUNICIPAL DE CARIRÉ
 PLANTA BAIXA ELÉTRICO
 E.E.I.F. MARIANA FRANÇA DE SOUSA
 LOCAL: RFAFAEL ARRUDA-CARIRÉ-CEARA
 OUTUBRO DE 2013
 ESCALA: 1:100
 04 / 05

SOBRAL

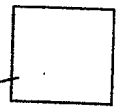

CE-183 - 43KM

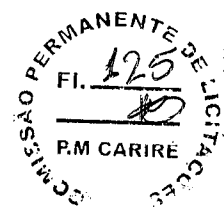

RAFAEL ARRUDA



ESTRADA VICINAL

39KM

CARIRÉ



JOSE AQUINO RUFINO VIEIRA
Engenheiro Civil
RNP: 0600643646

PREFEITURA MUNICIPAL DE CARIRÉ

CROQUI DE LOCALIZAÇÃO

RAFAEL ARRUDA

LOCAL: CARIRÉ-CEARÁ

Data: NOVEMBRO DE 2013	Escala:	Revisão: 00	Prancha:
---------------------------	---------	----------------	----------

Desenhista:

05 / 05

