

EDITAL DE LICITAÇÃO Nº 007/2023/SMI-TP

MODALIDADE: TOMADA DE PREÇOS

DATA DA LICITAÇÃO: 13/11/2023

HORA DA LICITAÇÃO: 09:00 HORAS

TIPO DE LICITAÇÃO: MENOR PREÇO GLOBAL



A COMISSÃO PERMANENTE DE LICITAÇÃO DA PREFEITURA MUNICIPAL DE CARIRÉ, Estado do Ceará, torna público, para conhecimento dos interessados, que realizará na sede da comissão permanente de licitação, situada à Praça Elísio Aguiar, 141, Centro - CEP: 62.184-000 - CARIRÉ-CE, licitação, na modalidade **TOMADA DE PREÇOS**, do tipo **MENOR PREÇO GLOBAL**, nos termos da Lei nº 8.666, de 21 de junho de 1993, da Lei Complementar nº 123, de 14 de dezembro de 2006, da Lei de Diretrizes Orçamentárias vigente, do Decreto nº 8.538, de 06 de outubro de 2015 e ainda, de acordo com as condições estabelecidas neste Edital.

Constituem parte integrante deste Edital, independente de transcrição os seguintes anexos:

ANEXO I - Modelo de apresentação de carta-proposta.

ANEXO II - Modelo de planilha de preços e cronograma físico-financeiro

ANEXO III - Minuta de contrato

ANEXO IV - Modelos de declarações;

ANEXO V - Projeto Básico, Orçamento Básico e Cronograma Físico-financeiro.

1. HORÁRIO, DATA E LOCAL PARA A ENTREGA DOS ENVELOPES CONTENDO A DOCUMENTAÇÃO E PROPOSTAS.

1.1. Até às **09:00** horas, do dia **13/11/2023**, no endereço Praça Elísio Aguiar, 141 - CEP: 62.184-000 - CARIRÉ-CE para entrega dos Envelopes n. 01, com os documentos de habilitação, e n. 02 com as propostas de Preços respectivamente, além das declarações complementares.

2. HORÁRIO, DATA E LOCAL PARA INÍCIO DA SESSÃO PÚBLICA

2.1. No dia, hora e lugar acima mencionado, no setor de licitações localizado no endereço supramencionado terá início a sessão, prosseguindo-se com o credenciamento dos participantes e a abertura dos envelopes contendo a documentação de habilitação e propostas de preços.

2.2. Os conjuntos de documentos relativos à habilitação e propostas de preços, deverão ser entregues separadamente, em envelopes fechados e lacrados, rubricados no fecho e identificados com o nome do licitante e contendo em suas partes externas e frontais, em caracteres destacados, os seguintes dizeres:

À PREFEITURA MUNICIPAL DE CARIRÉ
(RAZÃO SOCIAL DA EMPRESA / CNPJ DA EMPRESA)
(REPRESENTANTE LEGAL DA EMPRESA / CPF DO REPRESENTANTE)
ENVELOPE Nº 01 – DOCUMENTAÇÃO
TOMADA DE PREÇOS Nº 007/2023/SMI-TP

À PREFEITURA MUNICIPAL DE CARIRÉ
(RAZÃO SOCIAL DA EMPRESA / CNPJ DA EMPRESA)
(REPRESENTANTE LEGAL DA EMPRESA / CPF DO REPRESENTANTE)
ENVELOPE Nº 02 - PROPOSTA DE PREÇOS
TOMADA DE PREÇOS Nº 007/2023/SMI-TP

2.3. Os licitantes interessados em participar do certame não necessitam encaminhar seus representantes legais para entregar os envelopes com a documentação e as propostas, podendo, inclusive, encaminhá-los via Correio ou outro meio similar de entrega, atentando para as datas e horários finais para recebimento dos mesmos, constantes neste Edital. A correspondência deverá ser endereçada com aviso de recebimento para a Comissão de Licitação no endereço indicado no Item 1 deste Edital e conter os dois envelopes acima mencionados, além das declarações complementares.

3. DO REPRESENTANTE E DO CREDENCIAMENTO

3.1. Os licitantes que desejarem manifestar-se durante as fases do procedimento licitatório deverão estar devidamente representados por:

3.1.1. **Titular da empresa licitante**, devendo apresentar cédula de identidade ou outro documento de identificação oficial, acompanhado de: registro comercial no caso de empresa individual, contrato social ou estatuto em vigor, no caso de sociedades comerciais e, no caso de sociedades por ações, dos documentos de eleição de seus administradores; inscrição do ato constitutivo, no caso de sociedades civis, acompanhada de prova de diretoria em exercício; e ata de fundação e estatuto social em vigor, com a ata da assembleia que o aprovou, devidamente arquivado na Junta Comercial ou inscrito no Registro Civil das Pessoas Jurídicas da respectiva sede, no caso de sociedades cooperativas; sendo que em tais documentos devem constar expressos poderes para exercerem direitos e assumir obrigações em decorrência de tal investidura;

3.1.2. **Representante designado pela empresa licitante**, que deverá apresentar instrumento particular de procuração ou documento equivalente, com poderes para se manifestar em nome da empresa licitante em qualquer fase da licitação, acompanhado de documento de identificação oficial e do registro comercial, no caso de empresa individual; contrato social ou estatuto em vigor no caso de sociedades comerciais e no caso de sociedades por ações, acompanhado, neste último, de documentos de eleição de seus administradores; inscrição do ato constitutivo, no caso de sociedades civis, acompanhada de prova de diretoria em exercício; e ata de fundação e estatuto social em vigor, com a ata da assembleia que o aprovou, devidamente arquivado na Junta Comercial ou inscrito no Registro Civil das Pessoas Jurídicas da respectiva sede, no caso de sociedades cooperativas;

3.2. Cada representante legal/credenciado deverá representar apenas uma empresa licitante.

4. OBJETO, VALOR ESTIMADO

4.1. A presente licitação tem por objeto a escolha da proposta mais vantajosa para a contratação de empresa especializada na execução **CONTRATAÇÃO DE EMPRESA PARA A EXECUÇÃO DO PROJETO DE CONSTRUÇÃO DE 02 (DUAS) PRAÇAS, UMA NA LOCALIDADE DE CAVEIRA E OUTRA NA SEDE (PRAÇA DO CANAL) DO MUNICÍPIO DE CARIRÉ-CE, CONFORME ORÇAMENTO ANEXO AO EDITAL.**

4.2. Mediante o regime de execução indireta com empreitada por preço global, conforme especificações constantes no Projeto Básico – ANEXO I, que é parte integrante deste Edital.

4.3. A presente licitação importa o valor global estimativo de **R\$ 1.081.691,99 (UM MILHÃO, OITENTA E UM MIL, SEISCENTOS E NOVENTA E UM REAIS E NOVENTA E NOVE CENTAVOS).**

5. DOS RECURSOS ORÇAMENTÁRIOS

5.1. As despesas para atender a esta licitação estão programadas em dotação orçamentária própria, prevista no orçamento para o exercício de 2023, na classificação abaixo:



ÓRGÃO	UNIDADE	FONTE	PROGRAMA - DESCRIÇÃO	ELEMENTO DE DESPESA	FONTE
SECRETARIA DE INFRAESTRUTURA E DESENVOLVIMENTO URBANO	0601	1.007	15.451.1501.1.007 - CONSTRUÇÃO, REFORMA E AMPLIAÇÃO DE PRAÇAS, PARQUES, JARDINS E URBANISMO DAS VIAS PÚBLICAS	4.4.90.51.00 - OBRAS E INSTALAÇÕES	1500000000 - RECURSOS NÃO VINCULADOS DE IMPOSTOS.

6. DA PARTICIPAÇÃO NA LICITAÇÃO

- 6.1. Poderão participar desta licitação, os interessados cujo ramo de atividade seja compatível com o objeto desta licitação e não esteja impedida de contratar com a administração.
- 6.2. Não poderão participar desta licitação:
- 6.2.1 Não poderá participar empresa declarada inidônea ou cumprindo pena de suspensão, que lhes tenham sido aplicadas, por força da Lei no 8.666/93 e suas alterações posteriores;
- 6.2.2 Não poderá participar desta licitação, empresas não cadastradas junto a PREFEITURA MUNICIPAL DE CARIRÉ ou que não atenderem ao cadastramento até o terceiro dia anterior a data do certame, conforme disposição contida no Artº 22, § 2º da Lei 8.666/93;
- 6.2.3 Entidades estrangeiras que não tenham representação legal no Brasil com poderes expressos para receber citação e responder administrativa ou judicialmente;
- 6.2.4 Interessados que estejam sob falência, em recuperação judicial ou extrajudicial, concurso de credores, concordata ou insolvência, em processo de dissolução ou liquidação;
- 6.2.5 O autor do projeto, básico ou executivo, pessoa física ou jurídica;
- 6.2.6 Entidade empresarial responsável pela elaboração do projeto básico ou executivo ou da qual o autor do projeto seja dirigente, gerente, acionista ou detentor de mais de 5% (cinco por cento) do capital com direito a voto ou controlador, responsável técnico ou subcontratado;
- 6.2.7 Servidor ou dirigente do município de CARIRÉ ou responsável pela licitação;
- 6.2.8 Entidades empresariais que estejam reunidas em consórcio;
- 6.2.9 Quaisquer interessados que se enquadrem nas vedações previstas no Artº 9º da Lei 8.666 de 21 de Junho de 1993.

7. DA HABILITAÇÃO

- 7.1. Participarão desta, empresas pertencentes ao ramo de atuação consonante ao objeto licitado em momento, que esteja em situação regular junto à PREFEITURA MUNICIPAL DE CARIRÉ, em relação à habilitação jurídica, regularidade fiscal federal e trabalhista e qualificação econômico-financeira.
- 7.2. Os interessados em participar do presente devem cadastrar-se junto a PREFEITURA MUNICIPAL DE CARIRÉ-CE até o terceiro dia anterior à data do recebimento das propostas, observada a necessária qualificação, conforme dispõe o Art. 22, § 2º, Lei 8.666/93.
- 7.3. Relativamente à documentação referente à habilitação, o licitante deverá apresentar Certificado de Registro Cadastral - CRC, junto a PREFEITURA MUNICIPAL DE CARIRÉ, emitido até o terceiro dia anterior a data da licitação (Art. 22, § 2º da Lei 8.666/93), bem como os seguintes documentos no envelope nº 1:

7.3.1. Habilitação jurídica:

- 7.3.1.1. Cédula de Identidade do(s) responsável (is) pelas licitantes;
- 7.3.1.2. No caso de empresário individual, inscrição no Registro Público de Empresas Mercantis;



- 7.3.1.3. Para as sociedades empresárias ou empresas individuais de responsabilidade limitada - EIRELI: ato constitutivo, estatuto ou contrato social em vigor, devidamente registrado na Junta Comercial da respectiva sede, acompanhado de documento comprobatório de seus administradores;
- 7.3.1.4. Em se tratando de sociedades comerciais, contrato social ou estatuto em vigor, devidamente registrado, e, no caso de sociedades por ações, acompanhado de documentos de eleição de seus administradores;
- 7.3.1.5. Inscrição no Registro Público de Empresas Mercantis onde opera, com averbação no Registro onde tem sede a matriz, no caso de ser a participante sucursal, filial ou agência;
- 7.3.1.6. Inscrição do ato constitutivo no Registro Civil das Pessoas Jurídicas, no caso de sociedades simples, acompanhada de prova de diretoria em exercício;
- 7.3.1.7. Decreto de autorização, em se tratando de sociedade empresária estrangeira em funcionamento no País;
- 7.3.1.8. Os atos constitutivos das empresas licitantes deverão estar acompanhados dos demais documentos aditivos e modificativos do seu texto ou, preferencialmente, da respectiva consolidação.

7.3.2. Regularidades fiscal e trabalhista:

- 7.3.2.1. Prova de inscrição no Cadastro Nacional de Pessoas Jurídicas;
- 7.3.2.2. Prova de inscrição no cadastro de contribuintes estadual ou municipal, relativo ao domicílio ou sede do licitante, pertinente ao seu ramo de atividade e compatível com o objeto contratual;
- 7.3.2.3. prova de regularidade fiscal perante a Fazenda Nacional, mediante apresentação de certidão expedida conjuntamente pela Secretaria da Receita Federal do Brasil (RFB) e pela Procuradoria-Geral da Fazenda Nacional (PGFN), referente a todos os créditos tributários federais e à Dívida Ativa da União (DAU) por elas administrados, inclusive aqueles relativos à Seguridade Social, nos termos da Portaria Conjunta nº 1.751, de 02/10/2014, do Secretário da Receita Federal do Brasil e da Procuradora-Geral da Fazenda Nacional.
- 7.3.2.4. Prova de regularidade com a Fazenda Estadual e Municipal do domicílio ou sede do licitante, através de certidão negativa de débitos junto ao setor competente.
- 7.3.2.5. Prova de regularidade com o Fundo de Garantia do Tempo de Serviço (FGTS);
- 7.3.2.6. Prova de inexistência de débitos inadimplidos perante a Justiça do Trabalho, mediante a apresentação de certidão negativa ou positiva com efeito de negativa;
- 7.3.2.7. Caso o fornecedor seja considerado isento de tributos relacionados ao objeto licitatório, deverá comprovar tal condição mediante a apresentação de declaração emitida pela correspondente Fazenda do domicílio ou sede do fornecedor, ou outra equivalente, na forma da lei;
- 7.3.2.8. Caso o licitante vencedor seja microempresa, empresa de pequeno porte ou sociedade cooperativa deverá apresentar toda a documentação exigida para efeito de comprovação de regularidade fiscal, mesmo que esta apresente alguma restrição, sob pena de inabilitação.

7.3.3. Qualificação Técnica:

- 7.3.3.1. Registro ou inscrição da empresa licitante no CREA (Conselho Regional de Engenharia e Agronomia) ou no CAU (Conselho de Arquitetura e Urbanismo) em plena validade;
- 7.3.3.2. Comprovação da capacidade técnico-operacional da empresa licitante, a ser feita por intermédio de atestado(s) ou certidão(ões) fornecido(s) por pessoa(s) jurídica(s) de direito público ou privado, em que figurem o nome da licitante na condição de "contratada", na execução de serviços de características técnicas similares às do objeto da presente licitação e cuja(s) parcela(s) de maior relevância técnica, conforme acórdãos do TCU: 1.202/2010, 2.462/2007, 492/2006, 2924/2019 todos do Plenário, e acórdão 2696/2019-Primeira Câmara, tenha(m) sido executados no mínimo:



7.3.3.2.1. Execução de serviços de **PISO DE CONCRETO FCK=13,5Mpa ESP=7cm, INCL. PREPARO DE CAIXA** na quantidade mínima de **185,57 m²**;

7.3.3.2.2. Execução de serviços de **PISO INTERTRAVADO TIPO TIJOLINHO (20x10x4cm) 35Mpa, CINZA – COMPACTAÇÃO MECANIZADA** na quantidade mínima de **955,80 m²**;

7.3.3.2.3. Execução de serviços de **ALAMBRADO C/TELA DE NYLON FIO ESP.=3mm E MALHA DE (5x5) cm** na quantidade mínima de **292,40 m²**;

7.3.3.3. Comprovação da capacitação técnico-profissional, mediante apresentação de Engenheiro Civil, detentor de Certidão de Acervo Técnico – CAT, expedida pelo CREA da região pertinente, nos termos da legislação aplicável, em nome do(s) responsável(is) técnico(s), que demonstre a Anotação de Responsabilidade Técnica - ART ou o Registro de Responsabilidade Técnica - RRT, relativo à execução de serviços iguais ou similares, cuja parcela mais relevante seja com predominância nos seguintes itens:

7.3.3.3.1. **PISO DE CONCRETO FCK=13,5Mpa ESP=7cm, INCL. PREPARO DE CAIXA;**

7.3.3.3.2. **PISO INTERTRAVADO TIPO TIJOLINHO (20x10x4cm) 35Mpa, CINZA – COMPACTAÇÃO MECANIZADA;**

7.3.3.3.3. **ALAMBRADO C/TELA DE NYLON FIO ESP.=3mm E MALHA DE (5x5)cm;**

7.3.3.4. Os responsáveis técnicos e/ou membros da equipe técnica acima elencados deverão pertencer ao quadro permanente da empresa licitante, na data prevista para entrega da proposta, entendendo-se como tal, para fins deste certame, o sócio que comprove seu vínculo por intermédio de contrato social/estatuto social; o administrador ou o diretor; o empregado devidamente registrado em Carteira de Trabalho e Previdência Social; e o prestador de serviços com contrato escrito firmado com o licitante com firma reconhecida das partes.

7.3.3.4.1. No decorrer da execução da obra, os profissionais de que trata este subitem poderão ser substituídos, nos termos do artigo 30, §10, da Lei n° 8.666, de 1993, por profissionais de experiência equivalente ou superior, desde que a substituição seja aprovada pela Administração.

7.3.3.5. Atestado de vistoria assinado por servidor responsável, ou Declaração de ciência e responsabilidade pela não realização da vistoria técnica, emitido pelo Responsável Legal com firma reconhecida.

7.3.3.6. É de bom alvitre que os itens dos atestados que a licitante pretenda comprovar a Capacidade Técnica operacional e/ou a Capacidade Técnica profissional sejam destacados com caneta marca-texto no intuito de facilitar a conferência de atendimento e evitar possíveis inabilitações por não visualização.

7.3.4 Qualificação econômico-financeira:

7.3.4.1 Certidão negativa de falência ou recuperação judicial, ou liquidação judicial, ou de execução patrimonial, conforme o caso, expedida pelo distribuidor da sede do licitante, ou de seu domicílio, dentro do prazo de validade previsto na própria certidão, ou, na omissão desta, expedida a menos de 30 (trinta) dias contados da data da sua apresentação;

7.3.4.2 Balanço patrimonial e demonstrações contábeis do último exercício social, já exigíveis e apresentados na forma da lei, que comprovem a boa situação financeira da empresa, vedada a sua substituição por balancetes ou balanços provisórios, podendo ser atualizados por índices oficiais quando encerrado há mais de 3 (três) meses da data de apresentação da proposta;

7.3.4.2.1 O balanço patrimonial deverá estar assinado por contador, devidamente registrado no Conselho Regional de Contabilidade;

7.3.4.2.2 As empresas constituídas no exercício em curso deverão apresentar cópia do balanço de abertura ou cópia do livro diário contendo o balanço de abertura, inclusive com os termos de abertura e encerramento;



7.3.4.2.3 A boa situação financeira do licitante será avaliada pelos Índices de Liquidez Geral (LG), Solvência Geral (SG) e Liquidez Corrente (LC), maiores que 1 (um), resultantes da aplicação das fórmulas abaixo, com os valores extraídos de seu balanço patrimonial:

$$\text{LG} = \frac{\text{Ativo Circulante} + \text{Realizável a Longo Prazo}}{\text{Passivo Circulante} + \text{Passivo Não Circulante}}$$
$$\text{SG} = \frac{\text{Ativo Total}}{\text{Passivo Circulante} + \text{Passivo Não Circulante}}$$
$$\text{LC} = \frac{\text{Ativo Circulante}}{\text{Passivo Circulante}}$$

7.3.4.2.4 As empresas que apresentarem resultado inferior ou igual a 1(um) em qualquer dos índices de Liquidez Geral (LG), Solvência Geral (SG) e Liquidez Corrente (LC), deverão comprovar, considerados os riscos para a Administração, e, a critério da autoridade competente, o capital mínimo ou o patrimônio líquido mínimo de 10% (dez por cento) do valor estimado da contratação ou do item pertinente.

7.3.4.3 Garantia de manutenção da proposta, correspondente a 1% (um por cento) do valor estimado da licitação, previsto no item 4.3 deste Edital, em nome da PREFEITURA MUNICIPAL DE CARIRÉ.

7.3.4.3.1 A garantia de manutenção de proposta, quando não recolhida em moeda corrente nacional, mas em qualquer outra das modalidades previstas a seguir, terá o prazo de validade de 60 (sessenta) dias, contado da data de entrega dos Documentos de Habilitação e Propostas de Preços e deverá ser recolhida na PREFEITURA MUNICIPAL DE CARIRÉ.

7.3.4.3.2 **CAUÇÃO EM DINHEIRO** - A licitante fará a comprovação mediante a apresentação de depósito em conta, cujos dados serão fornecidos pelo Setor de Tesouraria do município. Caso no recibo de depósito conste o depósito feito em cheque, a licitante deverá juntar declaração em original, fornecida pelo BANCO confirmando a compensação do cheque, e a liberação do valor na conta da Câmara, conforme dados fornecidos.

7.3.4.3.3 **CAUÇÃO EM TÍTULO DA DÍVIDA PÚBLICA** - Títulos da Dívida Pública, devendo estes ter sido emitidos sob a forma escritural, mediante registro em sistema centralizado de liquidação e de custódia autorizado pelo Banco Central do Brasil e avaliados pelos seus valores econômicos, conforme definido pelo Ministério da Fazenda, com exceção dos Títulos da Dívida Agrária.

7.3.4.3.4 **FIANÇA BANCÁRIA** - A licitante entregará o documento original fornecido pela Instituição que a concede, no qual constará:

7.3.4.3.4.1 **BENEFICIÁRIO:** PREFEITURA MUNICIPAL DE CARIRÉ

7.3.4.3.4.2 **OBJETO:** Garantia de participação na TOMADA DE PREÇOS nº 007/2023/SMI-TP.

7.3.4.3.4.3 **VALOR:**

7.3.4.3.4.4 **PRAZO DE VALIDADE:** 60 (sessenta) dias

7.3.4.3.4.5 Que a liberação será feita mediante a devolução pelo órgão licitante do documento original ou, automaticamente, após o prazo de validade da carta.

7.3.4.3.5 **SEGURO-GARANTIA** - A apólice deverá ser emitida em favor da Contratante.

7.3.4.3.6 A garantia de manutenção de proposta será liberada até 5 (cinco) dias úteis após esgotada as fases de habilitação (Documentos de Habilitação) ou de classificação (Propostas de Preços), para as empresas inabilitadas ou desclassificadas, ou após a adjudicação, exceto para a vencedora da licitação, que será liberada no mesmo prazo, após a data de assinatura de Contrato, ressalvado o disposto ao subitem 9.2 do Edital.

7.3.4.3.7 Para efeito da devolução de que trata o subitem anterior, a garantia prestada pela LICITANTE, quando em dinheiro, será atualizada monetariamente.

- 7.4 Todos os licitantes, cadastrados ou não, deverão apresentar, ainda, no envelope nº 1:
- 7.4.1 Declaração de que não utiliza de mão de obra direta ou indireta de menores de 18 (dezoito) anos em trabalho noturno, perigoso ou insalubre e de qualquer trabalho a menores de 16 (dezesseis) anos, salvo na condição de aprendiz, a partir de 14 (quatorze) anos, nos termos da Lei 9.854, 1999, conforme modelo ANEXO III;
- 7.4.2 Declaração, sob as penalidades cabíveis, de inexistência de fato superveniente impeditivo da habilitação, ficando ciente da obrigatoriedade de declarar ocorrências posteriores, conforme modelo constante dos Anexos deste edital (art.32, §2º, da Lei n.º 8.666/93), conforme modelo ANEXO III;
- 7.5 Os documentos necessários à habilitação poderão ser apresentados em original, por qualquer processo de cópia autenticada por cartório competente ou por servidor da administração ou publicação em órgão da imprensa oficial.

8 DA VISTORIA

- 8.1. A participação na presente licitação pressupõe o pleno conhecimento de todas as condições para execução do objeto constantes dos documentos técnicos que integram o Projeto Básico, podendo a licitante, caso entenda necessário, optar pela realização de vistoria nas condições abaixo:
- 8.1.1. A vistoria será acompanhada por servidor designado para esse fim, de segunda à sexta-feira, devendo o agendamento ser efetuado previamente junto a Secretaria de INFRAESTRUTURA E DESENVOLVIMENTO URBANO, de 08:00 às 12:00 horas, onde será informado os horários disponíveis para visita acompanhado de técnico da Secretaria supramencionada.
- 8.1.2. O prazo para vistoria iniciar-se-á no dia útil seguinte ao da publicação do Edital, estendendo-se até o último dia útil anterior à data prevista para abertura dos envelopes;
- 8.1.3. Para a vistoria o licitante, ou o seu representante legal, deverá estar devidamente identificado, apresentando documento de identidade civil e documento expedido pela empresa comprovando sua habilitação para o ato.
- 8.1.4. Eventuais dúvidas de natureza técnica decorrentes da realização da vistoria deverão ser encaminhadas à Comissão de Licitação, antes da data fixada para a sessão pública.
- 8.1.5. A não realização de vistoria não poderá ser alegada como fundamento para o inadimplemento total ou parcial de obrigações previstas em quaisquer documentos integrantes do instrumento convocatório.

9. DA PROPOSTA DE PREÇOS:

- 9.1. A proposta de preço, apresentada no envelope nº 2, será redigida no idioma pátrio, impressa, rubricada em todas as suas páginas e ao final firmada pelo representante legal da empresa licitante, sem emendas, entrelinhas ou ressalvas, devendo conter:
- 9.1.1. a razão social e CNPJ da empresa licitante;
- 9.1.2. a assinatura do Responsável Legal ou signatário;
- 9.1.3. especificações do objeto de forma clara, observadas as especificações constantes do Anexo I deste edital;
- 9.1.4. o valor unitário e total da proposta, em moeda corrente nacional, expresso em numeral e por extenso, conforme modelo de proposta constante no ANEXO IV;
- 9.1.5. Planilha com preços unitários que deram margem aos resultados apresentados na proposta, sem erros de arredondamentos;
- 9.1.6. Declaração que:
- 9.1.6.1. Nos valores propostos estarão inclusos todos os custos operacionais, encargos previdenciários, trabalhistas, tributários, comerciais e quaisquer outros que incidam direta ou indiretamente na execução do objeto.
- 9.1.6.2. Declaração de que assume inteira responsabilidade pela execução dos serviços, objeto deste



Edital, e que serão executados conforme exigência editalícia e contratual, e que serão iniciados imediatamente, a partir da data de recebimento da Ordem de Serviço.

9.1.7. A composição do BDI, detalhando todos os seus componentes, em valores nominais como também sob a forma percentual, conforme ANEXO I.

9.1.7.1. Os custos relativos à administração local, mobilização e desmobilização e instalação de canteiro e acampamento, bem como quaisquer outros itens que possam ser apropriados como custo direto da obra, não poderão ser incluídos na composição do BDI, devendo ser cotados na planilha orçamentária;

9.1.7.2. As alíquotas de tributos cotadas pelo licitante não podem ser superiores aos limites estabelecidos na legislação tributária;

9.1.7.3. Os tributos considerados de natureza direta e personalística, como o Imposto de Renda de Pessoa Jurídica - IRPJ e a Contribuição Sobre o Lucro Líquido - CSLL, não deverão ser incluídos no BDI, nos termos do art. 9º, II do Decreto 7.983, de 2013 (TCU, Súmula 254).

9.1.7.4. Licitantes sujeitas ao regime de tributação de incidência não-cumulativa de PIS e COFINS devem apresentar demonstrativo de apuração de contribuições sociais comprovando que os percentuais dos referidos tributos adotados na taxa de BDI correspondem à média dos percentuais efetivos recolhidos em virtude do direito de compensação dos créditos previstos no art. 3º das Leis 10.637/2002 e 10.833/2003, de forma a garantir que os preços contratados pela Administração Pública reflitam os benefícios tributários concedidos pela legislação tributária.

9.1.7.5. As empresas licitantes optantes pelo Simples Nacional deverão apresentar os percentuais de ISS, PIS e COFINS, discriminados na composição do BDI, compatíveis as alíquotas a que estão obrigadas a recolher, conforme previsão contida no Anexo IV da Lei Complementar 123/2006.

9.1.7.6. A composição de encargos sociais das empresas optantes pelo Simples Nacional não poderá incluir os gastos relativos às contribuições que estão dispensadas de recolhimento (Sesi, Senai, Sebrae etc.), conforme dispõe o art. 13, § 3º, da referida Lei Complementar;

9.1.7.7. Na hipótese de celebração de aditivos contratuais para a inclusão de novos serviços, o preço desses serviços será calculado considerando o custo de referência e a taxa de BDI de referência especificada no orçamento-base da licitação, subtraindo desse preço de referência a diferença percentual entre o valor do orçamento-base e o valor global do contrato obtido na licitação, com vistas a garantir o equilíbrio econômico-financeiro do contrato e a manutenção do percentual de desconto ofertado pelo contratado, em atendimento ao art. 37, inciso XXI, da Constituição Federal e aos arts. 14 e 15 do Decreto n. 7.983/2013;

9.1.7.8. será adotado o pagamento proporcional dos valores pertinentes à administração local relativamente ao andamento físico da obra, nos termos definidos no Projeto Básico e no respectivo cronograma.

9.1.7.9. Quanto aos custos indiretos incidentes sobre as parcelas relativas ao fornecimento de materiais e equipamentos, o licitante deverá apresentar um percentual reduzido de BDI, compatível com a natureza do objeto, não superior ao limite indicado no projeto básico;

9.1.8. Cronograma Físico Financeiro, em conformidade com as etapas, prazos e demais aspectos fixados pela Administração no Projeto Básico, conforme ANEXO I;

9.2. O prazo de validade da proposta será de 60 (sessenta) dias, contados a partir da data de sua entrega.

10. DA ABERTURA DOS ENVELOPES

10.1. No dia, hora e local designados neste Edital, em ato público, na presença dos licitantes, a Comissão Permanente de Licitação receberá, de uma só vez, os Envelopes nº 01 e nº 02 e nº 03, procederá à abertura da licitação. Os atos públicos poderão ser assistidos por qualquer pessoa, mas



somente deles participarão ativamente os licitantes ou representantes credenciados, não sendo permitida a intercomunicação entre eles, nem atitudes desrespeitosas ou que causem tumultos e perturbem o bom andamento dos trabalhos.

9.1.1 A participação em licitação na condição de microempresa ou empresa de pequeno porte ou cooperativa equiparada, sem que haja o enquadramento nessas categorias, ensejará a aplicação das sanções previstas em Lei e a exclusão do regime de tratamento diferenciado. A comissão poderá realizar diligências para verificar a veracidade da declaração.

10.2. Depois de ultrapassado o horário para recebimento dos envelopes, nenhum outro será recebido, nem tampouco serão permitidos quaisquer adendos ou esclarecimentos relativos à documentação ou proposta de preços apresentadas.

10.3. A seguir, serão identificados os licitantes e proceder-se-á à abertura dos Envelopes nº 01 - Documentos de Habilitação.

10.3.1. O conteúdo dos envelopes será rubricado pelos membros da Comissão e pelos licitantes presentes ou por seus representantes.

10.4. **Para a melhor organização da sessão, para evitar desordem e falácias desnecessárias, ficarão na sala de sessão somente 03 (três) licitantes por vez, substituindo assim aqueles que concluírem suas vistas e suas observações quanto aos documentos de Habilitação.**

10.5. Constatada a existência de sanção, a Comissão reputará o licitante inabilitado, por falta de condição de participação.

10.5.1. Não ocorrendo a inabilitação por força das situações acima mencionadas, a documentação de habilitação dos licitantes então será verificada, conforme demais exigências previstas neste Instrumento convocatório.

10.5.2. Caso a Comissão julgue conveniente, poderá suspender a reunião para analisar os documentos apresentados, marcando, na oportunidade, nova data e horário em que voltará a reunir-se, informando os licitantes. Nessa hipótese, todos os documentos de habilitação já rubricados e os Envelopes nº 02 Proposta de Preços, rubricados externamente por todos os licitantes e pelos membros da Comissão, permanecerão em poder desta, até que seja concluída a fase de habilitação.

10.6. Ao licitante inabilitado será devolvido os respectivos Envelope nº 02, sem serem abertos, depois de transcorrido o prazo legal sem interposição de recurso ou de sua desistência, ou da decisão desfavorável do recurso.

10.7. Após o procedimento de verificação da documentação de habilitação, os Envelopes nº 02 Proposta de Preços, respectivamente, dos licitantes habilitados serão abertos, na mesma sessão, desde que todos os licitantes tenham desistido expressamente do direito de recorrer, ou em ato público especificamente marcado para este fim, após o regular decurso da fase recursal.

10.7.1. Não ocorrendo a desistência expressa de todos os licitantes, quanto ao direito de recorrer, os Envelopes nº 02 e Proposta de Preços, respectivamente, serão rubricados pelos licitantes presentes ao ato e mantidos invioláveis até a posterior abertura.

10.7.2. Ultrapassada a fase de habilitação e abertas as propostas, não cabe desclassificar o licitante por motivo relacionado com a habilitação, salvo em razão de fatos supervenientes ou só conhecidos após o julgamento.

10.8. As propostas de preços dos licitantes habilitados serão então julgadas, conforme item próprio deste Instrumento Convocatório.

10.9. Se todos os licitantes forem inabilitados ou todas as propostas forem desclassificadas, a Comissão Permanente de Licitação poderá fixar o prazo de 08 (oito) dias úteis para a apresentação de nova documentação ou proposta, escoimadas das causas que as inabilitaram ou desclassificaram.

10.10. Em todos os atos públicos, serão lavradas atas circunstanciadas, assinadas pelos membros da Comissão e pelos representantes credenciados e licitantes presentes.

10.11. Será considerado inabilitado o licitante que:

10.11.1. Não apresentar os documentos exigidos por este Instrumento Convocatório no prazo de validade e/ou devidamente atualizados, ressalvado o disposto quanto à comprovação da regularidade fiscal das microempresas, empresas de pequeno porte e cooperativas enquadradas no artigo 34 da Lei nº 11.488, de 2007.

10.11.2. Incluir a proposta de preços no Envelope nº 01.

10.12. Constatada a existência de alguma restrição no que tange à regularidade fiscal de microempresa, empresa de pequeno porte ou sociedade cooperativa, a mesma terá o prazo de 5 (cinco) dias úteis para a regularização da documentação, a realização do pagamento ou parcelamento do débito e a emissão de eventuais certidões negativas ou positivas com efeito de certidão negativa. O prazo para regularização fiscal será contado a partir da divulgação do resultado do julgamento das propostas e poderá ser prorrogado por igual período a critério da administração pública, quando requerida pelo licitante, mediante apresentação de justificativa.

10.13. A não regularização fiscal no prazo previsto no subitem anterior acarretará a inabilitação do licitante, sem prejuízo das sanções previstas no art. 87 da Lei nº 8.666, de 1993, sendo facultado à administração pública convocar os licitantes remanescentes, na ordem de classificação, ou revogar a licitação.

10.14. A intimação dos atos de habilitação ou inabilitação dos licitantes será feita mediante publicação na imprensa oficial, salvo se presentes os prepostos dos licitantes no ato público em que foi adotada a decisão, caso em que a intimação será feita por comunicação direta aos interessados e lavrada em ata.

11. DO JULGAMENTO DAS PROPOSTAS

11.1. Na data da abertura dos envelopes contendo as propostas, serão rubricados os documentos pelos membros da Comissão de Licitação e pelos representantes legais das entidades licitantes. A Comissão, caso julgue necessário, poderá suspender a reunião para análise das mesmas.

11.2. As propostas de Preços serão avaliadas e classificadas em função dos documentos, informações e preços fornecidos pelas licitantes.

11.3. A Comissão de Licitação verificará as propostas apresentadas, desclassificando desde logo aquelas que não estejam em conformidade com os requisitos estabelecidos neste Edital.

11.4. Não será considerada qualquer oferta ou vantagem não prevista neste Edital, para efeito de julgamento da proposta.

11.5. As propostas serão classificadas em ordem decrescente de notas obtidas.

11.6. A Comissão de Licitação verificará o porte das empresas licitantes classificadas. Se houver microempresas, empresas de pequeno porte e sociedades cooperativas participantes, proceder-se-á a comparação com os valores da primeira colocada, se esta for empresa de maior porte, para o fim de aplicar-se o disposto nos arts. 44 e 45 da LC nº 123, de 2006.

11.6.1. Nessas condições, as propostas de microempresas, empresas de pequeno porte e sociedades cooperativas que se encontrarem na faixa de até 10% (dez por cento) acima do preço serão consideradas empatadas com a primeira colocada.

11.6.2. A melhor classificada nos termos do item anterior terá o direito de encaminhar uma última oferta para desempate, obrigatoriamente em valor inferior ao da primeira colocada, no prazo de 05 (cinco) minutos, caso esteja presente na sessão ou no prazo de 02 (dois) dias úteis, contados da comunicação da Comissão de Licitação, na hipótese de ausência. Neste caso, a oferta deverá ser escrita e assinada para posterior inclusão nos autos do processo licitatório em até 02 (dois) dias úteis.

11.6.3. Caso a microempresa, empresa de pequeno porte ou sociedade cooperativa melhor classificada desista ou não se manifeste no prazo estabelecido, serão convocadas as demais licitantes microempresas, empresas de pequeno porte e sociedades cooperativas que se encontrem naquele intervalo de 10% (dez por cento), na ordem de classificação, para o exercício do mesmo direito, nos mesmos prazos estabelecidos no subitem anterior.



- 11.7. Caso sejam identificadas propostas de preços idênticos de microempresa, empresa de pequeno porte ou sociedade cooperativa empatadas na faixa de até 10% (dez por cento) sobre o valor cotado pela primeira colocada, a Comissão de Licitação convocará os licitantes para que compareçam ao sorteio na data e horário estipulados, para que se identifique aquela que primeiro poderá reduzir a oferta.
- 11.8. Havendo êxito no procedimento de desempate, será elaborada a nova classificação das propostas para fins de aceitação do valor ofertado. Não sendo aplicável o procedimento, ou não havendo êxito na aplicação deste, prevalecerá a classificação inicial.
- 11.9. Persistindo o empate, será assegurada preferência, sucessivamente, aos bens e serviços:
- 11.9.1. produzidos no País;
- 11.9.2. produzidos ou prestados por empresas brasileiras;
- 11.9.3. produzidos ou prestados por empresas que invistam em pesquisa e no desenvolvimento de tecnologia no País.
- 11.9.4. produzidos ou prestados por empresas que comprovem cumprimento de reserva de cargos prevista em lei para pessoa com deficiência ou para reabilitado da Previdência Social e que atendam às regras de acessibilidade previstas na legislação.
- 11.10. Esgotados todos os demais critérios de desempate previsto em lei, a escolha do licitante vencedor ocorrerá por meio de sorteio, para o qual os licitantes habilitados serão convocados.
- 11.11. Quando todos os licitantes forem desclassificados, a Comissão de Licitação poderá fixar o prazo de 8 (oito) dias úteis para a apresentação de novas propostas, escoimadas das causas de desclassificação.
- 11.12. Será desclassificada a proposta que:
- 11.12.1. não estiverem em conformidade com os requisitos estabelecidos neste edital;
- 11.12.2. contiver vícios ou ilegalidades, for omissa ou apresentar irregularidades ou defeitos capazes de dificultar o julgamento;
- 11.12.3. não apresentar as especificações técnicas exigidas no projeto básico ou anexos;
- 11.12.4. apresentar preços manifestamente inexequíveis, assim considerados aqueles que não venham a ter demonstrada sua viabilidade, através de documentação que comprove que os custos dos insumos são coerentes com os de mercado e que os coeficientes de produtividade são compatíveis com a execução do objeto do contrato;
- a) Considera-se manifestamente inexequível a proposta cujo valor global proposto seja inferior a 70% (setenta por cento) do menor dos seguintes valores: (a) Média aritmética dos valores das propostas superiores a 50% (cinquenta por cento) do valor orçado pela Administração, ou (b) Valor orçado pela Administração.
- b) Nessa situação, será facultado ao licitante o prazo de 48 (quarenta e oito) horas úteis para comprovar a viabilidade dos preços constantes em sua proposta, conforme parâmetros do artigo 48, inciso II, da Lei nº 8.666, de 1993, sob pena de desclassificação.
- 11.13. Também será desclassificada a proposta cujo preço orçado supere os preços de referência discriminados nos projetos anexos a este Edital.
- 11.14. Se a proposta de preço não for aceitável, a Comissão de Licitação examinará a proposta subsequente, e, assim sucessivamente, na ordem de classificação.
- 11.15. Sempre que a proposta não for aceita, e antes de a Comissão de Licitação passar à subsequente, haverá nova verificação da eventual ocorrência do empate ficto, previsto nos artigos 44 e 45 da LC nº 123, de 2006, seguindo-se a disciplina antes estabelecida, se for o caso.
- 11.16. Do julgamento das propostas e da classificação, será dada ciência aos licitantes para apresentação de recurso no prazo de 5 (cinco) dias úteis. Interposto o recurso, será comunicado aos demais licitantes, que poderão impugná-lo no mesmo prazo.
- 11.17. Transcorrido o prazo recursal, sem interposição de recurso, ou decididos os recursos

interpostos, a Comissão de Licitação encaminhará o procedimento licitatório para adjudicação e homologação do resultado do certame pela autoridade.

11.18. A intimação do resultado final do julgamento das propostas será feita mediante publicação na imprensa oficial, salvo se presentes os prepostos dos licitantes no ato público em que foi adotada a decisão, caso em que a intimação será feita por comunicação direta aos interessados e lavrada em ata.

11.19. O resultado do certame será divulgado no flanelógrafo da PREFEITURA MUNICIPAL DE CARIRÉ, bem como no portal de licitações dos municípios, junto ao sítio eletrônico do Tribunal de Contas dos Municípios ou ainda nos mesmos meios publicitários anteriormente utilizados (se for o caso).

12. DOS RECURSOS ADMINISTRATIVOS

11.1. A interposição de recurso referente à habilitação ou inabilitação de licitantes e julgamento das propostas observará o disposto no art. 109, § 4º, da Lei 8.666, de 1993.

11.2. Após cada fase da licitação, os autos do processo ficarão com vista franqueada aos interessados, pelo prazo necessário à interposição de recursos.

11.3. O recurso da decisão que habilitar ou inabilitar licitantes e que julgar as propostas terá efeito suspensivo, podendo a autoridade competente, motivadamente e presentes razões de interesse público, atribuir aos demais recursos interpostos, eficácia suspensiva.

11.4. Os recursos deverão ser encaminhados para a Comissão Permanente de Licitação da PREFEITURA MUNICIPAL DE CARIRÉ.

11.5. O recurso será dirigido a dita comissão, o qual poderá reconsiderar sua decisão, no prazo de 5 (cinco) dias úteis, ou, nesse mesmo prazo, fazê-lo subir, devidamente informado, devendo, neste caso, a decisão ser proferida dentro do prazo de 5 (cinco) dias úteis, contado do recebimento do recurso, sob pena de responsabilidade.

11.6. Os recursos interpostos fora do prazo não serão conhecidos.

13. DO TERMO DE CONTRATO

13.1. Após a homologação da licitação, em sendo realizada a contratação, deverá ser firmado Termo de Contrato, prorrogável na forma do art. 57, inciso II da Lei nº 8.666/93.

13.1.1. O adjudicatário terá o prazo de 05 (CINCO) dias úteis, contados a partir da data de sua convocação, para assinar o Termo de Contrato, sob pena de decair do direito à contratação, sem prejuízo das sanções previstas neste Edital.

13.1.2. Alternativamente à convocação para comparecer perante o órgão ou entidade para a assinatura do Termo de Contrato, a Administração poderá encaminhá-lo para assinatura do adjudicatário, mediante correspondência postal com aviso de recebimento (AR), meio eletrônico ou ainda por publicação da convocação em imprensa oficial conforme mandamentos da Lei Orgânica Municipal, para que seja assinado e devolvido no prazo de 05 (cinco) dias úteis, a contar da data de seu recebimento.

13.1.3. O prazo para assinatura e devolução do Termo de Contrato poderá ser prorrogado, por igual período, por solicitação justificada do adjudicatário e aceita pela Administração.

13.2. Se o adjudicatário, no ato da assinatura do Termo de Contrato, não comprovar que mantém as mesmas condições de habilitação, ou quando, injustificadamente, recusar-se à assinatura, poderá ser convocado outro licitante para celebrar o ajuste, desde que respeitadas a ordem de classificação e mantidas as mesmas condições da proposta vencedora, sem prejuízo das sanções previstas neste edital e demais normas legais pertinentes.

14. DO REAJUSTE

14.1. O valor do contrato será fixo e irrevogável, porém poderá ser corrigido anualmente mediante requerimento da contratada, após o interregno mínimo de um ano, contado a partir da data limite para

a apresentação da proposta, pela variação do índice INCC (Índice Nacional de Custos da Construção), ou IPCA (Índice de Preço ao Consumidor Amplo) ou outro que vier a substituí-lo.

15. DA ENTREGA E DO RECEBIMENTO DO OBJETO E DA FISCALIZAÇÃO

15.1. O recebimento e aceitação do objeto e de fiscalização se farão através de fiscal de contrato e/ou servidor técnico de responsabilidade do Unidade de Origem que acompanhará cada etapa de execução atestando sua conclusão.

15.2. Anteriormente ao recebimento da obra, a empresa que detém a responsabilidade por sua execução deve apresentar todas as ligações definitivas das utilidades previstas no projeto (água, esgoto, gás, energia elétrica e telefone). Faz-se também atribuição da responsável, o agendamento junto aos órgãos federais, estaduais e municipais e concessionárias de serviços públicos, de vistoria com intenção de obtenção de licenças e regularização dos serviços e obras concluídos (**Habite-se, Licença Ambiental de Operação, etc**). Conforme estabelecido no edital de licitação e no contrato, o contrato deverá ser entregue o "as built" da obra, com a finalidade de subsidiar futuras interferências a título de manutenção ou reformas. A Administração não aceitará, no todo ou em parte, obra ou serviço executado em desconformidade com o contrato e com a legislação pertinente.

16. DAS OBRIGAÇÕES DA CONTRATANTE E DA CONTRATADA

16.1. As obrigações da Contratante:

16.2. A Contratante se obriga a proporcionar à Contratada todas as condições necessárias ao pleno cumprimento das obrigações decorrentes do Termo Contratual, consoante estabelece a Lei no 8.666/93 e suas alterações posteriores;

16.3. Promover por meio de seu representante, o acompanhamento e a fiscalização dos serviços, sob os aspectos quantitativo e qualitativo, anotando em registro próprio as falhas detectadas e comunicando à Contratada as ocorrências de quaisquer fatos que, a seu critério, exijam medidas corretivas por parte daquela;

16.4. Comunicar à Contratada toda e qualquer ocorrência relacionada com a execução do objeto contratual, diligenciando nos casos que exigem providências corretivas;

16.5. Providenciar os pagamentos à Contratada à vista das Notas Fiscais /Faturas devidamente atestadas pelo Setor Competente.

16.6. As obrigações da Contratada:

16.7. Executar o objeto do Contrato de conformidade com as condições e prazos estabelecidos nesta TOMADA DE PREÇOS, no Termo Contratual e na proposta vencedora do certame;

16.8. Manter durante toda a execução do objeto contratual, em compatibilidade com as obrigações assumidas, todas as condições de habilitação e qualificação exigidas na Lei de Licitações;

16.9. Utilizar profissionais devidamente habilitados;

16.10. Substituir os profissionais nos casos de impedimentos fortuitos, de maneira que não se prejudiquem o bom andamento e a boa prestação dos serviços;

16.11. Fornecer, conforme o caso, as ligações definitivas das utilidades previstas no projeto (água, esgoto, gás, energia elétrica, telefone, etc.), bem como agir junto a órgãos federais, estaduais e municipais e concessionárias de serviços públicos de vistoria com intenção de obtenção de licenças e regularização dos serviços e atividades concluídos (**Habite-se, Licença Ambiental de Operação, etc**);

16.12. Facilitar a ação da fiscalização na inspeção dos serviços, prestando, prontamente, os esclarecimentos que forem solicitados pela CONTRATANTE;

16.13. Responder perante a Prefeitura Municipal de Cariré, mesmo no caso de ausência ou omissão da fiscalização, indenizando-a devidamente por quaisquer atos ou fatos lesivos aos seus interesses, que possam interferir na execução do contrato, quer sejam eles praticados por empregados, prepostos ou mandatários seus. A responsabilidade se estenderá a danos causados a terceiros, devendo a

CONTRATADA adotar medidas preventivas contra esses danos, com fiel observância das normas emanadas das autoridades competentes e das disposições legais vigentes;

16.14. Responder, perante as leis vigentes, pelo sigilo dos documentos manuseados, sendo que a CONTRATADA não deverá, mesmo após o término do contrato, sem consentimento prévio, por escrito, da CONTRATANTE, fazer uso de quaisquer documentos ou informações especificadas no parágrafo anterior, a não ser para fins de execução do contrato;

16.15. Providenciar a imediata correção das deficiências e/ ou irregularidades apontadas pela CONTRATANTE;

16.16. Pagar seus empregados no prazo previsto em lei, sendo, também, de sua responsabilidade o pagamento de todos os tributos que, direta ou indiretamente, incidam sobre a prestação dos serviços contratados inclusive as contribuições previdenciárias fiscais e parafiscais, FGTS, PIS, emolumentos, seguros de acidentes de trabalho, etc, ficando excluída qualquer solidariedade da Prefeitura Municipal de Cariré por eventuais autuações administrativas e/ou judiciais uma vez que a inadimplência da CONTRATADA, com referência às suas obrigações, não se transfere a Prefeitura Municipal de Cariré;

16.17. Disponibilizar, a qualquer tempo, toda documentação referente ao pagamento dos tributos, seguros, encargos sociais, trabalhistas e previdenciários relacionados com o objeto do CONTRATO;

16.18. Responder, pecuniariamente, por todos os danos e/ou prejuízos que forem causados à União, Estado, Município ou terceiros, decorrentes da prestação dos serviços;

16.19. Respeitar as normas de segurança e medicina do trabalho, previstas na Consolidação das Leis do Trabalho e legislação pertinente;

16.20. Responsabilizar-se pela adoção das medidas necessárias à proteção ambiental e às precauções para evitar a ocorrência de danos ao Urbanismo e a terceiros, observando o disposto na legislação federal, estadual e municipal em vigor, inclusive a Lei nº 9.605, publicada no D.O.U. de 13/02/98;

16.21. Responsabilizar-se perante os órgãos e representantes do Poder Público e terceiros por eventuais danos ao Urbanismo causados por ação ou omissão sua, de seus empregados, prepostos ou contratados;

16.22. A CONTRATADA estará obrigada ainda a satisfazer aos requisitos e atender a todas as exigências e condições a seguir estabelecidas:

- a) Prestar os serviços de acordo com o edital e seus anexos, projetos e as Normas da ABNT.
- b) Atender às normas da Associação Brasileira de Normas Técnicas (ABNT) e demais normas internacionais pertinentes ao objeto contratado;
- c) Responsabilizar-se pela conformidade, adequação, desempenho e qualidade dos serviços e bens, bem como de cada material, matéria-prima ou componente individualmente considerado, mesmo que não sejam de sua fabricação, garantindo seu perfeito desempenho;
- d) Registrar o Contrato decorrente desta licitação no CREA, na forma da Lei, e apresentar o comprovante de "Anotação de Responsabilidade Técnica - ART" correspondente, antes da apresentação da primeira fatura, perante a Prefeitura Municipal de Cariré, sob pena de retardar o processo de pagamento;

16.23. Obriga-se a contratada ainda o atendimento 24hs por dia, devendo após conhecimento de fato resolver no prazo de 02 (dois) dias úteis, prorrogáveis por igual período desde que justificado e aceito pela contratada.

17. DAS HIPÓTESES DE RESCISÃO CONTRATUAL

17.1. As hipóteses de rescisão do ajuste, bem como a disciplina aplicável em tais casos, são aquelas previstas no instrumento de Contrato, nos termos dos artigos 78 a 80 da Lei n. 8.666, de 1993.

18. DO PAGAMENTO



- 18.1.** A apresentação da Nota Fiscal/Fatura deverá ocorrer no prazo de 30 (trinta) dias, contado da data final do período de adimplemento da parcela da contratação a que aquela se referir.
- 18.1.1.** Havendo erro na apresentação da Nota Fiscal/Fatura, ou circunstância que impeça a liquidação da despesa, o pagamento ficará sobrestado até que a Contratada providencie as medidas saneadoras. Nesta hipótese, o prazo para pagamento iniciar-se-á após a comprovação da regularização da situação, não acarretando qualquer ônus para a Contratante.
- 18.2.** O pagamento somente será autorizado depois de efetuado o "atesto" pelo servidor competente, condicionado este ato à verificação da conformidade da Nota Fiscal/Fatura apresentada em relação aos serviços efetivamente prestados.
- 18.3.** Será efetuada a retenção ou glosa no pagamento, proporcional à irregularidade verificada, sem prejuízo das sanções cabíveis, caso se constate que a Contratada:
- 18.3.1.** não produziu os resultados acordados;
- 18.3.2.** deixou de executar as atividades contratadas, ou não as executou com a qualidade mínima exigida;
- 18.3.3.** deixou de utilizar os materiais e recursos humanos exigidos para a execução do objeto, ou utilizou-os com qualidade ou quantidade inferior à demandada.
- 18.4.** O pagamento será efetuado através de ordem bancária, para crédito em banco, agência e conta corrente indicados pela Contratada.
- 18.5.** Será considerada data do pagamento o dia em que constar como emitida a ordem bancária.
- 18.6.** Antes de cada pagamento à contratada, será realizada consulta à débitos referentes a regularidade fiscal e trabalhista.
- 18.7.** Constatando-se, a situação de irregularidade da contratada, será providenciada sua advertência, por escrito, para que, no prazo de 5 (cinco) dias, regularize sua situação ou, no mesmo prazo, apresente sua defesa. O prazo poderá ser prorrogado uma vez, por igual período, a critério da contratante.
- 18.8.** Não havendo regularização ou sendo a defesa considerada improcedente, a contratante deverá comunicar aos órgãos responsáveis pela fiscalização da regularidade fiscal quanto à inadimplência da contratada, bem como quanto à existência de pagamento a ser efetuado, para que sejam acionados os meios pertinentes e necessários para garantir o recebimento de seus créditos.
- 18.9.** Persistindo a irregularidade, a contratante deverá adotar as medidas necessárias à rescisão contratual nos autos do processo administrativo correspondente, assegurada à contratada a ampla defesa.
- 18.10.** Havendo a efetiva execução do objeto, os pagamentos serão realizados normalmente, até que se decida pela rescisão do contrato, caso a contratada não regularize sua situação fiscal e/ou trabalhista.
- 18.11.** Somente por motivo de economicidade, segurança nacional ou outro interesse público de alta relevância, devidamente justificado, em qualquer caso, pela máxima autoridade da contratante, não será rescindido o contrato em execução com a contratada inadimplente junto ao fisco.
- 18.12.** Quando do pagamento, será efetuada a retenção tributária prevista na legislação aplicável.
- 18.12.1.** A Contratada regularmente optante pelo Simples Nacional não sofrerá a retenção tributária quanto aos impostos e contribuições abrangidos por aquele regime. No entanto, o pagamento ficará condicionado à apresentação de comprovação, por meio de documento oficial, de que faz jus ao tratamento tributário favorecido previsto na referida Lei Complementar.

19. DAS SANÇÕES ADMINISTRATIVAS

- 19.1** Pela inexecução total ou parcial das obrigações assumidas, garantidas a prévia defesa, a Administração poderá aplicar à CONTRATADA, as seguintes sanções:



- a) Advertência.
- b) Multas de:
 - b.1) 10% (dez por cento) sobre o valor contratado, em caso de recusa da licitante VENCEDORA em assinar o contrato dentro do prazo de 05 (cinco) dias úteis, contados da data da notificação feita pela CONTRATANTE;
 - b.2) 0,3% (três décimos por cento) sobre o valor da parcela não cumprida do Contrato, por dia de atraso na entrega do objeto contratual, até o limite de 30 (trinta) dias;
 - b.3) 2% (dois por cento) cumulativos sobre o valor da parcela não cumprida do Contrato e rescisão do pacto, a critério SECRETARIA DE INFRAESTRUTURA E DESENVOLVIMENTO URBANO do Município de Cariré, em caso de atraso superior a 30 (trinta) dias na entrega dos produtos.
 - b.4) O valor da multa referida nesta cláusula será descontado "ex-officio" da CONTRATADA, mediante subtração a ser efetuada em qualquer fatura de crédito em seu favor que mantenha junto à SECRETARIA DE INFRAESTRUTURA E DESENVOLVIMENTO URBANO do Município de Cariré, independente de notificação ou interpelação judicial ou extrajudicial;
- c) Suspensão temporária do direito de participar de licitação e impedimento de contratar com a Administração, pelo prazo de até 02 (dois) anos;
- d) Declaração de inidoneidade para licitar ou contratar com a Administração Pública, enquanto pendurarem os motivos determinantes da punição ou até que a CONTRATANTE promova sua reabilitação.

20 DA IMPUGNAÇÃO

20.1 Decairá do direito de impugnar os termos deste Edital perante esta Administração, o licitante que não o fizer até o segundo dia útil que anteceder a abertura dos envelopes de habilitação, pelas falhas ou irregularidades que viciariam este Edital, hipótese em que tal comunicação não terá efeito de recurso.

20.2 A impugnação feita tempestivamente pelo licitante não o impedirá de participar do processo licitatório até o trânsito em julgado da decisão a ela pertinente.

20.3 Qualquer cidadão é parte legítima para impugnar este Edital por irregularidade na aplicação da Lei nº 8.666, de 1993, devendo protocolar o pedido até 5 (cinco) dias úteis antes da data fixada para a abertura dos envelopes de habilitação, devendo a Administração julgar e responder à impugnação em até 3 (três) dias úteis, sem prejuízo da faculdade prevista no § 1º do art. 113 da referida Lei.

20.4 A impugnação poderá ser realizada por petição protocolada no endereço, ou enviada para o endereço de e-mail.

21 DAS DISPOSIÇÕES GERAIS

21.1 A autoridade competente poderá revogar a licitação por razões de interesse público decorrente de fato superveniente devidamente comprovado, pertinente e suficiente para justificar tal conduta, devendo anulá-la por ilegalidade, de ofício ou por provocação de terceiros, mediante parecer escrito e devidamente fundamentado.

21.2 A homologação do resultado desta licitação não implicará direito à contratação.

21.3 Os licitantes assumem todos os custos de preparação e apresentação de suas propostas e a Administração não será, em nenhum caso, responsável por esses custos, independentemente da condução ou do resultado do processo licitatório.

21.4 A participação na licitação implica plena aceitação, por parte do licitante, das condições estabelecidas neste instrumento convocatório e seus Anexos, bem como da obrigatoriedade do cumprimento das disposições nele contidas.



- 21.5 Qualquer modificação no instrumento convocatório exige divulgação pelo mesmo instrumento de publicação em que se deu o texto original, reabrindo-se o prazo inicialmente estabelecido, exceto quando, inquestionavelmente, a alteração não afetar a formulação das propostas.
- 21.6 Não havendo expediente ou ocorrendo qualquer fato superveniente que impeça a realização do certame na data marcada, a sessão será automaticamente transferida para o primeiro dia útil subsequente, no mesmo horário e local anteriormente estabelecidos, desde que não haja comunicação da Comissão em sentido contrário.
- 21.7 É facultada à Comissão ou Autoridade Superior, em qualquer fase da licitação, a promoção de diligência destinada a esclarecer ou complementar a instrução do processo, vedada a inclusão posterior de documento ou informação que deveria constar no ato da sessão pública.
- 21.8 As normas que disciplinam este certame serão sempre interpretadas em favor da ampliação da disputa entre os interessados, desde que não comprometam o interesse da Administração, o princípio da isonomia, a finalidade e a segurança da contratação.
- 21.9 Em caso de cobrança pelo fornecimento de cópia da íntegra deste Edital e de seus anexos, o valor se limitará ao custo efetivo da reprodução gráfica de tais documentos, nos termos do artigo 32, § 5º, da Lei nº 8.666, de 1993.
- 21.10 Na contagem dos prazos estabelecidos neste Edital e seus Anexos, excluir-se-á o dia do início e incluir-se-á o do vencimento. Só se iniciam e vencem os prazos em dias de expediente na Administração.
- 21.11 O desatendimento de exigências formais não essenciais não importará o afastamento do licitante, desde que seja possível o aproveitamento do ato, observados os princípios da isonomia e do interesse público.
- 21.12 Em caso de divergência entre disposições deste Edital e de seus Anexos ou demais peças que compõem o processo, prevalecerão as deste Edital.
- 21.13 Os casos omissos serão dirimidos pela Comissão com base nas disposições da Lei n. 8.666, de 1993, e demais diplomas legais eventualmente aplicáveis.
- 21.14 O Edital está disponibilizado, na íntegra, no endereço eletrônico www.licitacoes.tce.ce.gov.br/ e também poderá ser lido e/ou obtido na sede da PREFEITURA MUNICIPAL DE CARIRÉ, no horário de 08:00 às 13:00hs, no qual os autos do processo administrativo permanecerão com vista franqueada aos interessados.
- 21.15 O foro para dirimir questões relativas ao presente Edital será a Comarca de CARIRÉ, com exclusão de qualquer outro.
- 21.16 Integram este Edital, para todos os fins e efeitos seu anexos.

CARIRÉ- CE, 26 de Outubro de 2023.

CICERO AMANSO FERREIRA
SECRETÁRIO DE INFRAESTRUTURA E DESENVOLVIMENTO URBANO

(PAPEL TIMBRADO DA PROPONENTE)

ANEXO I – MODELO DE APRESENTAÇÃO DE CARTA-PROPOSTA

Local e data

À
Prefeitura Municipal de Cariré
Comissão Permanente de Licitação.



REF.: TOMADA DE PREÇOS N° 007/2023/SMI-TP

OBJETO:

Prezados(as) Senhores(as),

Apresentamos a V. Sas., nossa proposta para o objeto do Edital de **TOMADA DE PREÇOS N° 007/2023/SMI-TP**, pelo **PREÇO GLOBAL** de R\$ _____ (_____), conforme tabela resumo abaixo, com prazo de execução de até **120 (cento e vinte) dias**.

Resumo das Obras		
Lote	Obras	Vr. Total
Preço Global:		

Caso nos seja adjudicado o objeto da presente licitação, nos comprometemos a assinar o contrato no prazo determinado no documento de convocação, indicando para esse fim o(a) Sr(a), _____, portador(a) da carteira de identidade n° _____ e CPF n° _____, como representante legal desta empresa.

Informamos que o prazo de validade da nossa proposta é de **60 (sessenta) dias** corridos, a contar da data da abertura da licitação.

Finalizando, declaramos que assumimos inteira responsabilidade pela execução dos serviços objeto deste Edital e que serão executados conforme exigência editalícia e contratual, e que serão iniciados dentro do prazo de até 10 (dez) dias consecutivos, contados a partir da data de recebimento da Ordem de Serviço.

Atenciosamente,

Carimbo da Empresa e assinatura do(a) representante.



ANEXO II

MODELO DE PLANILHA ORÇAMENTÁRIA

TOMADA DE PREÇOS Nº 007/2023/SMI-TP



OBJETO: _____

01. PLANILHA ORÇAMENTÁRIA:

LOTE _____						
ITEM	ESPECIFICAÇÃO	QQTDE	UUND	VALOR		
				UNITÁRIO	TOTAL	
VALOR GLOBAL						

_____ de _____ de 2023.

Carimbo da Empresa e assinatura do(a) representante.

Assinatura: _____
 Nome: _____
 CPF: _____



ANEXO III – MINUTA DO CONTRATO

TERMO DE CONTRATO Nº «Nº_CONTRATO»

**TERMO DE CONTRATO QUE FAZEM ENTRE SI
A PREFEITURA MUNICIPAL DE CARIRÉ,
ATRAVÉS DA «SECRETARIA» E A EMPRESA
«EMPRESA».**

A Prefeitura Municipal de CARIRÉ, pessoa jurídica de direito público interno, através da «SECRETARIA», em sua sede na Praça Elísio Aguiar, nº141, Centro - CEP: 62.184-000, CARIRÉ-CE, inscrito no CNPJ/MF sob o n.º 07.598.600/0001-42, neste ato representado pela Sr(a), «GESTOR» inscrito no CPF nº «CPF_GESTOR», doravante denominado CONTRATANTE, e a EMPRESA «EMPRESA» inscrita no CNPJ/MF sob o nº «CNPJ_EMPRESA», sediada na «ENDEREÇO DA EMPRESA», doravante designada CONTRATADA, neste ato representada pelo Sr(a), «REPRESENTANTE», portador da Carteira de Identidade nº «ID_REPRESENTANTE», expedida pelo SSPDS, e CPF nº «CPF_REPRESENTANTE», tendo em vista o que consta no Processo nº «Nº_PROCESSO» e em observância às disposições da Lei nº 8.666, de 21 de junho de 1993, Lei de Diretrizes Orçamentárias vigente e do Decreto nº 7.983, de 8 de abril de 2013, resolvem celebrar o presente Termo de Contrato, decorrente da «MODALIDADE» nº «Nº_PROCESSO», mediante as cláusulas e condições a seguir enunciadas.

1. CLÁUSULA PRIMEIRA – OBJETO

- 1.1. O objeto do presente instrumento é a «OBJETO», que será prestado nas condições estabelecidas no Projeto Básico e demais documentos técnicos que se encontram anexos ao Instrumento Convocatório do certame que deu origem a este instrumento contratual.
- 1.2. Este Termo de Contrato vincula-se ao Instrumento Convocatório da «MODALIDADE» Nº «Nº_PROCESSO» e seus anexos, identificado no preâmbulo acima, e à proposta vencedora, independentemente de transcrição.
- 1.3. Objeto da Contratação:

2. CLÁUSULA SEGUNDA – VIGÊNCIA

- 2.1. O prazo de vigência deste Termo de Contrato é aquele fixado no Edital, com início na data de assinatura, transcorrendo por «DURAÇÃO_CONTRATO», conforme cronograma físico-financeiro. Com vigência até o dia «VIGÊNCIA_CONTRATO».
- 2.2. A vigência poderá ultrapassar o exercício financeiro, desde que as despesas referentes à contratação sejam integralmente empenhadas até 31 de dezembro, para fins de inscrição em restos a pagar, conforme Orientação Normativa AGU nº 39, de 13/12/2011.
- 2.3. A execução dos serviços será iniciada após emissão de ordem de serviço, com observância ao cronograma fixado no Projeto Básico.
- 2.4. Os prazos contratuais extinguem-se em harmonia com os prazos estipulados para execução, devendo atentar-se ao subitem 2.4 quanto a prorrogações, bem como aos ditames legais da Lei 8.666 de 21 de Junho de 1993.

3. CLÁUSULA TERCEIRA – DO VALOR DO CONTRATO

- 3.1. O valor total da contratação é de «VALOR_CONTRATO».
- 3.2. No valor acima estão incluídas todas as despesas ordinárias diretas e indiretas decorrentes da execução do objeto, inclusive tributos e/ou impostos, encargos sociais, trabalhistas, previdenciários, fiscais e comerciais incidentes, bem como taxas de licenciamento, administração, frete, seguro e outros necessários ao cumprimento integral do objeto da contratação.

3.3. O valor consignado neste Termo de Contrato é fixo e irrevogável, porém poderá ser corrigido anualmente mediante requerimento da contratada, observado o interregno mínimo de um ano, contado a partir da data limite para a apresentação da proposta, pela variação do INCC (Índice Nacional de Custos da Construção), e do segundo o IPCA (Índice de Preço ao Consumidor Amplo) ou outro que vier a substituí-lo.

4. CLÁUSULA QUARTA – DOTAÇÃO ORÇAMENTÁRIA

4.1. As despesas decorrentes desta contratação estão programadas em dotação orçamentária própria, prevista no orçamento do Município de CARIRÉ, para o exercício de 2022 na classificação abaixo:

5. CLÁUSULA QUINTA – DO PAGAMENTO

5.1. O prazo para pagamento à CONTRATADA e demais condições a ele referentes encontram-se definidos no Edital.

6. CLÁUSULA SEXTA – CONTROLE E FISCALIZAÇÃO DA EXECUÇÃO

6.1. A disciplina inerente ao controle e fiscalização da execução contratual será desempenhada pelo Sr(a). «FISCAL», inscrito no CPF: «CPF_FISCAL».

7. CLÁUSULA SÉTIMA – OBRIGAÇÕES DA CONTRATANTE E DA CONTRATADA

7.1. As obrigações da CONTRATANTE e da CONTRATADA são aquelas previstas no Edital.

8. CLÁUSULA OITAVA – DA SUBCONTRATAÇÃO

8.1 É permitida a subcontratação parcial do objeto, respeitadas as condições e obrigações estabelecidas no Edital e na proposta da contratada.

9. CLÁUSULA NONA - ALTERAÇÃO SUBJETIVA

9.1 É admissível a fusão, cisão ou incorporação da contratada com/em outra pessoa jurídica, desde que sejam observados pela nova pessoa jurídica todos os requisitos de habilitação exigidos na licitação original; sejam mantidas as demais cláusulas e condições do contrato; não haja prejuízo à execução do objeto pactuado e haja a anuência expressa da Administração à continuidade do contrato.

10. CLÁUSULA DÉCIMA – DAS SANÇÕES ADMINISTRATIVAS

10.1. As sanções relacionadas à execução do contrato são aquelas previstas no Edital.

11. CLÁUSULA DÉCIMA PRIMEIRA – DO REGIME DE EXECUÇÃO E DAS ALTERAÇÕES

11.1. Eventuais alterações contratuais reger-se-ão pela disciplina do art. 65 da Lei nº 8.666, de 1993.

11.2. A diferença percentual entre o valor global do contrato e o preço global de referência não poderá ser reduzida em favor do contratado em decorrência de aditamentos que modifiquem a planilha orçamentária.

11.3. O contrato será realizado por execução indireta, sob o regime de empreitada por preço global.

11.4. A diferença percentual entre o valor global do contrato e o preço global de referência poderá ser reduzida para a preservação do equilíbrio econômico-financeiro do contrato em casos excepcionais e justificados, desde que os custos unitários dos aditivos contratuais não excedam os custos unitários do sistema de referência utilizado na forma do Decreto n. 7.983/2013, assegurada a manutenção da vantagem da proposta vencedora ante a da segunda colocada na licitação.

11.5. O serviço adicionado ao contrato ou que sofra alteração em seu quantitativo ou preço deverá apresentar preço unitário inferior ao preço de referência da Administração Pública divulgado por ocasião da licitação, mantida a proporcionalidade entre o preço global contratado e o preço de

CPF nº:

2. _____

Nome:

CPF nº:





ANEXO IV – MODELO DE DECLARAÇÕES

**MODELO I
DECLARAÇÃO**



DECLARAMOS, para todos os fins e sob as penas da lei, que não executamos trabalho noturno, perigoso ou insalubre com menores de dezoito anos e de qualquer trabalho com menores de dezesseis anos, salvo na condição de aprendiz, a partir de quatorze anos, em cumprimento ao disposto no inciso XXXIII do art. 7º da Constituição Federal e de conformidade com a exigência prevista no inciso V, do art. 27 da Lei Federal nº 8.666/93 e suas alterações posteriores.

Pelo que, por ser a expressão da verdade, firma a presente, sob as penas da Lei.

_____, ____ de _____ de 2023.

Carimbo e assinatura do representante legal da empresa.

**MODELO II
DECLARAÇÃO**

(NOMINA E QUALIFICA O FORNECEDOR), DECLARA, para os devidos fins de direito, especialmente para fins de prova em processo licitatório, junto ao Município de Cariré, Estado do Ceará, que tem pleno conhecimento de todos os parâmetros e elementos dos serviços a serem ofertados no presente certame licitatório e que sua proposta atende integralmente aos requisitos constantes neste edital.

Pelo que, por ser a expressão da verdade, firma a presente, sob as penas da Lei.

_____, ____ de _____ de 2023.

Carimbo e assinatura do representante legal da empresa.



**MODELO III
DECLARAÇÃO**

(NOMINA E QUALIFICA O FORNECEDOR), DECLARA, para os devidos fins de direito, especialmente para fins de prova em processo licitatório, junto ao Município de Cariré, Estado do Ceará, que concorda integralmente com os termos deste edital e seus anexos.

Pelo que, por ser a expressão da verdade, firma a presente, sob as penas da Lei.

_____ - __, ____ de _____ de 2023.

Carimbo e assinatura do representante legal da empresa.

**MODELO IV
DECLARAÇÃO**

(NOMINA E QUALIFICA O FORNECEDOR), DECLARA, para os devidos fins de direito, especialmente para fins de prova em processo licitatório, junto ao Município de Cariré, Estado do Ceará, sob as penalidades cabíveis, que inexistem qualquer fato superveniente impeditivo de nossa habilitação para participar no presente certame licitatório, bem assim que ficamos ciente da obrigatoriedade de declarar ocorrências posteriores, nos termos do art.32, §2º, da Lei n.º 8.666/93.

Pelo que, por ser a expressão da verdade, firma a presente, sob as penas da Lei.

_____ - __, ____ de _____ de 2023.

Carimbo e assinatura do representante legal da empresa.



ANEXO - V

01. PROJETO BÁSICO
(Memoriais descritivos, justificativas técnicas)

02. ORÇAMENTO BÁSICO
(Planilha orçamentária)

03. CRONOGRAMA FÍSICO-FINANCEIRO
(Cronograma de execução da obra e do desembolso financeiro).



PROJETO BÁSICO

1. OBJETO: CONTRATAÇÃO DE EMPRESA PARA A EXECUÇÃO DO PROJETO DE CONSTRUÇÃO DE 02 (DUAS) PRAÇAS, UMA NA LOCALIDADE DE CAVEIRA E OUTRA NA SEDE (PRAÇA DO CANAL) DO MUNICÍPIO DE CARIRÉ-CE, CONFORME ORÇAMENTO ANEXO AO EDITAL

2. DA JUSTIFICATIVA

2.1. A justificativa para a contratação de uma empresa para a execução do projeto de construção de duas praças, uma na localidade de Caveira e outra na sede (Praça do Canal) do município de Cariré, pode ser fundamentada da seguinte maneira:

- **Melhoria da Qualidade de Vida:** A construção de praças é uma intervenção que visa diretamente a melhoria da qualidade de vida dos moradores da localidade de Caveira e da sede do município de Cariré. Praças proporcionam espaços de lazer, convívio social, e recreação para a comunidade, contribuindo para a promoção do bem-estar e saúde dos cidadãos.
- **Valorização do Espaço Público:** A criação de espaços públicos bem planejados e bem mantidos, como praças, contribui para a valorização do espaço urbano. Isso, por sua vez, pode estimular o desenvolvimento econômico da região, atraindo investimentos e novos moradores.
- **Fomento ao Turismo Local:** A construção de praças atrativas e bem cuidadas pode aumentar o apelo turístico da região. Visitantes e turistas são atraídos por espaços públicos agradáveis, e isso pode contribuir para a economia local por meio do turismo.
- **Inclusão e Acessibilidade:** As novas praças devem ser projetadas para serem inclusivas e acessíveis a todos, independentemente de idade ou mobilidade. Isso promoverá a inclusão social e garantirá que todas as camadas da população possam desfrutar dos benefícios oferecidos por esses espaços.
- **Potencial de Integração Social:** Praças são locais onde a comunidade se reúne para eventos culturais, esportivos e sociais. Isso promove a integração entre os moradores e fortalece o senso de comunidade.
- **Segurança e Bem-Estar:** Espaços públicos bem iluminados e movimentados tendem a ser mais seguros. A construção das praças contribuirá para a melhoria da segurança local, criando um ambiente onde as pessoas se sintam à vontade para frequentar.
- **Fomento ao Desenvolvimento Sustentável:** A construção das praças pode ser feita seguindo padrões de sustentabilidade, com uso de materiais e práticas ambientalmente responsáveis, promovendo, assim, o desenvolvimento sustentável da região.

Portanto, a construção das praças em Caveira e na sede de Cariré é justificada pelos inúmeros benefícios que trará para a comunidade local, incluindo melhor qualidade de vida, valorização do espaço urbano, desenvolvimento econômico e bem-estar social.

3. DAS ESPECIFICAÇÕES E QUANTITATIVOS DO OBJETO

3.1. As especificações e quantitativos do objeto constam na documentação anexa, tais quais orçamentos, memórias de cálculo, cronogramas das obras, composições, memoriais descritivos etc.

4. DOS PRAZOS

4.1. Os serviços objetos desta licitação deverão ser executados e concluídos dentro do prazo de 120 (cento e vinte) dias, contados a partir do 5º dia útil após a emissão da Ordem de Serviço, podendo ser prorrogado nos termos da Lei nº 8.666/93 e suas alterações.

4.2. Os pedidos de prorrogação deverão se fazer acompanhar de um relatório circunstanciado. Esses pedidos serão analisados e julgados pela fiscalização da Prefeitura Municipal de Cariré.

4.3. Os pedidos de prorrogação de prazos serão dirigidos ao CONTRATANTE, até 10 (dez) dias antes da data do término do prazo contratual.

4.4. Os atrasos ocasionados por motivo de força maior ou caso fortuito, desde que notificados no prazo de 48 (quarenta e oito) horas e aceitos pelo CONTRATANTE, não serão considerados como inadimplemento contratual.

4.5. O prazo de vigência será de **150 (cento e cinquenta) dias**, contados a partir do 5º dia útil após a publicação do respectivo extrato junto à Imprensa Oficial do Município de Cariré, podendo ser prorrogado nos termos da Lei nº 8.666/93 e suas alterações.

5. DAS CONDIÇÕES DE PAGAMENTO

5.1. O pagamento será efetuado em até 30 dias da emissão da nota fiscal referente à medição atestada da contratada pela contratante. As medições deverão ser elaboradas pela CONTRATADA, de comum acordo com a fiscalização, referente aos serviços executados, e entregues no Setor de Protocolo da PMC entre os dias 01 (primeiro) e 05 (cinco) de cada mês. As medições terão periodicidade mensal, entre os dias 01 (primeiro) e 30 (trinta) do mês subsequente, exceto a primeira que será elaborada no início dos serviços até o dia 30 (trinta). A fiscalização atestará os serviços executados até o dia 30 (trinta) de cada mês.

5.2. A CONTRATADA se obriga a apresentar junto à fatura dos serviços prestados, cópia da quitação das seguintes obrigações patronais referente ao mês anterior ao do pagamento:

- a) Recolhimento das contribuições devidas ao INSS (parte do empregador e parte do empregado), relativas aos empregados envolvidos na execução do objeto deste instrumento;
- b) Recolhimento do FGTS, relativo aos empregados referidos na alínea anterior;
- c) Comprovante de recolhimento do PIS e ISS, quando for o caso, dentro de 20 (vinte) dias a partir do recolhimento destes encargos;
- d) Relação dos empregados utilizados nos serviços contratados assinada pela Fiscalização do Contrato;
- e) Folha de pagamento relativa aos empregados utilizados nos serviços contratados.
- f) Cópia da ART da obra; e
- g) Cópia do CEI (Cadastro Específico do INSS).

5.3. A CONTRATADA deverá apresentar juntamente com cada medição Relatório Mensal sobre Segurança e Medicina do Trabalho da obra/frente de serviço, indicando, se for o caso, os acidentes ocorridos e respectivas providências tomadas, fiscalizações realizadas pela Superintendência Regional do Trabalho e resultados destas, bem como as inspeções de iniciativa da própria CONTRATADA.

5.4. O pagamento de cada fatura dependerá da apresentação dos documentos e quitações acima referidos.

5.5. O pagamento dos serviços será efetuado até o 30º (trigésimo) dia seguinte após a emissão da nota fiscal, desde que a documentação protocolada atenda aos requisitos estabelecidos neste Edital.

6. DAS CONDIÇÕES GERAIS DA PRESTAÇÃO DOS SERVIÇOS

6.1. A CONTRATADA estará obrigada a satisfazer os requisitos e atender a todas as exigências e condições a seguir estabelecidas:

- a) Recrutar pessoal habilitado e com experiência comprovada fornecendo ao CONTRATANTE relação nominal dos profissionais, contendo identidade e atribuição/especificação técnica;
- b) Executar a obra através de pessoas idôneas, assumindo total responsabilidade por quaisquer danos ou falta que venham a cometer no desempenho de suas funções, podendo a Secretaria solicitar a substituição daqueles cuja conduta seja julgada inconvenientes;

- c) Substituir os profissionais nos casos de impedimentos fortuitos, de maneira que não se prejudiquem o bom andamento e a boa prestação dos serviços;
- d) Facilitar a ação da FISCALIZAÇÃO na inspeção da obra, prestando, prontamente, os esclarecimentos que forem solicitados pelo CONTRATANTE;
- e) Responder perante a CONTRATANTE, mesmo no caso de ausência ou omissão da FISCALIZAÇÃO, indenizando-a devidamente por quaisquer atos ou fatos lesivos aos seus interesses, que possam interferir na execução do Contrato, quer sejam eles praticados por empregados, prepostos ou mandatários seus. A responsabilidade se estenderá a danos causados a terceiros, devendo a CONTRATADA adotar medidas preventivas contra esses danos, com fiel observância das normas emanadas das autoridades competentes e das disposições legais vigentes;
- f) Responder, perante as leis vigentes, pelo sigilo dos documentos manuseados, sendo que a CONTRATADA não deverá, mesmo após o término do Contrato, sem consentimento prévio por escrito do CONTRATANTE, fazer uso de quaisquer documentos ou informações especificadas no parágrafo anterior, a não ser para fins de execução do Contrato;
- g) Pagar seus empregados no prazo previsto em lei, sendo também de sua responsabilidade o pagamento de todos os tributos que, direta ou indiretamente, incidam sobre a prestação dos serviços contratados inclusive as contribuições previdenciárias fiscais e parafiscais, FGTS, PIS, emolumentos, seguros de acidentes de trabalho etc, ficando excluída qualquer solidariedade do CONTRATANTE por eventuais autuações administrativas e/ou judiciais uma vez que a inadimplência da CONTRATADA, com referência às suas obrigações, não se transfere ao CONTRATANTE;
- h) Disponibilizar, a qualquer tempo, toda documentação referente ao pagamento dos tributos, seguros, encargos sociais, trabalhistas e previdenciários relacionados com o objeto do Contrato;
- i) Responder pecuniariamente por todos os danos e/ou prejuízos que forem causados à União, Estado, município ou terceiros decorrentes da prestação de serviços;
- j) Respeitar as Normas de Segurança e Medicina do Trabalho, previstas na Consolidação das Leis do Trabalho e legislação pertinente;
- k) Responsabilizar-se pela adoção das medidas necessárias à proteção ambiental e às precauções para evitar a ocorrência de danos ao meio ambiente e a terceiros, observando o disposto na legislação federal, estadual e municipal em vigor, inclusive a Lei nº 9.605, publicada no D.O.U. de 13/02/98;
- l) Responsabilizar-se perante aos órgãos e representantes do Poder Público e terceiros por eventuais danos ao meio ambiente causados por ação ou omissão sua, de seus empregados, prepostos ou contratados;
- m) Manter durante toda a execução da obra, em compatibilidade com as obrigações por ele assumidas, todas as condições de habilitação e qualificação exigidas na licitação;
- n) Manter nos locais dos serviços um "Livro de Ocorrências", onde serão registrados o andamento dos serviços e os fatos relativos às recomendações da FISCALIZAÇÃO. Os registros feitos receberão o visto da CONTRATADA e da FISCALIZAÇÃO;
- o) Colocar na obra como residente um Engenheiro com experiência comprovada em execução de serviços semelhantes aos licitados, devendo seu nome ser submetido à aprovação da Secretaria, após a assinatura do Contrato.



7. DAS CONDIÇÕES ESPECIAIS DA PRESTAÇÃO DOS SERVIÇOS

7.1. A CONTRATADA estará obrigada a satisfazer os requisitos e atender a todas as exigências e condições a seguir estabelecidas:

- a) Prestar os serviços de acordo com este Termo e seus complementos;
- b) Atender às normas da Associação Brasileira de Normas Técnicas (ABNT) e demais normas internacionais pertinentes ao objeto contratado;



- c) Responsabilizar-se pela conformidade, adequação, desempenho e qualidade dos serviços e bens, bem como de cada material, matéria-prima ou componente individualmente considerado, mesmo que não sejam de sua fabricação, garantindo seu perfeito desempenho;
- d) Apresentar, caso a CONTRATADA seja obrigada pela legislação pertinente, antes da 1ª (primeira) medição, cronograma e descrição da implantação das medidas preventivas definidas no Programa de Condições e Meio Ambiente de Trabalho na Indústria da Construção – PCMAT, Programa de Controle Médico de Saúde Ocupacional – PCMSO e seus respectivos responsáveis, sob pena de retardar o processo de pagamento;
- e) Registrar o Contrato decorrente desta licitação no CREA, na forma da Lei, e apresentar o comprovante de “Anotação de Responsabilidade Técnica” correspondente antes da apresentação da primeira fatura, perante a Secretaria, sob pena de retardar o processo de pagamento;
- f) Registrar o Contrato decorrente desta licitação junto ao INSS, e apresentar a matrícula correspondente antes da apresentação da primeira fatura, perante a CONTRATANTE, sob pena de retardar o processo de pagamento;
- g) Fornecer toda e qualquer documentação, cálculo estrutural, projetos, etc., produzidos durante a execução do objeto do Contrato, de forma convencional e em meio digital;
- h) Apresentar até 05 (cinco) dias úteis, após o recebimento da Ordem de Serviço um novo Cronograma Físico – Financeiro adaptado à mesma, devidamente aprovado pela fiscalização da Secretaria, em 05 (cinco) vias;
- i) Aceitar, nas mesmas condições contratuais, os acréscimos ou supressões que se fizerem necessários, até os limites previstos em lei.
- j) A CONTRATADA concorda com a adequação do projeto que integrar o edital de licitação e as alterações contratuais sob alegação de falhas ou omissões em qualquer das peças, orçamentos, plantas, especificações, memoriais e estudos técnicos preliminares do projeto não poderão ultrapassar, no seu conjunto, dez por cento do valor total do contrato, computando-se esse percentual para verificação do limite previsto nos 1º do art. 65 da Lei nº 8.666, de 1993, conforme exigido pelo Decreto 7.983 de 08 de abril de 2013.

8. DO ACOMPANHAMENTO DOS SERVIÇOS E FISCALIZAÇÃO

8.1.1. Os serviços objeto desta Licitação serão acompanhados pelo GESTOR especialmente designado pelo CONTRATANTE para esse fim, e fiscalizados por engenheiro designado pela Secretaria, os quais deverão ter perfil para desempenhar tais tarefas, proporcionando a estes o conhecimento dos critérios e das responsabilidades assumidas.

8.1.2. Para o acompanhamento de que trata o subitem anterior, compete ao FISCAL a ser indicado pela Secretaria para que, dentre outras atribuições, cuide das seguintes atribuições: planejar, coordenar e solicitar da CONTRATADA e seus prepostos, ou obter do CONTRATANTE, tempestivamente, todas as providências necessárias ao bom andamento da execução do objeto licitado e anexar aos autos do processo correspondente cópia dos documentos escritos que comprovem as solicitações de providências;

8.1.3. Compete à FISCALIZAÇÃO dentre outras atribuições:

- a) Exigir fiel cumprimento do Contrato e seus ADITIVOS pela CONTRATADA;
- b) Solicitar o assessoramento técnico, caso necessário;
- c) Verificar e atestar as medições e encaminhá-las para aprovação do CONTRATANTE;
- d) Zelar pela fiel execução do objeto e pleno atendimento às especificações explícitas ou implícitas;
- e) Controlar a qualidade e quantidade dos materiais utilizados e dos serviços executados, rejeitando aqueles julgados não satisfatórios;
- f) Assistir a CONTRATADA na escolha dos métodos executivos mais adequados;
- g) Exigir da CONTRATADA a modificação de técnicas inadequadas, para melhor qualidade na execução do objeto licitado;

- h) Rever, quando necessário, o projeto e as especificações técnicas, adaptando-as às condições específicas;
- i) Dirimir as eventuais omissões e discrepâncias dos desenhos e especificações;
- j) Verificar a adequabilidade dos recursos empregados pelo CONTRATANTE, exigindo a melhoria dos serviços dentro dos prazos previstos;
- k) Anotar em expediente próprio as irregularidades encontradas, as providências que determinou os incidentes verificados e o resultado das medidas;
- l) Estabelecer diretrizes, dar e receber informações sobre a execução do Contrato;
- m) Determinar a paralisação da execução do Contrato quando, objetivamente, constatada uma irregularidade que precisa ser sanada, agindo com firmeza e prontidão;
- n) Emitir atestados ou certidões de avaliação dos serviços prestados, das obras executadas ou daquilo que for produzido pelo CONTRATADO;
- o) Conhecer detalhadamente o Contrato e as cláusulas nele estabelecidas;
- p) Levar ao conhecimento dos seus superiores aquilo que ultrapassar às suas possibilidades de correção;
- q) Indicar ao gestor que efetue glosas de medição por serviços/obras mal executados ou não executados e sugerir a aplicação de penalidades ao CONTRATADO em face do inadimplemento das obrigações;
- r) Confirmar a medição dos serviços efetivamente realizados, dos cronogramas de execução do objeto contratado.

9. DO RECEBIMENTO DOS SERVIÇOS

9.1. O objeto desta Licitação será recebido:

- a) **Provisoriamente**, pelo responsável por seu acompanhamento e fiscalização, mediante termo circunstanciado, assinado pelas partes, até 15 (quinze) dias da comunicação da CONTRATADA;
- b) **Definitivamente**, pela equipe ou comissão técnica, designada pelo CONTRATANTE, mediante Termo de Entrega e Recebimento Definitivo, circunstanciado, assinado pelas partes, em até 90 (noventa) dias contados do recebimento provisório, período este de observação ou vistoria que comprove a adequação do objeto aos termos contratuais, observado o disposto no art. 69 da Lei nº 8.666/93;

9.2. O Termo de Entrega e Recebimento Definitivo só poderá ser emitido mediante apresentação da baixa da obra no CREA e no INSS.

10. DA FISCALIZAÇÃO

10.1. A execução contratual será acompanhada e fiscalizada pela Secretaria, especialmente designada para este fim pela contratante, de acordo com o estabelecido no art. 67 da Lei Federal nº 8.666/1993.

11. DAS SANÇÕES ADMINISTRATIVAS

11.1. No caso de inadimplemento de suas obrigações, a contratada estará sujeita, sem prejuízo das sanções legais nas esferas civil e criminal, às seguintes penalidades administrativas:

- a) Multa;
- b) Suspensão temporária de participação em licitação e impedimento de contratar com a Administração, por prazo não superior a 2 (dois) anos;
- c) Declaração de inidoneidade para licitar ou contratar com a Administração Pública.

11.2. As multas serão estipuladas na forma a seguir:



11.2.1. Multa moratória em caso de atraso injustificado da entrega do objeto contratual, a contar da respectiva solicitação do órgão contratante de 0,33% do valor total inadimplido, por dia e por ocorrência.

11.2.2. Multa indenizatória de 10% (dez por cento) sobre o valor total da adjudicação da licitação em caso de recusa à assinatura do Contrato, ou recusar-se a aceitar ou retirar o instrumento equivalente;

11.2.3. Multa de 0,33%, por dia e por ocorrência, em caso de atraso injustificado da entrega do objeto contratual, a contar da respectiva solicitação do órgão contratante.

11.2.4. Multa de 0,33% a 3,0%, por dia e por ocorrência, quando:

a) deixar de manter as condições de habilitação durante o prazo do contrato, nos termos do inciso XIII do art. 55, da Lei Federal nº 8.666/93;

b) permanecer inadimplente após a aplicação da advertência;

c) deixar de regularizar, no prazo definido pela Administração, os documentos exigidos na legislação, para fins de liquidação de pagamento da despesa;

d) deixar de depositar no prazo ou complementar o valor da garantia recolhida após solicitação da Administração;

e) não devolver os valores pagos indevidamente pela Administração;

f) manter funcionário sem qualificação para a execução do objeto contratado;

g) utilizar as dependências da contratante para fins diversos do objeto contratado;

h) deixar de substituir empregado cujo comportamento for incompatível com o interesse público, em especial quando solicitado pela Administração;

i) deixar de repor funcionários faltosos;

j) deixar de controlar a presença de empregados, na hipótese de contratação de serviços de mão de obra;

k) deixar de observar legislação pertinente aplicável ao seu ramo de atividade;

l) deixar de efetuar o pagamento de salários, vales-transportes, vale-refeição, seguros, encargos fiscais e sociais, bem como deixar de arcar com quaisquer outras despesas relacionadas à execução do contrato nas datas avençadas;

m) deixar de apresentar, quando solicitado, documentação fiscal, trabalhista e previdenciária regularizada;

n) deixar de entregar ou entregar com atraso os esclarecimentos formais solicitados pela Administração;

o) retirar das dependências da Administração quaisquer equipamentos ou materiais de consumo, previstos em contrato ou não, sem autorização prévia do responsável;

11.2.5. Multa de 1,0% a 5,0%, por dia e por ocorrência, quando o não entregar ou entregar objeto contratual em desacordo com a qualidade, especificações e condições licitadas ou contratadas e/ou com vício, irregularidade ou defeito oculto, que torne o objeto impróprio para o fim a que se destina;

11.2.6. Multa de 7,0%, por dia e por ordem de serviço ou instrumento equivalente, quando suspender ou interromper, salvo motivo de força maior ou caso fortuito, desde que expressamente aceitos pela Administração Pública, os serviços contratuais.

11.2.7. Multa de 10,0%, por ocorrência, quando:

a) o infrator der causa, respectivamente, à rescisão do contrato;

b) fornecer informação e/ou documento falso;

11.2.8. Multa de 0,33% a 10,0%, a depender do caso concreto, a ser decidido no âmbito do processo administrativo de aplicação de penalidade, quando não cumprir quaisquer dos itens não mencionados nesta seção, em relação à fase de execução contratual.

11.3. O licitante que ensejar falhar ou fraudar na execução do contrato, comportar-se de modo inidôneo, fizer declaração falsa ou cometer fraude fiscal, ficará impedido de licitar e contratar com a Administração Municipal e será descredenciado nos sistemas cadastrais de fornecedores, pelo prazo de até 05 (cinco) anos, enquanto

perdurarem os motivos determinantes da punição ou até que seja promovida a reabilitação perante a própria autoridade que aplicou a penalidade, sem prejuízo das multas previstas neste instrumento e das demais cominações legais.

11.4. Os efeitos da declaração de inidoneidade permanecem enquanto perdurarem os motivos que determinaram a aplicação da penalidade ou até que seja promovida a reabilitação pelo infrator perante a própria autoridade que a aplicou.

11.4.1. A reabilitação será concedida quando, após o decurso do prazo de 2 (dois) anos a contar da data em que foi publicada a decisão administrativa na imprensa oficial, o infrator ressarcir a administração pelos prejuízos resultantes de sua conduta.

11.5. O CONTRATADO recolherá a multa por meio de:

11.5.1. Documento de Arrecadação Municipal (DAM), podendo ser substituído por outro instrumento legal, em nome do Órgão contratante. Caso não o faça, será cobrado pela via judicial.

11.5.2. Descontos *ex-officio* de qualquer crédito existente da CONTRATADA ou cobradas judicialmente e terão como base de cálculo o cronograma inicial dos serviços.

11.6. Nenhuma sanção será aplicada sem garantia da ampla defesa e contraditório, na forma da lei.

12. DA GARANTIA DE EXECUÇÃO DO CONTRATO

12.1. Não haverá Garantia Contratual.

13. DAS SUBCONTRATAÇÕES

13.1. A CONTRATADA poderá subempreitar parte da obra, desde que autorizada pelo CONTRATANTE, conforme exigências:

13.1.1. Serão aceitas subcontratações de outros bens e serviços para o fornecimento do objeto deste Contrato. Contudo, em qualquer situação, a PROPONENTE vencedora é a única e integral responsável pelo fornecimento global do objeto.

13.1.2. Em hipótese nenhuma haverá relacionamento contratual ou legal do CONTRATANTE com os subcontratados.

13.1.3. O CONTRATANTE reserva-se o direito de vetar a utilização de subcontratadas por razões técnicas ou administrativas.





Anotação de Responsabilidade Técnica - ART
Lei nº 6.496, de 7 de dezembro de 1977

CREA-CE

ART OBRA / SERVIÇO
Nº CE20231289293

Conselho Regional de Engenharia e Agronomia do Ceará

COMPLEMENTAR à
CE20210775429

1. Responsável Técnico

IGNÁCIO COSTA FILHO

Título profissional: ENGENHEIRO CIVIL

RNP: 0604150873

Registro: 14142D CE

Empresa contratada: ENAV PRESTAÇÃO DE SERVIÇOS DE ENGENHARIA LTDA

Registro: 0000388350-CE

2. Dados do Contrato

Contratante: PREFEITURA MUNICIPAL DE CARIRÉ

CPF/CNPJ: 07.598.600/0001-42

PRAÇA Praça Elísio Aguiar

Nº: sem

Complemento:

Bairro: Centro

Cidade: Cariré

UF: CE

CEP: 62184000

Contrato: 002/2021/SM-TP

Celebrado em: 07/04/2021

Valor: R\$ 72.000,00

Tipo de contratante: Pessoa Jurídica de Direito Público

Ação institucional: NENHUMA - NÃO OPTANTE

3. Dados da Obra/Serviço

PRAÇA Praça Elísio Aguiar

Nº: sem

Complemento:

Bairro: Centro

Cidade: Cariré

UF: CE

CEP: 62184000

Data de início: 03/10/2023

Previsão de término: 31/12/2023

Coordenadas Geográficas: -3,948768, -40,473325

Finalidade: SEM DEFINIÇÃO

Código: Não Especificado

Proprietário: PREFEITURA MUNICIPAL DE CARIRÉ

CPF/CNPJ: 07.598.600/0001-42

4. Atividade Técnica

14 - Elaboração

60 - Projeto > PLANEJAMENTO URBANO, METROPOLITANO E REGIONAL > DESENHO URBANO > #10.9.1 - DE DESENHO URBANO

Quantidade

Unidade

2,00

un

35 - Elaboração de orçamento > PLANEJAMENTO URBANO, METROPOLITANO E REGIONAL > DESENHO URBANO > #10.9.1 - DE DESENHO URBANO

2,00

un

38 - Especificação > PLANEJAMENTO URBANO, METROPOLITANO E REGIONAL > DESENHO URBANO > #10.9.1 - DE DESENHO URBANO

2,00

un

18 - Fiscalização

60 - Fiscalização de obra > PLANEJAMENTO URBANO, METROPOLITANO E REGIONAL > DESENHO URBANO > #10.9.1 - DE DESENHO URBANO

Quantidade

Unidade

2,00

un

Após a conclusão das atividades técnicas o profissional deve proceder a baixa desta ART

5. Observações

ART REFERENTE A ELABORAÇÃO DE PROJETO, ELABORAÇÃO DE ORÇAMENTO E FISCALIZAÇÃO DA OBRA DE CONSTRUÇÃO DA PRAÇA NA LOCALIDADE DE CAVEIRA E PRAÇA DO CANAL (SEDE) - CARIRÉ/CE.

6. Declarações

- Declaro que estou cumprindo as regras de acessibilidade previstas nas normas técnicas da ABNT, na legislação específica e no decreto n. 5296/2004.

7. Entidade de Classe

NENHUMA - NÃO OPTANTE

8. Assinaturas

Declaro serem verdadeiras as informações acima

CARIRÉ 05 de OUTUBRO de 2023

Local

data

Ignácio Costa Filho

IGNACIO COSTA FILHO - CPF: 777.001.633-91

RNP: 060415087-3

PREFEITURA MUNICIPAL DE CARIRÉ - CNPJ: 07.598.600/0001-42

9. Informações

* A ART é válida somente quando quitada, mediante apresentação do comprovante do pagamento ou conferência no site do Crea.

10. Valor

A autenticidade desta ART pode ser verificada em: <https://crea-ce.sitac.com.br/publico/> com a chave: Z3WVA
Impresso em: 05/10/2023 às 08:52:51 por: 192.168.100.1

www.crea-ce.org.br

teleconosco@crea-ce.org.br

Tel: (85) 3453-5800

Fax: (85) 3453-5804



CREA-CE
Conselho Regional de Engenharia e Agronomia do Ceará





Anotação de Responsabilidade Técnica - ART
Lei nº 6.496, de 7 de dezembro de 1977

CREA-CE

ART OBRA / SERVIÇO
Nº CE20231289293

Conselho Regional de Engenharia e Agronomia do Ceará

COMPLEMENTAR à
CE20210775429

Valor da ART: R\$ 96,62

Registrada em: 04/10/2023

Valor pago: R\$ 96,62

Nosso Número: 8216489086



A autenticidade desta ART pode ser verificada em: <https://crea-ce.org.br/publico/consultar/23eWA>
Impresso em: 05/10/2023 às 06:52:12 por: ip: 192.168.100.1



www.crea-ce.org.br
Tel: (85) 3453-5800

faleconosco@crea-ce.org.br
Fax: (85) 3453-5804

CREA-CE
Conselho Regional de Engenharia e Agronomia do Ceará



**PREFEITURA DE
CARIRÉ**
SECRETARIA DA INFRAESTRUTURA
E DESENVOLVIMENTO



ESPECIFICAÇÕES TÉCNICAS

OBJETIVO

Este Memorial Descritivo tem por objetivo estabelecer as condições técnicas (normas e especificações para materiais e serviços) que presidirão o desenvolvimento das obras de **CONSTRUÇÃO DE PRAÇAS NAS LOCALIDADES DE CAVEIRA E PRAÇA DO CANAL (SEDE) NO MUNICÍPIO DE CARIRÉ-CEARÁ**, fixando as obrigações e direitos da Prefeitura Municipal de CARIRÉ, ora denominada **CONTRATANTE** e a empresa contratada, ora denominada **EMPREITEIRA**, nessa matéria.

CONTRATO – DISPOSIÇÕES CONTRATUAIS

As disposições referentes a pagamento, paralisação da obra, prazos, reajustamentos, multas e sanções, recebimento ou rejeição de serviços, responsabilidades por danos a terceiros e, de modo geral, as relações entre a contratante e a empreiteira, acham-se consubstanciadas no Edital de Licitação, no contrato e nos dispositivos legais concernentes à matéria. Este Memorial Descritivo, os projetos, especificações e o orçamento da empreiteira fazem parte integrante do contrato, valendo como se nele estivessem transcritos, devendo esta circunstância constar do Edital de Licitação.

PROJETOS

A execução das obras deverá obedecer integral e rigorosamente aos projetos, especificações e detalhes que serão fornecidos pela contratante à empreiteira, na fase de licitação da obra, com todas as características necessárias à perfeita execução dos serviços. Compete à empreiteira fazer minucioso estudo, verificação e comparação de todos os desenhos dos projetos arquitetônicos, de instalações, das especificações e demais documentos integrantes da documentação técnica fornecida pela contratante para execução da obra.

Dos resultados desta verificação preliminar deverá a empreiteira dar imediata comunicação escrita à contratante, apontando discrepâncias, omissões ou erros que tenha observado, inclusive sobre qualquer transgressão às normas técnicas, regulamentos ou leis em vigor, de forma a serem sanados os erros, omissões ou discrepâncias que possam trazer embaraço ao perfeito desenvolvimento das obras.

NORMAS

Fazem parte integrante deste caderno de encargos, independentemente de transcrição, todas as normas (NBRs) da Associação Brasileira de Normas Técnicas (ABNT), bem como outras citadas no texto, que tenham relação com os serviços objeto do contrato.

ASSISTÊNCIA TÉCNICA E ADMINISTRATIVA

A empreiteira se obriga a, sob as responsabilidades legais vigentes, prestar toda a assistência técnica e administrativa necessária a imprimir andamento conveniente às obras e serviços. A responsabilidade técnica da obra será de profissional pertencente ao quadro de pessoal da empresa, devidamente habilitado e registrado no CREA local.

MATERIAIS, MÃO DE OBRA E EQUIPAMENTOS.

Para as obras e serviços contratados, caberá à empreiteira fornecer e conservar o equipamento mecânico e o ferramental necessários e arremeter mão de obra idônea, de modo a reunir permanentemente em serviço uma equipe homogênea e suficiente de operários, mestres e encarregados que assegurem progresso satisfatório às obras. Será ainda de responsabilidade da empreiteira o fornecimento dos materiais necessários, todos de primeira qualidade e em quantidade suficiente para conclusão das obras no prazo fixado em contrato. A empreiteira só poderá usar qualquer material depois de submetê-lo ao exame e aprovação da fiscalização, a quem caberá impugnar seu emprego, quando estiver em desacordo com as especificações e projetos. O emprego de qualquer marca de material não especificado e considerado como "similar" só se fará mediante solicitação por escrito da empreiteira e autorização também por escrito da fiscalização.

Se circunstâncias ou condições locais tornarem aconselhável a substituição de alguns dos materiais especificados por outros equivalentes, esta substituição poderá efetuar-se desde que haja expressa autorização, por escrito, da fiscalização, para cada caso particular.



**PREFEITURA DE
CARIRÉ**
SECRETARIA DA INFRAESTRUTURA
E DESENVOLVIMENTO



ESPECIFICAÇÕES TÉCNICAS

Obriga-se o construtor a retirar do recinto das obras quaisquer materiais porventura impugnados pela fiscalização, dentro de um prazo não superior a 72 (setenta e duas horas) a contar da notificação.

Será colocada na obra pelo construtor as "placas da obra", com dimensões, detalhes e letreiros fornecidos pela Caixa Econômica Federal. Além desta, serão colocadas placas em observância às exigências do CREA-CE, indicando nomes e atribuições dos responsáveis técnicos pela obra e pelos projetos. É vedada a afixação de placas de anúncios, emblemas ou propagandas.

Serão de responsabilidade do construtor os serviços de vigilância da obra, até que seja efetuado o recebimento provisório da mesma.

FISCALIZAÇÃO

Será de responsabilidade da contratante a fiscalização da obra, que indicará profissionais habilitados, devidamente credenciados junto ao construtor e sempre adiante designados por fiscalização, com autoridade para exercer, em nome da contratada, toda e qualquer ação de orientação geral, controle e fiscalização das obras e serviços de construção. As relações mútuas entre a contratada e cada contratado serão mantidas por intermédio da fiscalização. A empreiteira é obrigada a facilitar meticulosa fiscalização dos materiais e execução das obras e serviços contratados, facultando à fiscalização o acesso a todas as partes das obras. Obriga-se, ainda, a facilitar a vistoria de materiais em depósitos ou quaisquer dependências onde se encontrem.

INÍCIO

Os serviços serão iniciados dentro de no máximo (05 cinco) dias a contar da data de assinatura do contrato.

PRAZO

O prazo para execução dos serviços será o que constar no contrato, de acordo com o estipulado nas instruções da Licitação.

SERVIÇOS EXTRAORDINÁRIOS

Possíveis acréscimos de serviços a serem executados, deverão ser de prévio conhecimento e aprovação por escrito da fiscalização, que deles dará ciência à administração da contratante.

SERVIÇOS SUPRIMIDOS

Os eventuais decréscimos de serviços, cuja não execução seja determinada pela fiscalização com prévia anuência da administração da contratante, terão seus preços deduzidos do orçamento inicial pelo mesmo valor ali estipulado.

TÉRMINO – RECEBIMENTOS

Quando as obras ficarem concluídas, de acordo com o contrato, será lavrado um Termo de Recebimento Provisório das mesmas. Este Termo será elaborado em três vias de igual teor, assinadas pela comissão de recebimento designada pela direção da contratante, devendo a terceira via ser entregue ao construtor. O Termo de Recebimento definitivo das obras e serviços contratados será lavrado 60 (sessenta) dias após o recebimento provisório, desde que tenham sido atendidas todas as reclamações da fiscalização referentes a defeitos e imperfeições que venham a ser verificadas em qualquer elemento das obras e serviços executados.

SEGURANÇA NO TRABALHO

Deverão ser obedecidas todas as recomendações, com relação à segurança do trabalho, contidas na Norma Regulamentadora NR-18, aprovada pela Portaria nº 3214, de 08/06/78, do Ministério do Trabalho, publicada no D.O.U de 06/07/78 (Suplemento).



**PREFEITURA DE
CARIRÉ**
SECRETARIA DA INFRAESTRUTURA
E DESENVOLVIMENTO



ESPECIFICAÇÕES TÉCNICAS

Deverá ser dada particular atenção ao cumprimento das exigências de proteção às partes móveis dos equipamentos e de se evitar que as ferramentas manuais sejam abandonadas sobre as passagens, escadas, andaimes e superfícies de trabalho, bem como para o que diz respeito à proibição de ligação de mais de uma ferramenta elétrica na mesma tomada de corrente.

LICENÇAS E FRANQUIAS

O construtor é obrigado a obter todas as licenças, aprovações e franquias necessárias aos serviços que contratar, pagando os emolumentos prescritos por lei e observando as leis, regulamentos e posturas referentes à obra e à segurança pública, bem como atender ao pagamento de seguro de pessoal, despesas decorrentes das leis trabalhistas e impostos, de consumo de água e energia e tudo o mais que diga respeito às obras e serviços contratados. Obriga-se, ainda, ao cumprimento de quaisquer formalidades e ao pagamento de multas porventura impostas pelas autoridades, mesmo daquelas que, por força de dispositivos legais, sejam atribuídas ao proprietário. A observância de leis, regulamentos e posturas a que se refere este item abrange também as exigências do Conselho Regional da Engenharia, Arquitetura e Agronomia (CREA), especialmente no que se refere à colocação de placas contendo os nomes dos profissionais responsáveis pelos projetos e pela execução das obras. Os comprovantes dos pagamentos mencionados neste item LICENÇAS E FRANQUIAS deverão ser exibidos à fiscalização mensalmente e por ocasião da emissão da última fatura, sob pena de serem as faturas retidas até o cumprimento desta obrigação. Os projetos aprovados pelos órgãos competentes, serão fornecidos ao proprietário quando do recebimento provisório da obra, feitas todas as atualizações decorrentes de alterações procedidas durante a sua execução.

PLACA PADRÃO DE OBRA

Serão colocadas na obra, pelo construtor, as "placas da obra", com dimensões, detalhes e letreiros fornecidos pela Prefeitura. Além desta, serão colocadas placas em observância às exigências do CREA-CE, indicando nomes e atribuições dos responsáveis técnicos pela obra e pelos projetos. É vedada a afixação de placas de anúncios, emblemas ou propagandas.

Serão de responsabilidade do construtor os serviços de vigilância da obra, até que seja efetuado o recebimento provisório da mesma.

LIMPEZA DO TERRENO

A completa limpeza do terreno será efetuada manual ou mecanicamente, dentro da mais perfeita técnica, tomando os devidos cuidados de forma a evitar danos a terceiros. A limpeza do terreno compreenderá os serviços de capina, roçado, destocamento, queima e remoção, de forma a deixar a área livre de raízes e tocos de árvore.

ESCAVAÇÃO MANUAL

As escavações manuais solo de 1a.cat. prof. até 1,50m serão executadas adotando-se todas as providências e cuidados necessários à segurança dos operários, garantia das propriedades vizinhas e integridade dos logradouros e redes públicas de água, esgoto, energia e telefone. Serão convenientemente isoladas, escoradas e esgotadas quando necessário e, caso tenham profundidade superior a 1,50m, deverão ser taludadas ou protegidas com dispositivos adequados de contenção. O tipo de proteção (cortinas, arimos ou escoras), será escolhido de acordo com a natureza do solo, de comum acordo entre o construtor e a FISCALIZAÇÃO.

ALVENARIA DE EMBASAMENTO

A alvenaria de embasamento (baldrame) será executada em tijolos cerâmicos assentes com argamassa de cimento e areia no traço 1:4. Os tijolos serão molhados por ocasião de seu emprego e as juntas de argamassa não excederão 1,5cm. Será observada amarração nas fiadas e nos cantos.



PREFEITURA DE
CARIRÉ
SECRETARIA DA INFRAESTRUTURA
E DESENVOLVIMENTO



ESPECIFICAÇÕES TÉCNICAS

BANQUETA/MEIO-FIO DE CONCRETO P/VIAS URBANAS (1,00x0,35x0,15)m

O meio-Fio de contorno da Praça será assentado deitado em cima do Baldrame.

O meio-fio a ser utilizado será fabricado em concreto pré-moldado. Deverá ter seção retangular com dimensões de 15cm na face inferior, 13cm na face superior, 30,00 cm na altura e comprimento de 1,00 m e resistência superior ou igual a 10 MPa;

Todo o rejuntamento do meio-fio pré-moldado deverá ser feito com argamassa de cimento e areia grossa isenta de argila, no traço 1:4.

CHAPISCO C/ARGAMASSA DE CIMENTO E AREIA

Após a limpeza, as superfícies a revestir receberão chapisco: camada irregular e descontínua de argamassa de cimento e areia grossa. Os revestimentos deverão apresentar parâmetros perfeitamente desempenados, apurados, nivelados e com as arestas vivas. Chapisco de aderência chapisco com argamassa de cimento e areia sem peneirar traço 1:3 esp. = 5mm para parede.

MASSA UNICA

Será executada uma camada de argamassa aplicada sobre o chapisco de aderência limpo e abundantemente molhado. O reboco será de argamassa de cimento e areia no traço 1:2:8. Antes da execução dos rebocos serão colocados todos os marcos e pitoris. Os alisares e rodapés serão colocados posteriormente. A espessura total dos rebocos não deve ser maior que 2cm. Não se fará aplicação de reboco externo em dias de chuva. Em dias muito quentes, os rebocos executados naquele dia serão molhados ao fim do dia. As paredes destinadas a receber pintura de base epóxi ou de poliuretano, terão reboco obrigatoriamente executado com argamassa pré-fabricada.

CAIAÇÃO EM DUAS DEMÃOS COM SUPERCAL

Deverá ser aplicada tinta a base de água em duas demãos, preparada por diluição conforme prescrição da embalagem. A parede a receber a pintura deverá receber lixamento preliminar, a seco, com lixa número 1 e limpeza de pó de lixa. As duas demãos de tinta de acabamento serão aplicadas com broxa de tucum, alternadamente, em direções cruzadas.

ATERRO C/COMPACTAÇÃO

Os trabalhos de aterro e reaterro serão executados com material escolhido, de preferência areia, em camadas sucessivas de altura máxima de 20 (vinte) cm, convenientemente molhadas e energicamente aploadas de modo a serem evitadas ultiores fendas, trincas e desnveis, por recalque, nas camadas aterradas. O material de aterro deverá apresentar um CBR (Índice de Suporte Califórnia) da ordem de 30%. O aterro será sempre compactado até atingir um "grau de compactação" de no mínimo 95%, com referência ao ensaio de compactação normal de solos, conforme NBR - 7182. O controle tecnológico da execução do aterro será procedido de acordo com a NBR 5681. Na execução dos referidos serviços de aterro e reaterro haverá precauções para evitarem-se quaisquer danos nos trabalhos de impermeabilização, paredes ou outros elementos verticais que devam ficar em contato com o material de aterro.

LASTRO DE PÓ DE PEDRA

Sobre o solo previamente compactado, o solo será preparado convenientemente, de forma a receber uma fina e contínua camada de pó de brita, espalhada em camadas de 8 cm onde será aplicado o tijolinho.



ESPECIFICAÇÕES TÉCNICAS

PISO INTERTRAVADO TIPO TIJOLINHO (20,0x10x4)cm CINZA e COLORIDO

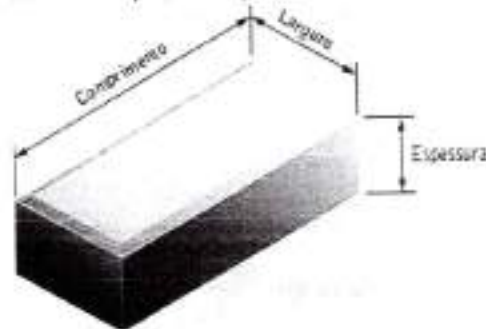

Será Assentado Piso em elementos pré-fabricados de concreto de concreto, com formato de Paralelepípedos que permite transmissão de esforços. Os Blocos serão assentados formando fiadas regulares, fortemente comprimidas por percussão. O Piso intertravado será executado, efetuando-se uma base de pó de pedra com 8cm de espessura. O Terreno deverá estar previamente regularizado e apiloado, com cimento adequado para escoamento de águas. As juntas entre as peças serão preenchidas com o mesmo material da base. O Bloco intertravado em concreto terá as dimensões de 20,00cm de comprimento, 10,00cm de largura e 4,00cm de espessura e dimensões de 20,00cm de comprimento, 20,00cm de largura e 4,00cm de espessura para podotátil. O mesmo será compactado ao final com compactador do tipo placas vibratórias.

MEIO-FIO DE CONCRETO (1,00x0,30x0,07)m

O meio-Fio de contorno dos canteiros e outras áreas de acordo com o projeto será assentado em pé. O meio-fio a ser utilizado será fabricado em concreto pré-moldado. Deverá ter seção retangular com dimensões de 7cm na face inferior, 7cm na face superior, 30,00 cm na altura e comprimento de 1,00 m e resistência superior ou igual a 10 MPa. Todo o rejuntamento do meio-fio pré-moldado deverá ser feito com argamassa de cimento e areia grossa isenta de argila, no traço 1:4.

LASTRO DE CONCRETO

As áreas destinadas a receber pavimentação receberão lastro de concreto com espessura mínima de 05 (cinco) centímetros ou o que for determinado em especificação própria. O Lastro de Concreto será lançado após compactação do aterro interno e após colocação e teste das canalizações que devam ficar sob o piso. O concreto conterá no mínimo 200Kg de cimento/m². A superfície do lastro será convenientemente inclinada, de acordo com a declividade prevista para a pavimentação que irá receber. Dispensarão o lastro de concreto os pisos de lajotas de concreto, elementos intertravados, pedra portuguesa ou outros análogos que, sob autorização escrita da fiscalização, se assentarão diretamente sobre o solo. Antes do lançamento das argamassas de assentamento o lastro deverá ser lavado com água limpa e escovado. Após esta operação receberá pasta de cimento e areia 1:2, espalhada com vassoura.

PISO EMBORRACHADO

As áreas destinadas a receber piso em borracha receberão lastro de concreto com espessura mínima de 05 (cinco) centímetros ou o que for determinado em especificação própria. A base da pavimentação de borracha deve ficar perfeitamente nivelada e isenta de fendas, furos ou outras irregularidades e depressões. Haverá particular cuidado de verificar-se, antes do assentamento, que a base esteja perfeitamente isenta de umidade.



ESPECIFICAÇÕES TÉCNICAS

O Piso emborrachado será lançado após a execução total do lastro em concreto, sendo o mesmo composto por mistura de partículas de borracha reciclada (Pneu ou outro material) com resina de poliuretano, pigmentado e catalisador, prensada em condições de tempo e temperatura controladas.

O assentamento será realizado com adesivo apropriado de base de borracha ou com argamassa, de acordo com instruções do fabricante. O adesivo será aplicado à base e à superfície inferior das placas de borrachas. Na base, será usado cerca de 1 litro de adesivo para cada 1,40 a 1,70m² de piso. Haverá o cuidado de não se aplicar adesivo em excesso. O adesivo será aplicado a cerca de 0,90 a 1,00m² de piso de cada vez, deixando-se pegar até que adquira suficiente viscosidade. Após secagem de 30 minutos e desde que adquira a conveniente viscosidade em ambas as superfícies, far-se-á o assentamento batendo-se nas chapas com martelo de borracha para melhor aderência.

EQUIPAMENTOS

Os Equipamentos serão confeccionados em estruturas de madeira ecológica, acabamentos em Polietileno de 9mm a 19mm de espessura com proteção UV.
Estrutura de Molas (quando houver) em ferro Galvanizadas e pintura eletrostática. Com tratamento de proteção UV.

POSTE METÁLICO

Os postes cônicos contínuos são fabricados em chapa de aço, dimensionados para suportar diferentes velocidades de vento. Possuem seção circular, Fixados por engastamento ao solo, com furo para passagem do cabo de ligação, ou com flange de aço e aletas de reforço, para fixação por meio de chumbadores.
O tratamento dos postes poderá ser por zincagem a fogo e/ou com acabamento do tipo pintura.

LUMINÁRIA FECHADA PARA LÂMPADA EM LED

O corpo (estrutura mecânica) da luminária deve ser em liga de alumínio injetado à alta pressão 356.0 ou A413-0 ou "equivalente" da NBR ISO 209, pintado através de processo de pintura eletrostática a base de tinta resistente à corrosão. Com comprimento de encaixe suficiente para garantir a total segurança do sistema. Os parafusos, porcas, arruelas e outros componentes utilizados para fixação devem ser em aço inoxidável.

As luminárias devem ser apresentadas completamente montadas e conectadas, prontas para serem ligadas à rede de distribuição na tensão

especificada. A luminária deve ser projetada de modo a garantir que, tanto o módulo (placa) de LED quanto o driver, possam ser substituídos em caso de falha ou queima, evitando a inutilização do corpo (carcaça). Também deve possuir fácil acesso aos componentes/módulos/driver, sem o uso de ferramenta.

No corpo da luminária deve ser previsto um sistema dissipador de calor, sem a utilização de ventiladores ou líquidos, e que não permita o acúmulo de detritos que prejudiquem a dissipação térmica do sistema ótico e do alojamento do driver. A luminária deve garantir a correta dissipação do calor durante a sua vida útil, de acordo com as especificações térmicas do LED utilizado.

É vedada a utilização de luminárias com apenas um único LED. A luminária deve apresentar características mecânicas, elétrico-ópticas, fotométricas, térmicas, resistência ao meio e de durabilidade.

CAIXA DE PASSAGEM (30X30X40cm) DE 1/2 TIJOLO COMUM, LASTRO DE BRITA E TAMPA DE CONCRETO

As caixas de inspeção serão executadas em alvenaria de tijolos, obedecendo as prescrições para alvenaria constantes deste caderno. Serão revestidas internamente com argamassa 1:3 de cimento e areia, acabamento alisado, fundo em brita e tampa em concreto armado. A tampa deverá ser de fácil remoção e permitir perfeita vedação. Quando executada em área edificada, a caixa deverá ter o nível superior da tampa ao nível do piso acabado e ter o mesmo revestimento.



ESPECIFICAÇÕES TÉCNICAS

QUADRO DE DISTRIBUIÇÃO P/6 DISJUNTORES

Quadro de distribuição de luz de embutir até 6 divisões e/ou barramento. O suporte do quadro de distribuição deve possuir encaixe para dois modelos de disjuntores. Após usando uma chave devem-se conectar os disjuntores com um barramento de fase e fazer a conexão da fase e dos disjuntores em seus circuitos correspondentes. Com o quadro já embutido na parede, primeiro encaixam-se as torres de sustentação do suporte, depois de encaixar os suportes fecham-se os barramentos nas bordas da moldura do quadro e conectam-se os fios neutros e terra. Finalizam-se as conexões da base e dos disjuntores com seus circuitos correspondentes. Depois de encaixar o acabamento na moldura no quadro de distribuição, cobrem-se com a tampa cega os espaços inutilizados e colam-se os adesivos de informação, coloca-se a proteção plástica sobre os mesmos e encaixa-se a porta do quadro com o lado que atenda a necessidade da instalação.

DISJUNTOR EM QUADRO DE DISTRIBUIÇÃO

Os Disjuntores são dispositivos eletromecânicos, que funcionam como interruptores automáticos, destinados a protegerem uma determinada instalação elétrica contra possíveis danos causados por curtos-circuitos e sobrecargas elétricas. Todos os disjuntores terão número de polos e capacidade de corrente indicados no mesmo. Os disjuntores deverão ser dotados de contatos auxiliares (4NA e 4NF), comando frontal no próprio corpo, bloqueio mecânico e sinalização por bandeirola de aberto ou fechado. Em caráter de padronização e facilidade na manutenção, os disjuntores deverão possuir a mesma altura e a mesma profundidade e os acessórios deverão ser os mesmos para diversas correntes nominais, a fim de otimizar o trabalho da manutenção, bem como reduzir os itens de estoque. Deverão obrigatoriamente garantir o seccionamento do circuito na tensão definida em projeto e permitir a fácil identificação das posições através das cores: "L" (Ligado - Vermelho) e "D" (Desligado - Verde); além de possuir dupla isolamento entre o circuito de potência e de comando para permitir a instalação de acessórios. Também, devem obrigatoriamente permitir a possibilidade de travamento do disjuntor na posição "D" (Desligado - Verde) através de cadeado ou chave, visando à garantia da segurança nas operações de manutenção e respeitando as exigências normativas.

CABO DE COBRE ISOLADO

Cabo de cobre isolado resistente à chama. Os condutores serão instalados de forma a não ficarem submetidos a esforços mecânicos incompatíveis com a sua resistência ou com a do isolamento ou revestimento. Todas as emendas dos condutores serão feitas nas caixas, não se permitindo em nenhum caso emendas dentro dos eletrodutos. Serão executados de modo a assegurarem contato elétrico perfeito por meio de condutores. A fiação só será executada após o revestimento completo das paredes, tetos e pisos, quando serão retiradas as obstruções das tubulações. Toda a tubulação será limpa e seca pela passagem de buchas embebidas em verniz isolante ou parafina. Para facilitar a instalação dos condutores deverão ser lubrificadas com talco ou parafina.

ELETRODUTO RÍGIDO

É obrigatório o emprego de eletrodutos em toda a instalação. A não ser por fatores condicionantes do projeto arquitetônico, os condutos correrão embutidos nas paredes e lajes ou em outros espaços preparados para este fim. Os eletrodutos serão colocados antes dos serviços de concretagem e colocação de pisos, assentando-se seus trechos horizontais sobre a armadura das lajes. Todos os cortes necessários para embutir os eletrodutos e caixas deverão ser feitos com o máximo cuidado, a fim de causar o menor dano possível aos serviços já executados. Os eletrodutos serão chumbados com argamassa de cimento e areia no traço 1: 4. Os eletrodutos serão cortados a serra e terão seus bordos limados para remoção das rebarbas. A junção dos tubos será feita por meio de luvas e as ligações dos mesmos com as caixas através de arruelas apropriadas, sendo todas as juntas vedadas com adesivo "não secativo". A tubulação deverá ser instalada de modo a não formar cotovéis ou depressões e deve apresentar ligeira e contínua declividade para as caixas.



PREFEITURA DE
CARIRÉ
SECRETARIA DE INFRAESTRUTURA
E DESENVOLVIMENTO



ESPECIFICAÇÕES TÉCNICAS

ATERRAMENTO COMPLETO

O aterramento do será constituído por cabo de cobre nú de 16 mm², interligado a haste de aterramento por meio de conector cunha cabo/haste.
O condutor de aterramento deverá ser tão curto e retilíneo quando possível, sem emenda e não ter dispositivo que possa causar sua interrupção.
O ponto de conexão do condutor de aterramento a haste deverá ser acessível à inspeção, ser revestido com massa de calafetar, e ser protegido mecanicamente por meio de uma caixa de cimento, alvenaria, PVC ou similar, com tampa de concreto ou ferro fundido.
No trecho de descida entre o centro de medição e a haste, o referido condutor será protegido mecanicamente por eletroduto de PVC rígido Ø 3/4.

MEIO-FIO DE CONCRETO (1,00x0,30x0,07)m

O meio-Fio de contorno dos canteiros e outras áreas de acordo com o projeto será assentado em pé.
O meio-fio a ser utilizado será fabricado em concreto pré-moldado. Deverá ter seção retangular com dimensões de 7cm na face inferior, 7cm na face superior, 30,00 cm na altura e comprimento de 1,00 m e resistência superior ou igual a 10 MPa;
Todo o rejuntamento do meio-fio pré-moldado deverá ser feito com argamassa de cimento e areia grossa isenta de argila, no traço 1:4.

ARBUSTOS ORNAMENTAIS EM GERAL. C/ ALTURA MÍNIMA DE 50CM

Nas áreas onde serão plantados os maciços de herbáceas, o solo existente deverá ser removido, numa profundidade de 15 centímetros, e substituído por terra de superfície isenta de pragas e ervas daninhas.

BANCO SEM ENCOSTO

Será executado Banco com assento pré-moldados de concreto, calculados e dimensionados conforme projeto.
Todos os elementos pré-fabricados de concreto armado deverão ser entregues no canteiro de obras numerados conforme instrução de cada fabricante. Peças que apresentarem problemas deverão ser substituídas imediatamente. Em nenhum momento serão aceitos elementos que sejam executados em obra. Todas as peças deverão possuir as mesmas especificações para materiais como aço e concreto.
Devido ao fato das estruturas de concreto ficarem aparentes, todas deverão possuir superfícies lisas e planas sem imperfeições ou diferença de tonalidade, garantindo assim o perfeito acabamento.
O banco sugerido no projeto, atende a simplicidade, durabilidade, e manutenção.

CARIRÉ, 02 DE OUTUBRO DE 2023.

Ignácio Costa Filho
Eng. Civil
RNP: 060415087-3



PREFEITURA DE
CARIRÉ
SIA DE CARRÃO DA NA. RAUENBROTUM
E DESENVOLVIMENTO



ESTADO DO CEARÁ
PREFEITURA MUNICIPAL DE CARIRÉ

OBRA: CONSTRUÇÃO DE 02 PRAÇAS
LOCAL: CAVERA E CANAL
ENGENHEIRO RESPONSÁVEL: IGNAO COSTA FILHO
Nº ART DE ORÇAMENTO:

RFP: 360419087-3

DATA: 02/10/2023

TABELA: SEMFRA 27,1

BDI: 25,4%

ORÇAMENTO

ITEM	FONTE	CÓDIGO	DESCRIÇÃO DO SERVIÇO	UN.	QUANT.	Valor Unitário	Valor Unit cdbi	Valor TOTAL
1			SERVIÇOS PRELIMINARES					20.708,37
1.1	SEINFRA	C1937	PLACAS PADRÃO DE OBRA	M2	6,00	191,87	191,88	1.140,54
1.2	SEINFRA	C1630	LOCAÇÃO DA OBRA - EXECUÇÃO DE GABARITO	M2	1.505,92	6,00	7,70	11.802,98
1.3	SEINFRA	C2152	RASPAGEM E LIMPEZA DO TERRENO	M2	1.506,85	3,69	4,92	7.433,85
2			CONTORNO DA PRAÇA					60.922,18
2.1	SEINFRA	C0366	BANQUETA/ MEIO FIO DE CONCRETO P/ VIAS URBANAS (1,00x0,30x0,15m)	M	164,34	51,20	64,75	10.642,04
2.2	SEINFRA	C0988	CAIAÇÃO EM DUAS DEMÃOS COM SUPERCAL	M2	48,30	4,90	5,89	280,52
3			PAVIMENTAÇÃO					260.967,77
3.1	SEINFRA	C0330	ATERRO/COMPACTAÇÃO MANUAL S/CONTROLE MAT. O/AQUISIÇÃO	M3	226,00	93,40	119,14	26.702,18
3.2	SEINFRA	C2864	LASTRO DE PÓ DE PEDRA	M3	163,86	89,74	112,51	18.611,30
3.3	SEINFRA	C5328	PISO INTERTRAVADO TIPO TUDUMHO (20 X 10 X 4CM, CINZA - COMPACTAÇÃO MECANIZADA	M2	4.096,11	40,83	51,85	211.719,03
3.4	SEINFRA	C4819	PISO INTERTRAVADO TIPO TUDUMHO (20X10X5CM 30MPa, COR CINZA - COMPACTAÇÃO MECANIZADA	M2	490,66	47,86	60,54	29.704,86
3.5	SEINFRA	C1947	PISO DE CONCRETO FCK=15,3MPa ESP=7 cm, INCL. PREPARO DE CADA	M2	771,15	35,69	44,74	71.629,90
3.6	SEINFRA	C1963	PEDRA CARREI ESP = 2cm, C/ ARGAMASSA MISTA DE CIMENTO CAL, HIDRATADA E AREIA	M2	836,47	51,67	65,51	54.792,43
4			ACADEMIA AO AR LIVRE					188.874,24
4.1	SEINFRA	C0366	BANQUETA/ MEIO FIO DE CONCRETO MOLDADO NO LOCAL	M	162,06	23,80	30,10	4.832,20
4.2	SEINFRA	C1911	LASTRO DE CONCRETO REGULARIZADO ESP= 5CM	M2	213,83	37,97	48,03	10.275,06
4.3	SEINFRA	C2901	PISO DE BORRACHA ANTI-DERRAPANTE (COLOCADO)	M2	210,93	189,44	214,32	45.846,18
4.4	SEINFRA	C0000	EQUIPAMENTOS DE GINÁSTICA DIVERSOS	UN	30,00	3.688,00	4.627,75	132.814,80
5			INSTALAÇÃO ELÉTRICA					112.066,34
5.1	SEINFRA	C3676	POSTE METÁLICO DECORATIVO CÔNICO RETO FLANGEADO H=4,0m P/01 DU 02 LUMINÁRIAS DECORATIVAS	UN	24,00	1.157,93	1.484,67	35.152,08
5.2	SEINFRA	C1683	LUMINÁRIA FECHADA, BRAÇO, LENTE DE VIDRO E LÂMPADA DE VAPOR DE LED	UN	94,00	366,50	461,29	36.802,96
5.3	SEINFRA	C4941	CAIXA EM ALVENARIA TIPO FURADO, ESP. = 10cm (30x 30x40cm) LASTRO DE BRITA, EXCETO ESCAVAÇÃO E TAMPA	UN	24,00	77,08	97,60	2.342,00

M

[Handwritten signature]

ESTADO DO CEARÁ
PREFEITURA MUNICIPAL DE CARIRÉ

OBRA: CONSTRUÇÃO DE 02 PRAÇAS
LOCAL: CAVEIRA E CANAL
ENGENHEIRO RESPONSÁVEL: IGACIO COSTA FILHO
Nº ART DE ORÇAMENTO:

RFP: 06018007-0

DATA: 22/10/2023

TABELA: SEINFRA 27.1

BDI: 18,49%

ORÇAMENTO

					Valor	Valor	Valor
5.4	SEINFRA	C2012	POSTE PIEDIFICAÇÕES POTÊNCIA INSTALADA ATÉ 5KV	UN	2,00	535,04	1.070,08
5.5	SEINFRA	C2066	QUADRO DE DISTRIBUIÇÃO DE LUZ SOBREPOR ATÉ 6 DIVISÕES, C/BARRAMENTO	UN	2,00	172,51	345,02
5.6	SEINFRA	C1095	DISJUNTOR MONOPOLAR EM QUADRO DE DISTRIBUIÇÃO 15A	UN	24,00	20,76	498,24
5.7	SEINFRA	C1098	DISJUNTOR MONOPOLAR EM QUADRO DE DISTRIBUIÇÃO 32A	UN	2,00	27,19	54,38
5.8	SEINFRA	C0507	CABO ISOLADO PVC 75KV 9MM²	M	1.740,00	5,21	9.066,00
5.9	SEINFRA	C1180	ELETRODUTO PVC ROSC. Di= 50mm (1 1/2")	M	540,06	21,89	11.820,78
5.10	SEINFRA	C4765	ATERRAMENTO COMPLETO O/HASTE COPPERWELD 50X 2,43M	UN	24,00	297,01	7.128,24
6			URBANIZAÇÃO PAISAGISMO				185.856,11
6.1	SEINFRA	C1903	MURETA C/ TUBO VAZIO, REBOCADA INCL. FUNDACÕES	M2	216,91	337,47	73.190,37
6.2	SEINFRA	C0229	ARVORES ORNAMENTAIS EM GERAL, C/ ALTURA MÉDIA DE 2,50M EXCETO PALMÁCEAS	UN	48,00	46,72	2.243,76
6.3	SEINFRA	C0112	ARBUSTOS ORNAMENTAIS EM GERAL, C/ ALTURA MÍNIMA DE 30CM	UN	30,00	36,14	1.084,20
6.4	SEINFRA	C1430	GRAMA EM PLACAS 6x6 CM FORNECIMENTO E PLANTIO	M2	562,57	17,30	9.732,45
6.5	SEINFRA	C0360	BANCO DE MADEIRA C/ ESTRUTURA DE FERRO - L= 3,00m	UN	22,00	526,16	11.575,52
6.6	SEINFRA	C3481	LIXEIRA EM FIBRA DE VIDRO CAP=43L e DIAM=35cm	UN	20,00	291,21	5.824,20
7			QUADRA DE BEACH TENIS				76.126,00
7.1	SEINFRA	C0365	BANQUETA MEIO RIO DE CONCRETO MOLDADO NO LOCAL	M	128,00	23,80	3.046,40
7.2	SEINFRA	C2860	LASTRO DE AREIA ADQUIRIDA	M2	98,00	106,14	10.401,72
7.3	SEINFRA	C1381	CONJUNTO PARA QUADRA DE VOLEI OFICIAL COM POSTES EM TUBO DE AÇO GALVANIZADO 3", H= 2,85" CM, PINTURA EM TINTA ESMALTE SINTÉTICO, REDE DE NYLON COM 2,00MM MALHA 10 X 10 CM E ANTENAS OFICIAIS	CJ	2,00	2.129,73	4.259,46
7.4	SEINFRA	C0406	ALAMBRADO C/ TELA DE NYLON RIO ESP.=3MM E MALHA DE 5 X 5CM	M2	716,80	54,06	38.750,88
8			OUROSQUE				116.891,90
8.1			ESTRUTURA				16.573,32
8.1.1	SEINFRA	C1820	LOCAÇÃO DA OBRA - EXECUÇÃO DE GABARITO	M2	56,00	5,09	2.850,40
8.1.2	SEINFRA	C2784	ESCOVAÇÃO MANUAL SOLO DE 1A, CAT. PROP. ATÉ 1,50m	M2	8,14	41,21	335,45
8.1.3	SEINFRA	C4562	ALVENARIA DE EMBASAMENTO EM TUBO CERÂMICO FURADO C/ ARGAMASSA CIMENTO E AREIA 1:4	M2	1,70	612,00	1.040,40
8.1.4	SEINFRA	C0369	ANEL DE IMPERMEABILIZAÇÃO C/ ARMADURA EM FERRO	M2	0,04	797,66	31,91
8.1.5	SEINFRA	C0942	CONCRETO FIBRIL, FOX 20 MPa COM AGREGADO ADQUIRIDO	M3	3,32	416,73	1.383,52
8.1.6	SEINFRA	C4101	ARMADURA DE AÇO CA 50A0	KG	313,82	13,56	4.253,59
8.1.7	SEINFRA	C1405	FORMA PLANA CHAPA COMPENSADA RESINADA, ESP.= 12mm UTIL. 3 K	M2	15,70	116,36	1.816,75
8.1.8	SEINFRA	C4413	LAJE PRÉ-FABRICADA R/ FÓRRO - VÃO DE 3,01 A 4 M	M2	32,70	105,47	3.458,91
8.1.9	SEINFRA	C4440	LAJE PRÉ-FABRICADA R/ FÓRRO - VÃO ATÉ 3 m	M2	2,66	94,21	250,39
8.2			ALVENARIA				6.548,88
8.2.1	SEINFRA	C0073	ALVENARIA DE TUBO CERÂMICO FURADO (6x19x19) C/ ARGAMASSA MISTA DE CAL HIDRATADA ESP.=10cm (1:2:4)	M2	96,54	68,02	6.568,88
8.3			ESQUADRIAS				9.854,79





ESTADO DO CEARÁ
PREFEITURA MUNICIPAL DE CARIRÉ

OBRA: CONSTRUÇÃO DE 02 PRAÇAS
LOCAL: CAVEIRA E CANAL
ENGENHEIRO RESPONSÁVEL: ISAÍAS COSTA FILHO
N.º ART DE ORÇAMENTO:

RVP: 80015087-3

DATA: 02/10/2023

TABELA: SENFRA 27.1

801 26,99%

ORÇAMENTO						Valor	Valor	Valor
8.3.1	SEINFRA	C4427	PORTA TIPO PARANÁ (3,80 x 2,10 m) G/FERRAGENS	UN	1,00	337,35	426,71	426,71
8.3.2	SEINFRA	C1989	PORTA DE AÇO EM CHAPA ONDULADA OU GRACES DE ENROLAR	M2	21,10	324,89	410,95	6.671,05
8.3.3	SEINFRA	C4800	JANELA BASCULANTE EM ALUMÍNIO ANODIZADO NATURAL EXCLUSIVO VIDRO	M2	1,05	420,68	531,28	568,55
8.3.4	SEINFRA	C4960	VIDRO TEMPERADO INCOLOR COMASSA E-6MM, COLOCADO	M2	0,72	305,34	386,27	218,28
8.4			COBERTURA					16.874,39
8.4.1	SEINFRA	C4480	MADEIRAMENTO PI TELHA CERÂMICA - (PIPA, CABELO, LINHA)	M2	57,20	88,30	111,88	6.388,57
8.4.2	SEINFRA	C4482	TELHA CERÂMICA	M2	57,20	63,38	80,17	4.585,73
8.5			REVESTIMENTOS					19.601,04
8.5.1	SEINFRA	C0776	D-APISO G/ ARGAMASSA DE CIMENTO E AREIA SI PENERAR TRAÇO 1:3 - ESP= 5cm PI PAREDE	M2	173,08	5,39	7,82	1.303,49
8.5.2	SEINFRA	C1220	REBOCO G/ ARGAMASSA DE CIMENTO E AREIA SI PENERAR TRAÇO 1:3	M2	173,08	31,99	40,44	1.002,82
8.5.3	SEINFRA	C3028	REBOCO G/ ARGAMASSA DE CIMENTO E AREIA PENERADA, TRAÇO 1:3	M2	166,37	49,26	54,12	8.066,67
8.5.4	SEINFRA	C4434	CERÂMICA ESMALTADA RETIFICADA G/ ARG. CIMENTO E AREIA ACIMA DE 30x30cm (800 cm²) - PEI-SPEI-4 PI PAREDE	M2	16,71	113,64	142,74	2.401,68
8.5.5	SEINFRA	C1123	CERÂMICA, ACIMA DE 30x30 cm (800 cm²) E PORCELANATOS (capim/pequi)	M2	16,71	7,87	9,85	186,26
8.6			PISOS					28.013,37
8.6.1	SEINFRA	C3025	PISO MORTO CONCRETO FOX+13,5MPa ORREPARO E LANÇAMENTO	M3	32,70	524,32	860,21	21.686,67
8.6.2	SEINFRA	C2181	REGULARIZAÇÃO DE BASE G/ ARGAMASSA CIMENTO E AREIA SI PENERAR TRAÇO 1:3 - ESP= 3cm	M2	32,70	34,37	30,83	1.036,14
8.6.3	SEINFRA	C4438	CERÂMICA ESMALTADA RETIFICADA G/ ARG. CIMENTO E AREIA ACIMA DE 30x30cm (800 cm²) - PEI-SPEI-4 PI PISO	M2	32,70	106,37	134,55	4.389,79
8.6.4	SEINFRA	C1123	CERÂMICA, ACIMA DE 30x30 cm (800 cm²) E PORCELANATOS (capim/pequi)	M2	32,70	7,87	9,86	325,37
8.6.5	SEINFRA	C1969	PEITORIL DE GRANITO L= 15 cm	M	1,90	95,35	107,77	630,84
8.6.6	SEINFRA	C2284	SOLEIRA DE GRANITO L= 15cm	M	2,96	78,83	89,71	355,26
8.7			HIPOSSANTÁRIO					13.287,83
8.7.1	SEINFRA	C2593	TUBO PVC BRANCO PESGO TO D=108MM (4")	M	12,00	32,89	41,65	502,60
8.7.2	SEINFRA	C2594	TUBO PVC BRANCO PESGO TO D=75mm (3")	M	6,00	29,29	37,05	223,31
8.7.3	SEINFRA	C2596	TUBO PVC BRANCO PESGO TO D=50mm (2")	M	1,12	19,91	23,54	26,38
8.7.4	SEINFRA	C2836	CAIXA DE INSPEÇÃO EM ALVENARIA - TAMPA DE CONCRETO ESP= 5cm	M2	0,16	199,61	251,73	40,35
8.7.5	SEINFRA	C2861	CAIXA DE GORDURA/SABÃO EM ALVENARIA	UN	1,00	305,78	306,78	386,78
8.7.6	SEINFRA	C2828	TUBO PVC SOLD. MARRON INCL. CONEXÕES D= 12mm(1/2")	M	12,34	26,62	33,92	415,18
8.7.7	SEINFRA	C3442	CAIXA D'ÁGUA EM FIBERGLASS - CAP. 1000L	UN	1,00	439,13	555,40	655,40
8.7.8	SEINFRA	C4670	PORTA PAPEL METÁLICO	UN	2,00	30,90	38,20	70,18
8.7.9	SEINFRA	C0348	BADA DE LOUÇA BRANCA C/CAIXA ACOPLADA	UN	1,00	741,43	937,83	937,83
8.7.10	SEINFRA	C4635	BADA SANITÁRIA PARA CADERANTES C/ ASSENTO (ABERTURA FRONTAL)	UN	2,00	1.026,38	1.297,00	1.594,00
8.7.11	SEINFRA	C3367	BANCADA DE GRANITO (OUTRAS CORES) D= 3cm (COLOCADO)	M2	1,00	481,05	606,48	638,48

[Handwritten signature]



**PREFEITURA DE
CARIRÉ**
MUNICÍPIO DE CARIRÉ - PERNAMBUCO



ESTADO DO CEARÁ
PREFEITURA MUNICIPAL DE CARIRÉ

OBRA: CONSTRUÇÃO DE 02 PRAÇAS
LOCAL: CAVEIRA E CANAL
ENGENHEIRO RESPONSÁVEL:
Nº ART DE ORÇAMENTO:

IGNACIO COSTA FILHO

RNP: 060415007-3

DATA: 02/10/2023

TABELA: SENFRA 27.1

BOI: 26,49%

ORÇAMENTO

					Valor	Valor	Valor
8.7.12	SEINFRA	C2504	TORNEIRA DE PRESSÃO CROMADA LONGA P/PA	UN	2,00	110,71	281,00
8.7.13	SEINFRA	C2506	TORNEIRA DE PRESSÃO CROMADA USO GERAL	UN	1,00	57,03	72,14
8.7.14	SEINFRA	C2202	SIFÃO DE PVC RÍGIDO D= 2" (INSTALADO)	UN	1,18	24,34	30,72
8.7.15	SEINFRA	C2382	TAMPO DE AÇO INOX P/ BANDEJAS	M2	3,00	883,53	3.285,44
8.7.16	SEINFRA	C1648	PONTO HIDRAULICO, MATERIAL E EXECUÇÃO	PT	1,91	214,28	517,09
8.7.17	SEINFRA	C1890	PEÇAS DE APOIO DEFCENTES C/UBO INOX P/WC	M	3,00	225,57	855,96
8.7.18	SEINFRA	C2189	REGISTRO DE GAVETA BRUTO D= 32mm (1 UN)	UN	19,42	81,51	2.602,20
8.8			INSTALAÇÕES ELÉTRICAS				3.877,38
8.8.1	SEINFRA	C1186	ELETRODUTO PVC RÍGIDO D= 25mm (3/4")	M	19,42	9,86	342,75
8.8.2	SEINFRA	C0540	CABO ISOLADO PVC 150V 2.5MM2	M	56,26	6,13	401,52
8.8.3	COMP. PRÓPRIAS	COMP 02	LAMPADA LED TUBULAR BRANCA DE SOBREPOR 20W	UN	6,06	69,16	534,89
8.8.4	SEINFRA	C1494	INTERRUPTOR LUMA TECLA SIMPLES 16A 250V	UN	3,06	15,48	58,74
8.8.5	SEINFRA	C1475	INTERRUPTOR DUAS TECLAS SIMPLES 16A 250V	UN	1,06	27,31	34,54
8.8.6	SEINFRA	C2160	TOMADA UNIVERSAL 10A 250V	UN	6,36	16,30	164,86
8.8.7	SEINFRA	C2076	QUADRO DE DISTRIBUIÇÃO ELÉTRICA ATÉ 6 DIVISÕES, SERRAMENTO	UN	1,06	61,93	103,62
8.8.8	SEINFRA	06326	ATERRAMENTO COMPLETO C/ HASTE COPPERWELD 3/4" X 2,43M	UN	1,06	263,13	332,59
8.8.9	SEINFRA	C2090	QUADRO P/ MEDIÇÃO EM POSTE DE CONCRETO	UN	1,06	1.352,03	1.716,18
8.8.10	SEINFRA	C1082	DISJUNTOR MONOPOLAR EM QUADRO DE DISTRIBUIÇÃO 10A	UN	1,80	25,76	36,36
8.8.11	SEINFRA	C1083	DISJUNTOR MONOPOLAR EM QUADRO DE DISTRIBUIÇÃO 16A	UN	1,80	25,76	36,36
8.9			PINTURA				7.681,38
8.9.1	SEINFRA	C1207	EMASSAMENTO DE PAREDES EXTERNAS 2 DEMÃOS G/MASSA ACRÍLICA	M2	190,37	15,08	2.881,38
8.9.2	SEINFRA	C1614	LATEX DUAS DEMÃOS EM PAREDES EXTERNAS S/MASSA	M2	190,37	23,78	4.109,40
9			SERVIÇOS DIVERSOS				2.230,18
9.1	SEINFRA	C0447	LIPEZA DE PISO EM ÁREA URBANIZADA	M2	1.500,90	1,17	2.030,16

VALOR GLOBAL

1.081.691,99

Importa o Presente Orçamento a Quantia supra de R\$ 1.081.691,99 (UM MILHÃO OITENTA E UM MIL SEISCENTOS E NOVENTA E UM REAIS E NOVENTA E NOVE CENTAVOS)

IGNACIO COSTA FILHO
ENGENHEIRO CIVIL
RNP: 060415007-3



ESTADO DO CEARÁ
PREFEITURA MUNICIPAL DE CARIRÉ

OBRA: CONSTRUÇÃO DE 02 PRAÇAS
LOCAL: CAVEIRA E CANAL

MEMÓRIA DE CÁLCULO

SERVIÇOS PRELIMINARES
PLACAS PADRÃO DE OBRA

▶ Compr.	x	Largura	x	Quant	=	Área		OBS
3,00	x	2,00	x	1,00	=	6,00	m ²	
						Total	= 6,00	m ²

LOCAÇÃO DA OBRA - EXECUÇÃO DE GABARITO

▶	Área	+	Área	=	Área		OBS	
	1.506,88	+	0,00	=	1.506,88	m ²	EXTRAÍDA	
						Total	= 1.506,88	m ²

RASPAGEM E LIMPEZA DO TERRENO

▶	Área	+	Área	=	Área		OBS	
	1.506,88	+	0,00	=	1.506,88	m ²	EXTRAÍDA	
						Total	= 1.506,88	m ²

CONTORNO DA PRAÇA

BANQUETA/ MEIO FIO DE CONCRETO P/ VIAS URBANAS (1,00x0,35x0,15m)

▶ Perimetro	+	Comprim	+	Comprim	=	Comprim		OBS
164,34	+	0,00	+	0,00	=	164,34	m	Contorno da Praça
						Total	= 164,34	m

CAIAÇÃO EM DUAS DEMÃOS COM SUPERCAL

▶ Comprim	x	Altura	+	Faca	=	Área		OBS
164,34	x	0,15	+	0,15	=	49,30	m ²	Contorno da Praça
						Total	= 49,30	m ²

PAVIMENTAÇÃO

ATERRO/COMPACTAÇÃO MANUAL/CONTROLE, MAT. AQUISIÇÃO

▶	Área	x	Espessura	=	Volume		OBS	
	1.506,88	x	0,15	=	226,03	m ³		
						Total	= 226,03	m ³

LASTRO DE PÓ DE PEDRA

▶	Área	x	Espessura	=	Volume		OBS	
	4.099,11	x	0,04	=	163,96	m ³		
						Total	= 163,96	m ³

PISO INTERTRAVADO TIPO TJO LINHO (20 X 10 X 4CM), CINZA - COMPACTAÇÃO MECANIZADA

▶	Área	=	Área		OBS			
	4.099,11	=	4.099,11	m ²	Área Extraída do Autocad			
						Total	= 4.099,11	m ²

PISO INTERTRAVADO TIPO TJO LINHO (20X10X6)CM 35MPa, COR CINZA - COMPACTAÇÃO MECANIZADA

▶	Área	=	Área		OBS			
	490,66	=	490,66	m ²	Estacionamento			
						Total	= 490,66	m ²

PISO DE CONCRETO FCK=13,5MPa ESP=7cm, INCL. PREPARO DE CADA

▶	Área	=	Área		OBS			
	771,15	=	771,15	m ²	Área Extraída do Autocad (Rampas, Escada e Pista)			
						Total	= 771,15	m ²

PEDRA CARIRI ESP.= 2cm, C/ ARGAMASSA MISTA DE CIMENTO CAL HIDRATADA E AREIA

▶	Área	=	Área		OBS			
	838,47	=	838,47	m ²	Área Extraída do Autocad			
						Total	= 838,47	m ²

ACADEMIA AO AR LIVRE

BANQUETA/ MEIO FIO DE CONCRETO MOLDADO NO LOCAL

▶ Comprim	+	Comprim	+	Comprim	=	Comprim		OBS
24,00	+	79,84	+	0,00	=	103,84	m	Contorno academia e Playground



ESTADO DO CEARÁ
PREFEITURA MUNICIPAL DE CARIRÉ

OBRA: CONSTRUÇÃO DE 02 PRAÇAS
LOCAL: CAVEIRA E CANAL

MEMÓRIA DE CÁLCULO

			Total	=	103,84	m	
LASTRO DE CONCRETO REGULARIZADO ESP.= 5CM							
▶	Área	+	Área	=	Área		OBS
	35,00	+	178,93	=	213,93	m ²	Área Extraída do Autocad
			Total	=	213,93	m²	
PISO DE BORRACHA ANTI-DERRAPANTE (COLOCADO)							
▶	Área	+	Área	=	Área		OBS
	35,00	+	178,93	=	213,93	m ²	Área Extraída do Autocad
			Total	=	213,93	m²	
EQUIPAMENTOS DE GINÁSTICA DIVERSOS							
▶	Quant	+	Quant	=	Quant		OBS
	10,00	+	20,00	=	30,00	und	
			Total	=	30,00	und	
INSTALAÇÃO ELÉTRICA							
POSTE METÁLICO DECORATIVO CÔNICO RETO FLANGEADO H=4,0m P101 OU 02 LUMINÁRIAS DECORATIVAS							
▶	Quant	+	Quant	=	Quant		OBS
	10,00	+	14,00	=	24,00	und	Incluindo o da quadra de beach tennis
			Total	=	24,00	und	
LUMINÁRIA FECHADA, BRAÇO, LENTE DE VIDRO E LÂMPADA DE VAPOR DE LED							
▶	Quant	+	Quant	=	Quant		OBS
	36,00	+	28,00	=	64,00	und	Incluindo o da quadra de beach tennis
			Total	=	64,00	und	
CAIXA EM ALVENARIA TIJOLO FURADO, ESP. = 10cm (30x 30x40cm), LASTRO DE BRITA, EXCETO ESCAVAÇÃO E TAMPA							
▶	Quant	+	Quant	=	Quant		OBS
	10,00	+	14,00	=	24,00	und	
			Total	=	24,00	und	
POSTE REEDIFICAÇÕES POTÊNCIA INSTALADA ATÉ 5KW							
▶	Quant	+	Quant	=	Quant		OBS
	1,00	+	1,00	=	2,00	und	
			Total	=	2,00	und	
QUADRO DE DISTRIBUIÇÃO DE LUZ SOBREPOR ATÉ 6 DIVISÕES, CABARRAMENTO							
▶	Quant	+	Quant	=	Quant		OBS
	1,00	+	1,00	=	2,00	und	
			Total	=	2,00	und	
DISJUNTOR MONOPOLAR EM QUADRO DE DISTRIBUIÇÃO 16A							
▶	Quant	+	Quant	=	Quant		OBS
	10,00	+	14,00	=	24,00	und	
			Total	=	24,00	und	
DISJUNTOR MONOPOLAR EM QUADRO DE DISTRIBUIÇÃO 32A							
▶	Quant	+	Quant	=	Quant		OBS
	1,00	+	1,00	=	2,00	und	
			Total	=	2,00	und	
CABO ISOLADO PVC 750V 6MM²							
▶	Comprim	x	Cabos	=	Comprim		OBS
	580,00	x	3,00	=	1.740,00	m	
			Total	=	1.740,00	m	



ESTADO DO CEARÁ
PREFEITURA MUNICIPAL DE CARIRÉ

OBRA: CONSTRUÇÃO DE 02 PRAÇAS
LOCAL: CAVEIRA E CANAL

MEMÓRIA DE CÁLCULO

ELETRODUTO PVC ROSC. D= 50mm (1 1/2")

▶	Comprim	=	Comprim		OBS
	580,00	=	580,00	m	
	Total	=	580,00	m	

ATERRAMENTO COMPLETO C/ HASTE COPPERWELD 5/8"X 2,40M

▶	Quant	+	Quant	=	Quant		OBS
	10,00	+	14,00	=	24,00	und	
	Total	=	24,00			und	

URBANIZAÇÃO/PAISAGISMO

MURETA C/ TUBO MACIÇO, REBOCADA, INCL. FUNDAÇÕES

▶	Comprim	+	Quant	+	Quant	=	Comprim		OBS
	240,00	+	664,46	+	1,00	=	905,46	m	Escadas e Corrimão
					Altura	=	5,35	m	
					Total	=	316,91	m ²	

ÁRVORES ORNAMENTAIS EM GERAL, C/ ALTURA MÉDIA DE 2,50M, EXCETO PALMÁCEAS

▶	Quant	+	Quant	=	Quant		OBS
	14,00	+	35,00	=	49,00	und	
	Total	=	49,00			und	

ARBUSTOS ORNAMENTAIS EM GERAL, C/ ALTURA MÍNIMA DE 50CM

▶	Quant	+	Quant	=	Quant		OBS
	20,00	+	10,00	=	30,00	und	
	Total	=	30,00			und	

GRAMA EM PLACAS E=6 CM FORNECIMENTO E PLANTIO

▶	Quant	+	Quant	=	Quant		OBS
	592,57	+	0,00	=	592,57	m ²	
	Total	=	592,57			m ²	

BANCO DE MADEIRA C/ ESTRUTURA DE FERRO - L= 3,00m

▶	Quant	+	Quant	=	Quant		OBS
	8,00	+	14,00	=	22,00	und	
	Total	=	22,00			und	

LIXEIRA EM FIBRA DE VIDRO CAP.=40L e DIAM.=35cm

▶	Quant	+	Quant	=	Quant		OBS
	10,00	+	10,00	=	20,00	und	
	Total	=	20,00			und	

QUADRA DE BEACH TENIS

BANQUETA/ MEIO FIO DE CONCRETO MOLDADO NO LOCAL

▶	Comprim	+	Comprim	+	Comprim	=	Comprim		OBS
	32,00	+	32,00	+	32,00	=	96,00	m	Contorno da Quadra
	32,00	+	0,00	+	0,00	=	32,00	m	Contorno da Quadra
					Total	=	128,00	m	

LASTRO DE AREIA ADQUIRIDA

▶	Comprim	x	Largura	x	Espessura	=	Volume		OBS
	22,00	x	10,00	x	0,20	=	44,00	m ³	
							2,00		
					Total	=	66,00	m ³	

CONJUNTO PARA QUADRA DE VOLEI OFICIAL COM POSTES EM TUBO DE AÇO GALVANIZADO 3", H = 2,55" CM, PINTURA EM TINTA ESMALTE SINTÉTICO, REDE DE NYLON COM 2 MM, MALHA 10 X 10 CM E ANTENAS OFICIAIS

▶	Quant	=	Quant		OBS
	2,00	=	2,00	und	
	Total	=	2,00	und	



PREFEITURA DE
CARIRÉ
SECRETARIA DA INFRAESTRUTURA
E DESENVOLVIMENTO



ESTADO DO CEARÁ

PREFEITURA MUNICIPAL DE CARIRÉ

OBRA: CONSTRUÇÃO DE 02 PRAÇAS

LOCAL: CAVEIRA E CANAL

MEMÓRIA DE CÁLCULO

ALAMBRAÇÃO C/TELA DE NYLON FIO ESP. 3MM E MALHA DE (3 X 5)CM

Comprim	x	Altura	x	Quant	=	Área	
84,00	x	8,60	x	2,00	=	716,80	m ²
						Total	= 716,80 m ²

OBS

SERVIÇOS DIVERSOS

LIMPEZA DE PISO EM ÁREA URBANIZADA

Área	+	Área	=	Área		
1.506,88	+	0,00	=	1.506,88	m ²	
					Total	= 1.506,88 m ²

EXTRAÍDA

OBS

IGNÁCIO COSTA FILHO
ENGENHEIRO CIVIL
RNP: 060415087-3





ESTADO DO CEARÁ
PREFEITURA MUNICIPAL DE CARIRÉ

OBRA: CONSTRUÇÃO DE 03 PRAÇAS
LOCAL: CAVERNA E CANAL

ITEM	DESCRIÇÃO DO SERVIÇO	31 MAR			31 MAI			31 JUL			31 SET			31 NOV			TOTAL
		%	VALOR	%	VALOR	%	VALOR	%	VALOR	%	VALOR	%	VALOR				
1	SERVIÇOS PRELIMINARES	100,00%	20.186,27	-	-	-	-	-	-	-	-	-	-	-	-	20.186,27	
2	CONTORNO DA PRAÇA	100,00%	10.823,16	-	-	-	-	-	-	-	-	-	-	-	-	10.823,16	
3	PAVIMENTAÇÃO	30,00%	106.170,20	30,00%	166.170,23	20,00%	77.113,20	20,00%	77.113,20	20,00%	77.113,20	20,00%	77.113,20	20,00%	77.113,20	388.567,27	
4	ACADEMIA AO AR LIVRE	50,00%	66.460,08	25,00%	28.240,24	-	-	-	-	-	-	-	-	-	-	112.268,16	
5	INSTALAÇÃO ELÉTRICA	-	-	25,00%	96.452,53	50,00%	96.452,53	25,00%	96.452,53	25,00%	96.452,53	25,00%	96.452,53	25,00%	96.452,53	385.257,11	
6	URBANIZAÇÃO-ABRIGADO	50,00%	18.702,02	25,00%	18.702,02	25,00%	18.702,02	25,00%	18.702,02	25,00%	18.702,02	25,00%	18.702,02	25,00%	18.702,02	75.128,08	
8	GRUPO DE BEACH TÊNIS	50,00%	57.925,56	25,00%	28.962,78	15,00%	11.506,13	15,00%	11.506,13	15,00%	11.506,13	15,00%	11.506,13	15,00%	11.506,13	119.907,60	
9	SERVIÇOS DIRETOS	-	-	-	-	-	-	-	-	-	-	-	-	-	-	2.226,18	
NOVAL PARCEL		10,33%	213.877,93	27,26%	221.202,89	27,14%	201.302,84	26,18%	201.302,84	26,18%	201.302,84	26,18%	201.302,84	26,18%	201.302,84	807.169,39	
TOTAL GERAL		10,33%	213.877,93	46,79%	385.178,82	73,62%	586.320,78	100,00%	586.320,78	100,00%	586.320,78	100,00%	586.320,78	100,00%	586.320,78	2.323.18	

Ignácio Costa Filho
Eng. Civil
RNP 0604150873







PREFEITURA DE
CARIRÉ
SECRETARIA DA INFRAESTRUTURA
E DESENVOLVIMENTO



ESTADO DO CEARÁ
PREFEITURA MUNICIPAL DE CARIRÉ

OBRA: CONSTRUÇÃO DE 02 PRAÇAS
LOCAL: CAVEIRA E CANAL

COMPOSIÇÃO DE BDI		
COD	DESCRIÇÃO	%
Despesas Indiretas		
AC	Administração central	3,80
DF	Despesas financeiras	1,11
R	Riscos	0,56
Benefício		
S + G	Garantia/seguros	0,40
L	Lucro	7,30
Impostos		
I	Impostos	10,15
	PIS	0,65
	COFINS	3,00
	ISS	2,00
	CPRB (2%, Apenas quando tiver desoneração INSS)	4,50
	TOTAL DOS IMPOSTOS	10,15
BDI =		26,49%

$$BDI = \frac{(1 + AC + S + R + G)(1 + DF)(1 + L)}{(1 - I)} - 1$$

IGNÁCIO COSTA FILHO
ENGENHEIRO CIVIL
RNP: 060415087-3



PREFEITURA DE
CARIRÉ
SECRETARIA DA INFRA-ESTRUTURA
E DESENVOLVIMENTO



ESTADO DO CEARÁ
PREFEITURA MUNICIPAL DE CARIRÉ
OBRA: CONSTRUÇÃO DE 02 PRAÇAS

ENCARGOS SOCIAIS SOBRE A MÃO DE OBRA (COM DESONERAÇÃO)

CÓDIGO	DESCRIÇÃO	HORISTA	MENSALISTA
		%	%
GRUPO A			
A1	INSS	0,00	0,00
A2	SESI	1,50	1,50
A3	SENAI	1,00	1,00
A4	INCRA	0,20	0,20
A5	SEBRAE	0,60	0,60
A6	Salário Educação	2,50	2,50
A7	Seguro Contra Acidentes de Trabalho	3,00	3,00
A8	FGTS	8,00	8,00
A9	SECONCI	0,00	0,00
A	Total dos Encargos Sociais Básicos	16,80	16,80
GRUPO B			
B1	Repouso Semanal Remunerado	17,84	0,00
B2	Feriados	3,71	0,00
B3	Auxílio-Enfermidade	0,87	0,67
B4	13º Salário	10,80	8,33
B5	Licença Paternidade	0,07	0,06
B6	Faltas Justificadas	0,72	0,56
B7	Dias de Chuva	1,55	0,00
B8	Auxílio Acidente de Trabalho	0,11	0,08
B9	Férias Gozadas	8,71	6,73
B10	Salário Maternidade	0,03	0,03
B	Total dos Encargos Sociais que recebem incidências de A	44,41	16,46
GRUPO C			
C1	Aviso Prévio Indenizado	5,40	4,17
C2	Aviso Prévio Trabalhado	0,13	0,10
C3	Férias Indenizadas	4,85	3,75
C4	Depósito Rescisão sem Justa Causa	3,90	3,01
C5	Indenização Adicional	0,45	0,35
C	Total dos Encargos Sociais que não recebem incidências de A	14,73	11,38
GRUPO D			
D1	Reincidência de Grupo A sobre Grupo B	7,46	2,77
D2	Reincidência de Grupo A sobre Aviso Prévio Trabalhado e Reincidência	0,45	0,35
D	Total de Reincidências de um grupo sobre o outro	7,91	3,12
TOTAL (A + B + C + D + E)		83,85	47,76

Ignácio Costa Filho
Eng. Civil
Rnp: 0604150873



PREFEITURA DE
CARIRÉ
SECRETARIA DA INFRAESTRUTURA
E DESENVOLVIMENTO



ESTADO DO CEARÁ
PREFEITURA MUNICIPAL DE CARIRÉ
OBRA: CONSTRUÇÃO DE 02 PRAÇAS

COMPOSIÇÃO DE CUSTOS

C0001 - EQUIPAMENTOS DE GINÁSTICA

Código	Descrição	Unidade	Coefficiente	Preço	Total
MATERIAIS					
MERCADO	CONFEÇÃO DE EQUIPAMENTOS	UN	1	3433,835	3433,835
					TOTAL MATERIAIS
					3433,835
SERVIÇOS					
C1804	LANÇAMENTO E APLICAÇÃO DE CONCRETO S/ ELEVAÇÃO	M3	0,12	134,84	16,1808
C0838	CONCRETO P/MBR., FCK 10 MPa COM AGREGADO ADQUIRIDO	M3	0,12	375,33	45,0396
C2784	ESCAVAÇÃO MANUAL SOLO DE 1A.CAT. PROF. ATÉ 1,50m	M3	0,12	41,2075	4,9449
					TOTAL SERVIÇOS
					66,1653
					Total Simples
					3500,00
					Encargos INCLUSOS
					BDI 0
					TOTAL GERAL
					3500,00

Ignácio Costa Filho
Engenheiro Civil
RNP: 060415087-3



N

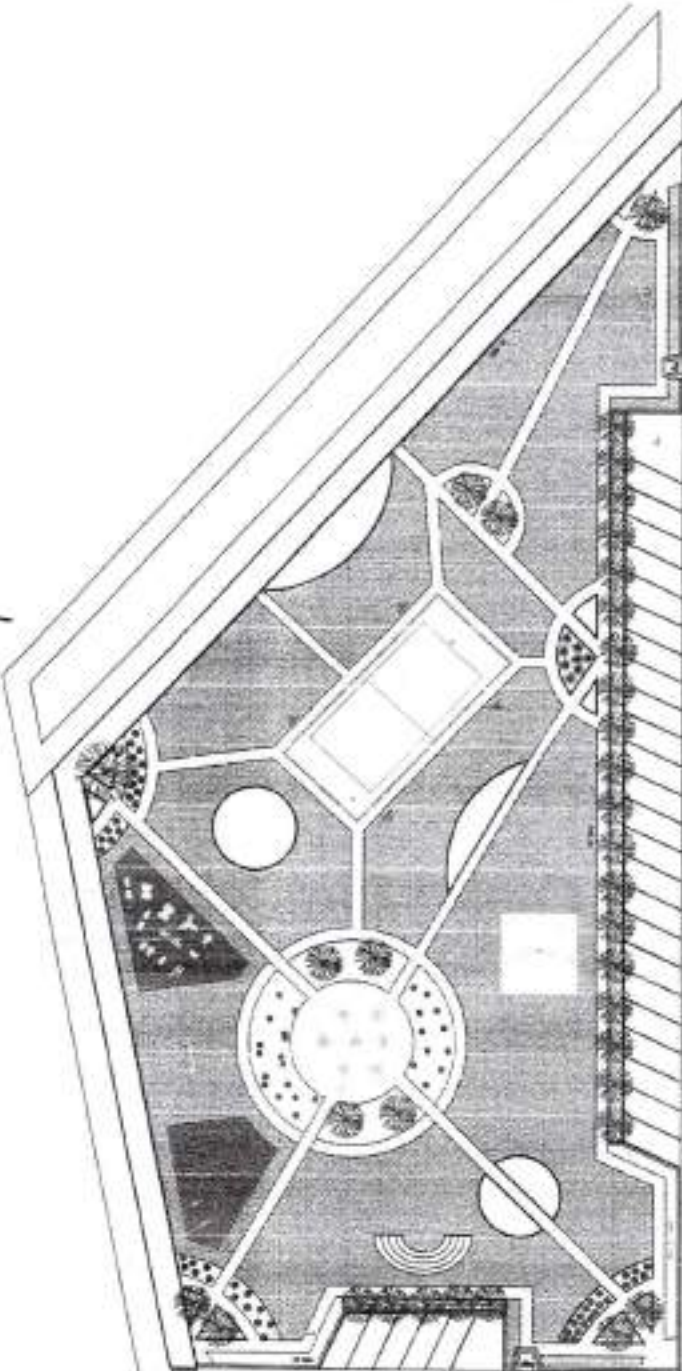

01 PLANTAS E EQUIPAMENTOS DE GRAMA

LEGENDA DE EQUIPAMENTOS



Ignácio Costa Filho
 Engenheiro Civil
 RNP: 060415087-3

02 CLIMATIZADA DE GRAMA

03

[Handwritten signature]

PROJETO DE PAVIMENTO DE CONCRETO ARMADO - PLANTA DE PAVIMENTO DE GRAMA	
PROJETO	PLANTA LAYOUT
PROJ. CIVIL	PROJ. CIVIL
PROJ. CIVIL	PROJ. CIVIL
PROJ. CIVIL	PROJ. CIVIL
PROJ. CIVIL	PROJ. CIVIL

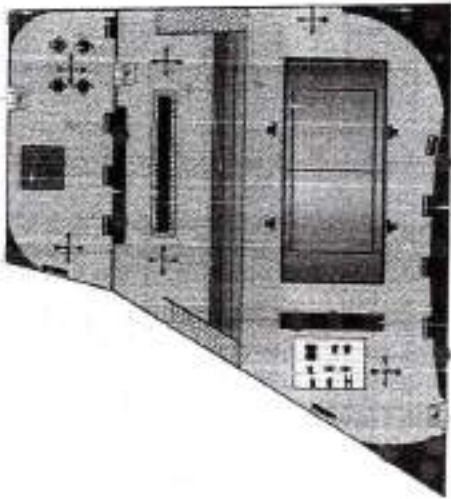

02 PLANTA INTERIORES
ESCALA 1:200

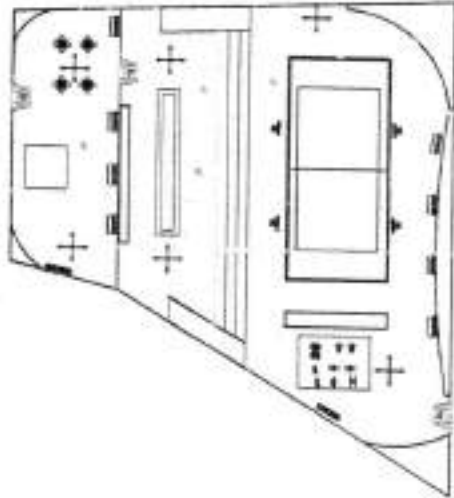

03 PLANTAS PAISAGÍSTICAS
ESCALA 1:200

[Handwritten signature]



04 CORTES AA
ESCALA 1:200



05 CORTES BB
ESCALA 1:200



06 CORTES CC
ESCALA 1:200



07 CORTES DD
ESCALA 1:200



01 SEÇÃO AVANÇADA 1/400
ESCALA 1:200



01 PLANTA ESTACIONAMENTO
ESCALA 1:200

LEGENDA DE EQUIPAMENTOS

LEGENDA PAISAGISMO



José Acio Costa Filho
Engenheiro Civil
CRP-0660415087-3

PROPOSTA DE PREÇOS PARA O PROJETO DE LICITAÇÃO Nº 001/2014																																																																																																																																																																																																																																																																																																																
OBJETO: PROJETO DE LICITAÇÃO Nº 001/2014																																																																																																																																																																																																																																																																																																																
EMPRESA	PROJETO ARQUITETÔNICO PAIÇA CARREIRA																																																																																																																																																																																																																																																																																																															
ENDEREÇO	AV. N.º 1000																																																																																																																																																																																																																																																																																																															
CNPJ	06.604.150/0001-33																																																																																																																																																																																																																																																																																																															
<table border="1"> <tr> <td>Item</td> <td>Descrição</td> <td>Valor</td> </tr> <tr> <td>01</td> <td>PROJETO ARQUITETÔNICO</td> <td></td> </tr> <tr> <td>02</td> <td>PROJETO PAISAGÍSTICO</td> <td></td> </tr> <tr> <td>03</td> <td>PROJETO DE LICITAÇÃO</td> <td></td> </tr> <tr> <td>04</td> <td>PROJETO DE LICITAÇÃO</td> <td></td> </tr> <tr> <td>05</td> <td>PROJETO DE LICITAÇÃO</td> <td></td> </tr> <tr> <td>06</td> <td>PROJETO DE LICITAÇÃO</td> <td></td> </tr> <tr> <td>07</td> <td>PROJETO DE LICITAÇÃO</td> <td></td> </tr> <tr> <td>08</td> <td>PROJETO DE LICITAÇÃO</td> <td></td> </tr> <tr> <td>09</td> <td>PROJETO DE LICITAÇÃO</td> <td></td> </tr> <tr> <td>10</td> <td>PROJETO DE LICITAÇÃO</td> <td></td> </tr> <tr> <td>11</td> <td>PROJETO DE LICITAÇÃO</td> <td></td> </tr> <tr> <td>12</td> <td>PROJETO DE LICITAÇÃO</td> <td></td> </tr> <tr> <td>13</td> <td>PROJETO DE LICITAÇÃO</td> <td></td> </tr> <tr> <td>14</td> <td>PROJETO DE LICITAÇÃO</td> <td></td> </tr> <tr> <td>15</td> <td>PROJETO DE LICITAÇÃO</td> <td></td> </tr> <tr> <td>16</td> <td>PROJETO DE LICITAÇÃO</td> <td></td> </tr> <tr> <td>17</td> <td>PROJETO DE LICITAÇÃO</td> <td></td> </tr> <tr> <td>18</td> <td>PROJETO DE LICITAÇÃO</td> <td></td> </tr> <tr> <td>19</td> <td>PROJETO DE LICITAÇÃO</td> <td></td> </tr> <tr> <td>20</td> <td>PROJETO DE LICITAÇÃO</td> <td></td> </tr> <tr> <td>21</td> <td>PROJETO DE LICITAÇÃO</td> <td></td> </tr> <tr> <td>22</td> <td>PROJETO DE LICITAÇÃO</td> <td></td> </tr> <tr> <td>23</td> <td>PROJETO DE LICITAÇÃO</td> <td></td> </tr> <tr> <td>24</td> <td>PROJETO DE LICITAÇÃO</td> <td></td> </tr> <tr> <td>25</td> <td>PROJETO DE LICITAÇÃO</td> <td></td> </tr> <tr> <td>26</td> <td>PROJETO DE LICITAÇÃO</td> <td></td> </tr> <tr> <td>27</td> <td>PROJETO DE LICITAÇÃO</td> <td></td> </tr> <tr> <td>28</td> <td>PROJETO DE LICITAÇÃO</td> <td></td> </tr> <tr> <td>29</td> <td>PROJETO DE LICITAÇÃO</td> <td></td> </tr> <tr> <td>30</td> <td>PROJETO DE LICITAÇÃO</td> <td></td> </tr> <tr> <td>31</td> <td>PROJETO DE LICITAÇÃO</td> <td></td> </tr> <tr> <td>32</td> <td>PROJETO DE LICITAÇÃO</td> <td></td> </tr> <tr> <td>33</td> <td>PROJETO DE LICITAÇÃO</td> <td></td> </tr> <tr> <td>34</td> <td>PROJETO DE LICITAÇÃO</td> <td></td> </tr> <tr> <td>35</td> <td>PROJETO DE LICITAÇÃO</td> <td></td> </tr> <tr> <td>36</td> <td>PROJETO DE LICITAÇÃO</td> <td></td> </tr> <tr> <td>37</td> <td>PROJETO DE LICITAÇÃO</td> <td></td> </tr> <tr> <td>38</td> <td>PROJETO DE LICITAÇÃO</td> <td></td> </tr> <tr> <td>39</td> <td>PROJETO DE LICITAÇÃO</td> <td></td> </tr> <tr> <td>40</td> <td>PROJETO DE LICITAÇÃO</td> <td></td> </tr> <tr> <td>41</td> <td>PROJETO DE LICITAÇÃO</td> <td></td> </tr> <tr> <td>42</td> <td>PROJETO DE LICITAÇÃO</td> <td></td> </tr> <tr> <td>43</td> <td>PROJETO DE LICITAÇÃO</td> <td></td> </tr> <tr> <td>44</td> <td>PROJETO DE LICITAÇÃO</td> <td></td> </tr> <tr> <td>45</td> <td>PROJETO DE LICITAÇÃO</td> <td></td> </tr> <tr> <td>46</td> <td>PROJETO DE LICITAÇÃO</td> <td></td> </tr> <tr> <td>47</td> <td>PROJETO DE LICITAÇÃO</td> <td></td> </tr> <tr> <td>48</td> <td>PROJETO DE LICITAÇÃO</td> <td></td> </tr> <tr> <td>49</td> <td>PROJETO DE LICITAÇÃO</td> <td></td> </tr> <tr> <td>50</td> <td>PROJETO DE LICITAÇÃO</td> <td></td> </tr> <tr> <td>51</td> <td>PROJETO DE LICITAÇÃO</td> <td></td> </tr> <tr> <td>52</td> <td>PROJETO DE LICITAÇÃO</td> <td></td> </tr> <tr> <td>53</td> <td>PROJETO DE LICITAÇÃO</td> <td></td> </tr> <tr> <td>54</td> <td>PROJETO DE LICITAÇÃO</td> <td></td> </tr> <tr> <td>55</td> <td>PROJETO DE LICITAÇÃO</td> <td></td> </tr> <tr> <td>56</td> <td>PROJETO DE LICITAÇÃO</td> <td></td> </tr> <tr> <td>57</td> <td>PROJETO DE LICITAÇÃO</td> <td></td> </tr> <tr> <td>58</td> <td>PROJETO DE LICITAÇÃO</td> <td></td> </tr> <tr> <td>59</td> <td>PROJETO DE LICITAÇÃO</td> <td></td> </tr> <tr> <td>60</td> <td>PROJETO DE LICITAÇÃO</td> <td></td> </tr> <tr> <td>61</td> <td>PROJETO DE LICITAÇÃO</td> <td></td> </tr> <tr> <td>62</td> <td>PROJETO DE LICITAÇÃO</td> <td></td> </tr> <tr> <td>63</td> <td>PROJETO DE LICITAÇÃO</td> <td></td> </tr> <tr> <td>64</td> <td>PROJETO DE LICITAÇÃO</td> <td></td> </tr> <tr> <td>65</td> <td>PROJETO DE LICITAÇÃO</td> <td></td> </tr> <tr> <td>66</td> <td>PROJETO DE LICITAÇÃO</td> <td></td> </tr> <tr> <td>67</td> <td>PROJETO DE LICITAÇÃO</td> <td></td> </tr> <tr> <td>68</td> <td>PROJETO DE LICITAÇÃO</td> <td></td> </tr> <tr> <td>69</td> <td>PROJETO DE LICITAÇÃO</td> <td></td> </tr> <tr> <td>70</td> <td>PROJETO DE LICITAÇÃO</td> <td></td> </tr> <tr> <td>71</td> <td>PROJETO DE LICITAÇÃO</td> <td></td> </tr> <tr> <td>72</td> <td>PROJETO DE LICITAÇÃO</td> <td></td> </tr> <tr> <td>73</td> <td>PROJETO DE LICITAÇÃO</td> <td></td> </tr> <tr> <td>74</td> <td>PROJETO DE LICITAÇÃO</td> <td></td> </tr> <tr> <td>75</td> <td>PROJETO DE LICITAÇÃO</td> <td></td> </tr> <tr> <td>76</td> <td>PROJETO DE LICITAÇÃO</td> <td></td> </tr> <tr> <td>77</td> <td>PROJETO DE LICITAÇÃO</td> <td></td> </tr> <tr> <td>78</td> <td>PROJETO DE LICITAÇÃO</td> <td></td> </tr> <tr> <td>79</td> <td>PROJETO DE LICITAÇÃO</td> <td></td> </tr> <tr> <td>80</td> <td>PROJETO DE LICITAÇÃO</td> <td></td> </tr> <tr> <td>81</td> <td>PROJETO DE LICITAÇÃO</td> <td></td> </tr> <tr> <td>82</td> <td>PROJETO DE LICITAÇÃO</td> <td></td> </tr> <tr> <td>83</td> <td>PROJETO DE LICITAÇÃO</td> <td></td> </tr> <tr> <td>84</td> <td>PROJETO DE LICITAÇÃO</td> <td></td> </tr> <tr> <td>85</td> <td>PROJETO DE LICITAÇÃO</td> <td></td> </tr> <tr> <td>86</td> <td>PROJETO DE LICITAÇÃO</td> <td></td> </tr> <tr> <td>87</td> <td>PROJETO DE LICITAÇÃO</td> <td></td> </tr> <tr> <td>88</td> <td>PROJETO DE LICITAÇÃO</td> <td></td> </tr> <tr> <td>89</td> <td>PROJETO DE LICITAÇÃO</td> <td></td> </tr> <tr> <td>90</td> <td>PROJETO DE LICITAÇÃO</td> <td></td> </tr> <tr> <td>91</td> <td>PROJETO DE LICITAÇÃO</td> <td></td> </tr> <tr> <td>92</td> <td>PROJETO DE LICITAÇÃO</td> <td></td> </tr> <tr> <td>93</td> <td>PROJETO DE LICITAÇÃO</td> <td></td> </tr> <tr> <td>94</td> <td>PROJETO DE LICITAÇÃO</td> <td></td> </tr> <tr> <td>95</td> <td>PROJETO DE LICITAÇÃO</td> <td></td> </tr> <tr> <td>96</td> <td>PROJETO DE LICITAÇÃO</td> <td></td> </tr> <tr> <td>97</td> <td>PROJETO DE LICITAÇÃO</td> <td></td> </tr> <tr> <td>98</td> <td>PROJETO DE LICITAÇÃO</td> <td></td> </tr> <tr> <td>99</td> <td>PROJETO DE LICITAÇÃO</td> <td></td> </tr> <tr> <td>100</td> <td>PROJETO DE LICITAÇÃO</td> <td></td> </tr> </table>		Item	Descrição	Valor	01	PROJETO ARQUITETÔNICO		02	PROJETO PAISAGÍSTICO		03	PROJETO DE LICITAÇÃO		04	PROJETO DE LICITAÇÃO		05	PROJETO DE LICITAÇÃO		06	PROJETO DE LICITAÇÃO		07	PROJETO DE LICITAÇÃO		08	PROJETO DE LICITAÇÃO		09	PROJETO DE LICITAÇÃO		10	PROJETO DE LICITAÇÃO		11	PROJETO DE LICITAÇÃO		12	PROJETO DE LICITAÇÃO		13	PROJETO DE LICITAÇÃO		14	PROJETO DE LICITAÇÃO		15	PROJETO DE LICITAÇÃO		16	PROJETO DE LICITAÇÃO		17	PROJETO DE LICITAÇÃO		18	PROJETO DE LICITAÇÃO		19	PROJETO DE LICITAÇÃO		20	PROJETO DE LICITAÇÃO		21	PROJETO DE LICITAÇÃO		22	PROJETO DE LICITAÇÃO		23	PROJETO DE LICITAÇÃO		24	PROJETO DE LICITAÇÃO		25	PROJETO DE LICITAÇÃO		26	PROJETO DE LICITAÇÃO		27	PROJETO DE LICITAÇÃO		28	PROJETO DE LICITAÇÃO		29	PROJETO DE LICITAÇÃO		30	PROJETO DE LICITAÇÃO		31	PROJETO DE LICITAÇÃO		32	PROJETO DE LICITAÇÃO		33	PROJETO DE LICITAÇÃO		34	PROJETO DE LICITAÇÃO		35	PROJETO DE LICITAÇÃO		36	PROJETO DE LICITAÇÃO		37	PROJETO DE LICITAÇÃO		38	PROJETO DE LICITAÇÃO		39	PROJETO DE LICITAÇÃO		40	PROJETO DE LICITAÇÃO		41	PROJETO DE LICITAÇÃO		42	PROJETO DE LICITAÇÃO		43	PROJETO DE LICITAÇÃO		44	PROJETO DE LICITAÇÃO		45	PROJETO DE LICITAÇÃO		46	PROJETO DE LICITAÇÃO		47	PROJETO DE LICITAÇÃO		48	PROJETO DE LICITAÇÃO		49	PROJETO DE LICITAÇÃO		50	PROJETO DE LICITAÇÃO		51	PROJETO DE LICITAÇÃO		52	PROJETO DE LICITAÇÃO		53	PROJETO DE LICITAÇÃO		54	PROJETO DE LICITAÇÃO		55	PROJETO DE LICITAÇÃO		56	PROJETO DE LICITAÇÃO		57	PROJETO DE LICITAÇÃO		58	PROJETO DE LICITAÇÃO		59	PROJETO DE LICITAÇÃO		60	PROJETO DE LICITAÇÃO		61	PROJETO DE LICITAÇÃO		62	PROJETO DE LICITAÇÃO		63	PROJETO DE LICITAÇÃO		64	PROJETO DE LICITAÇÃO		65	PROJETO DE LICITAÇÃO		66	PROJETO DE LICITAÇÃO		67	PROJETO DE LICITAÇÃO		68	PROJETO DE LICITAÇÃO		69	PROJETO DE LICITAÇÃO		70	PROJETO DE LICITAÇÃO		71	PROJETO DE LICITAÇÃO		72	PROJETO DE LICITAÇÃO		73	PROJETO DE LICITAÇÃO		74	PROJETO DE LICITAÇÃO		75	PROJETO DE LICITAÇÃO		76	PROJETO DE LICITAÇÃO		77	PROJETO DE LICITAÇÃO		78	PROJETO DE LICITAÇÃO		79	PROJETO DE LICITAÇÃO		80	PROJETO DE LICITAÇÃO		81	PROJETO DE LICITAÇÃO		82	PROJETO DE LICITAÇÃO		83	PROJETO DE LICITAÇÃO		84	PROJETO DE LICITAÇÃO		85	PROJETO DE LICITAÇÃO		86	PROJETO DE LICITAÇÃO		87	PROJETO DE LICITAÇÃO		88	PROJETO DE LICITAÇÃO		89	PROJETO DE LICITAÇÃO		90	PROJETO DE LICITAÇÃO		91	PROJETO DE LICITAÇÃO		92	PROJETO DE LICITAÇÃO		93	PROJETO DE LICITAÇÃO		94	PROJETO DE LICITAÇÃO		95	PROJETO DE LICITAÇÃO		96	PROJETO DE LICITAÇÃO		97	PROJETO DE LICITAÇÃO		98	PROJETO DE LICITAÇÃO		99	PROJETO DE LICITAÇÃO		100	PROJETO DE LICITAÇÃO	
Item	Descrição	Valor																																																																																																																																																																																																																																																																																																														
01	PROJETO ARQUITETÔNICO																																																																																																																																																																																																																																																																																																															
02	PROJETO PAISAGÍSTICO																																																																																																																																																																																																																																																																																																															
03	PROJETO DE LICITAÇÃO																																																																																																																																																																																																																																																																																																															
04	PROJETO DE LICITAÇÃO																																																																																																																																																																																																																																																																																																															
05	PROJETO DE LICITAÇÃO																																																																																																																																																																																																																																																																																																															
06	PROJETO DE LICITAÇÃO																																																																																																																																																																																																																																																																																																															
07	PROJETO DE LICITAÇÃO																																																																																																																																																																																																																																																																																																															
08	PROJETO DE LICITAÇÃO																																																																																																																																																																																																																																																																																																															
09	PROJETO DE LICITAÇÃO																																																																																																																																																																																																																																																																																																															
10	PROJETO DE LICITAÇÃO																																																																																																																																																																																																																																																																																																															
11	PROJETO DE LICITAÇÃO																																																																																																																																																																																																																																																																																																															
12	PROJETO DE LICITAÇÃO																																																																																																																																																																																																																																																																																																															
13	PROJETO DE LICITAÇÃO																																																																																																																																																																																																																																																																																																															
14	PROJETO DE LICITAÇÃO																																																																																																																																																																																																																																																																																																															
15	PROJETO DE LICITAÇÃO																																																																																																																																																																																																																																																																																																															
16	PROJETO DE LICITAÇÃO																																																																																																																																																																																																																																																																																																															
17	PROJETO DE LICITAÇÃO																																																																																																																																																																																																																																																																																																															
18	PROJETO DE LICITAÇÃO																																																																																																																																																																																																																																																																																																															
19	PROJETO DE LICITAÇÃO																																																																																																																																																																																																																																																																																																															
20	PROJETO DE LICITAÇÃO																																																																																																																																																																																																																																																																																																															
21	PROJETO DE LICITAÇÃO																																																																																																																																																																																																																																																																																																															
22	PROJETO DE LICITAÇÃO																																																																																																																																																																																																																																																																																																															
23	PROJETO DE LICITAÇÃO																																																																																																																																																																																																																																																																																																															
24	PROJETO DE LICITAÇÃO																																																																																																																																																																																																																																																																																																															
25	PROJETO DE LICITAÇÃO																																																																																																																																																																																																																																																																																																															
26	PROJETO DE LICITAÇÃO																																																																																																																																																																																																																																																																																																															
27	PROJETO DE LICITAÇÃO																																																																																																																																																																																																																																																																																																															
28	PROJETO DE LICITAÇÃO																																																																																																																																																																																																																																																																																																															
29	PROJETO DE LICITAÇÃO																																																																																																																																																																																																																																																																																																															
30	PROJETO DE LICITAÇÃO																																																																																																																																																																																																																																																																																																															
31	PROJETO DE LICITAÇÃO																																																																																																																																																																																																																																																																																																															
32	PROJETO DE LICITAÇÃO																																																																																																																																																																																																																																																																																																															
33	PROJETO DE LICITAÇÃO																																																																																																																																																																																																																																																																																																															
34	PROJETO DE LICITAÇÃO																																																																																																																																																																																																																																																																																																															
35	PROJETO DE LICITAÇÃO																																																																																																																																																																																																																																																																																																															
36	PROJETO DE LICITAÇÃO																																																																																																																																																																																																																																																																																																															
37	PROJETO DE LICITAÇÃO																																																																																																																																																																																																																																																																																																															
38	PROJETO DE LICITAÇÃO																																																																																																																																																																																																																																																																																																															
39	PROJETO DE LICITAÇÃO																																																																																																																																																																																																																																																																																																															
40	PROJETO DE LICITAÇÃO																																																																																																																																																																																																																																																																																																															
41	PROJETO DE LICITAÇÃO																																																																																																																																																																																																																																																																																																															
42	PROJETO DE LICITAÇÃO																																																																																																																																																																																																																																																																																																															
43	PROJETO DE LICITAÇÃO																																																																																																																																																																																																																																																																																																															
44	PROJETO DE LICITAÇÃO																																																																																																																																																																																																																																																																																																															
45	PROJETO DE LICITAÇÃO																																																																																																																																																																																																																																																																																																															
46	PROJETO DE LICITAÇÃO																																																																																																																																																																																																																																																																																																															
47	PROJETO DE LICITAÇÃO																																																																																																																																																																																																																																																																																																															
48	PROJETO DE LICITAÇÃO																																																																																																																																																																																																																																																																																																															
49	PROJETO DE LICITAÇÃO																																																																																																																																																																																																																																																																																																															
50	PROJETO DE LICITAÇÃO																																																																																																																																																																																																																																																																																																															
51	PROJETO DE LICITAÇÃO																																																																																																																																																																																																																																																																																																															
52	PROJETO DE LICITAÇÃO																																																																																																																																																																																																																																																																																																															
53	PROJETO DE LICITAÇÃO																																																																																																																																																																																																																																																																																																															
54	PROJETO DE LICITAÇÃO																																																																																																																																																																																																																																																																																																															
55	PROJETO DE LICITAÇÃO																																																																																																																																																																																																																																																																																																															
56	PROJETO DE LICITAÇÃO																																																																																																																																																																																																																																																																																																															
57	PROJETO DE LICITAÇÃO																																																																																																																																																																																																																																																																																																															
58	PROJETO DE LICITAÇÃO																																																																																																																																																																																																																																																																																																															
59	PROJETO DE LICITAÇÃO																																																																																																																																																																																																																																																																																																															
60	PROJETO DE LICITAÇÃO																																																																																																																																																																																																																																																																																																															
61	PROJETO DE LICITAÇÃO																																																																																																																																																																																																																																																																																																															
62	PROJETO DE LICITAÇÃO																																																																																																																																																																																																																																																																																																															
63	PROJETO DE LICITAÇÃO																																																																																																																																																																																																																																																																																																															
64	PROJETO DE LICITAÇÃO																																																																																																																																																																																																																																																																																																															
65	PROJETO DE LICITAÇÃO																																																																																																																																																																																																																																																																																																															
66	PROJETO DE LICITAÇÃO																																																																																																																																																																																																																																																																																																															
67	PROJETO DE LICITAÇÃO																																																																																																																																																																																																																																																																																																															
68	PROJETO DE LICITAÇÃO																																																																																																																																																																																																																																																																																																															
69	PROJETO DE LICITAÇÃO																																																																																																																																																																																																																																																																																																															
70	PROJETO DE LICITAÇÃO																																																																																																																																																																																																																																																																																																															
71	PROJETO DE LICITAÇÃO																																																																																																																																																																																																																																																																																																															
72	PROJETO DE LICITAÇÃO																																																																																																																																																																																																																																																																																																															
73	PROJETO DE LICITAÇÃO																																																																																																																																																																																																																																																																																																															
74	PROJETO DE LICITAÇÃO																																																																																																																																																																																																																																																																																																															
75	PROJETO DE LICITAÇÃO																																																																																																																																																																																																																																																																																																															
76	PROJETO DE LICITAÇÃO																																																																																																																																																																																																																																																																																																															
77	PROJETO DE LICITAÇÃO																																																																																																																																																																																																																																																																																																															
78	PROJETO DE LICITAÇÃO																																																																																																																																																																																																																																																																																																															
79	PROJETO DE LICITAÇÃO																																																																																																																																																																																																																																																																																																															
80	PROJETO DE LICITAÇÃO																																																																																																																																																																																																																																																																																																															
81	PROJETO DE LICITAÇÃO																																																																																																																																																																																																																																																																																																															
82	PROJETO DE LICITAÇÃO																																																																																																																																																																																																																																																																																																															
83	PROJETO DE LICITAÇÃO																																																																																																																																																																																																																																																																																																															
84	PROJETO DE LICITAÇÃO																																																																																																																																																																																																																																																																																																															
85	PROJETO DE LICITAÇÃO																																																																																																																																																																																																																																																																																																															
86	PROJETO DE LICITAÇÃO																																																																																																																																																																																																																																																																																																															
87	PROJETO DE LICITAÇÃO																																																																																																																																																																																																																																																																																																															
88	PROJETO DE LICITAÇÃO																																																																																																																																																																																																																																																																																																															
89	PROJETO DE LICITAÇÃO																																																																																																																																																																																																																																																																																																															
90	PROJETO DE LICITAÇÃO																																																																																																																																																																																																																																																																																																															
91	PROJETO DE LICITAÇÃO																																																																																																																																																																																																																																																																																																															
92	PROJETO DE LICITAÇÃO																																																																																																																																																																																																																																																																																																															
93	PROJETO DE LICITAÇÃO																																																																																																																																																																																																																																																																																																															
94	PROJETO DE LICITAÇÃO																																																																																																																																																																																																																																																																																																															
95	PROJETO DE LICITAÇÃO																																																																																																																																																																																																																																																																																																															
96	PROJETO DE LICITAÇÃO																																																																																																																																																																																																																																																																																																															
97	PROJETO DE LICITAÇÃO																																																																																																																																																																																																																																																																																																															
98	PROJETO DE LICITAÇÃO																																																																																																																																																																																																																																																																																																															
99	PROJETO DE LICITAÇÃO																																																																																																																																																																																																																																																																																																															
100	PROJETO DE LICITAÇÃO																																																																																																																																																																																																																																																																																																															