

FNDE FUNDO NACIONAL DE DESENVOLVIMENTO EDUCACIONAL

PROJETO PADRÃO - FROE

PROGRAMA PROPOSTA: PROJETO TPO1
 PROJETO DE ESTRUTURA

UNIDADE EDUCACIONAL: []
 DETALHAMENTO: []

SFN []
 DATA []

PROJETO EXECUTIVO

Ass. Aquilino Veira
 Eng. Civil CREA-CE
 RNP: 06006436-46



1	PLANO DE INSTALAÇÃO DE EQUIPAMENTOS
2	PLANO DE INSTALAÇÃO DE EQUIPAMENTOS
3	PLANO DE INSTALAÇÃO DE EQUIPAMENTOS
4	PLANO DE INSTALAÇÃO DE EQUIPAMENTOS
5	PLANO DE INSTALAÇÃO DE EQUIPAMENTOS
6	PLANO DE INSTALAÇÃO DE EQUIPAMENTOS
7	PLANO DE INSTALAÇÃO DE EQUIPAMENTOS
8	PLANO DE INSTALAÇÃO DE EQUIPAMENTOS
9	PLANO DE INSTALAÇÃO DE EQUIPAMENTOS
10	PLANO DE INSTALAÇÃO DE EQUIPAMENTOS
11	PLANO DE INSTALAÇÃO DE EQUIPAMENTOS
12	PLANO DE INSTALAÇÃO DE EQUIPAMENTOS
13	PLANO DE INSTALAÇÃO DE EQUIPAMENTOS
14	PLANO DE INSTALAÇÃO DE EQUIPAMENTOS
15	PLANO DE INSTALAÇÃO DE EQUIPAMENTOS
16	PLANO DE INSTALAÇÃO DE EQUIPAMENTOS
17	PLANO DE INSTALAÇÃO DE EQUIPAMENTOS
18	PLANO DE INSTALAÇÃO DE EQUIPAMENTOS
19	PLANO DE INSTALAÇÃO DE EQUIPAMENTOS
20	PLANO DE INSTALAÇÃO DE EQUIPAMENTOS
21	PLANO DE INSTALAÇÃO DE EQUIPAMENTOS
22	PLANO DE INSTALAÇÃO DE EQUIPAMENTOS
23	PLANO DE INSTALAÇÃO DE EQUIPAMENTOS
24	PLANO DE INSTALAÇÃO DE EQUIPAMENTOS
25	PLANO DE INSTALAÇÃO DE EQUIPAMENTOS
26	PLANO DE INSTALAÇÃO DE EQUIPAMENTOS
27	PLANO DE INSTALAÇÃO DE EQUIPAMENTOS
28	PLANO DE INSTALAÇÃO DE EQUIPAMENTOS
29	PLANO DE INSTALAÇÃO DE EQUIPAMENTOS
30	PLANO DE INSTALAÇÃO DE EQUIPAMENTOS
31	PLANO DE INSTALAÇÃO DE EQUIPAMENTOS
32	PLANO DE INSTALAÇÃO DE EQUIPAMENTOS
33	PLANO DE INSTALAÇÃO DE EQUIPAMENTOS
34	PLANO DE INSTALAÇÃO DE EQUIPAMENTOS
35	PLANO DE INSTALAÇÃO DE EQUIPAMENTOS
36	PLANO DE INSTALAÇÃO DE EQUIPAMENTOS
37	PLANO DE INSTALAÇÃO DE EQUIPAMENTOS
38	PLANO DE INSTALAÇÃO DE EQUIPAMENTOS
39	PLANO DE INSTALAÇÃO DE EQUIPAMENTOS
40	PLANO DE INSTALAÇÃO DE EQUIPAMENTOS
41	PLANO DE INSTALAÇÃO DE EQUIPAMENTOS
42	PLANO DE INSTALAÇÃO DE EQUIPAMENTOS
43	PLANO DE INSTALAÇÃO DE EQUIPAMENTOS
44	PLANO DE INSTALAÇÃO DE EQUIPAMENTOS
45	PLANO DE INSTALAÇÃO DE EQUIPAMENTOS
46	PLANO DE INSTALAÇÃO DE EQUIPAMENTOS
47	PLANO DE INSTALAÇÃO DE EQUIPAMENTOS
48	PLANO DE INSTALAÇÃO DE EQUIPAMENTOS
49	PLANO DE INSTALAÇÃO DE EQUIPAMENTOS
50	PLANO DE INSTALAÇÃO DE EQUIPAMENTOS

FIDE FUNDACÃO INSTITUCIONAL DE DESENVOLVIMENTO ECONÔMICO DO BRASIL

PROJETO PADRÃO - FAGE

PROJETA: *Roberto Aguiar Riquino Vieira*
 Eng. CIVIL-CREACE
 RNP: 06006436-46

PROJETO EXECUTIVO

PROGRAMA: PROPOSTA - PROJETO TÍPO
 RESULTADO DE INSTALAÇÕES

HEG

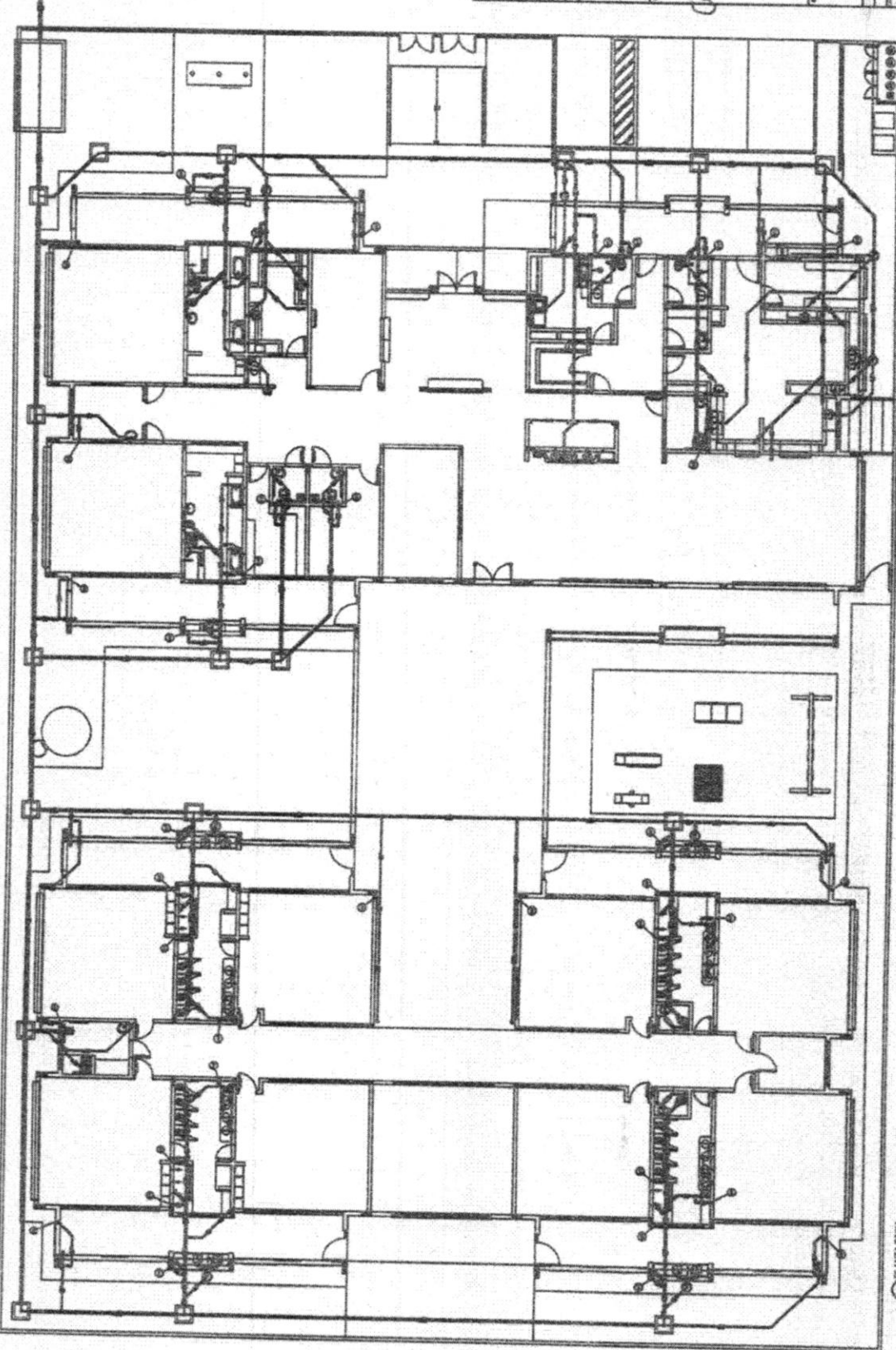

COMISSÃO PERMANENTE DE LICITAÇÕES
 FL. 503
 P. M. CARIRÉ

COMISSÃO PERMANENTE DE LICITAÇÕES
 FL. 547
 P. M. CARIRÉ

1 PLANTA BAIXA



ESTADO DO CEARÁ
PREFEITURA MUNICIPAL DE CARIRÉ

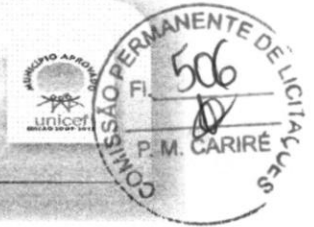

(PAPEL TIMBRADO DA PROPONENTE)

ANEXO II – MODELO DE APRESENTAÇÃO DE PROPOSTA

Local e data

À
Comissão Permanente de Licitações da Prefeitura Municipal de Cariré
Cariré-CE.

Ref.: CONCORRÊNCIA PÚBLICA N° 1904.01/2016SME

Prezados Senhores,

Apresentamos a V.Sas. a nossa proposta para execução das obras objeto do Edital de CONCORRÊNCIA PÚBLICA N° 1904.01/2016SME, pelo preço global de R\$ _____ (_____), com prazo de execução de acordo com o Cronograma Físico Financeiro.

Caso nos seja adjudicado o objeto da presente licitação, nos comprometemos a assinar o contrato no prazo determinado no documento de convocação, indicando para esse fim o Sr. _____, Carteira de Identidade n° _____ expedida em __/__/__, Órgão Expedidor _____ e CNPJ n° _____, como representante legal desta empresa.

Informamos que o prazo de validade da nossa proposta é de _____ (_____) dias corridos, a contar da data de abertura da licitação.

Finalizando, declaramos que assumimos inteira responsabilidade pela execução dos serviços, e que serão executados conforme exigência editalícia e contratual, e serão iniciadas dentro do prazo de 10 (dez) dias consecutivos, contados a partir da data de recebimento da ordem de serviço. Por fim, declaramos que em nossos preços já estão inclusos todas as taxas para boa prestação dos serviços e que estamos de pleno acordo com todas as condições estabelecidas no Edital da licitação e seus anexos.

.....
FIRMA PROPONENTE / CNPJ

.....
REPRESENTANTE LEGAL / CNPJ



ANEXO IV - MINUTA DE CONTRATO

**TERMO DE CONTRATO QUE ENTRE SI
FAZEM O MUNICÍPIO DE CARIRÉ,
ATRVÉS DA SECRETARIA DE
EDUCAÇÃO, COM _____,
NAS CONDIÇÕES ABAIXO PACTUADAS:**

O Município de Cariré, pessoa jurídica de direito público interno, através da Secretaria de EDUCAÇÃO, em sua sede na Praça Elísio Aguiar, s/n, Centro, Cariré - CE, inscrito no CNPJ/MF sob o n.º 07.598.600/0001-42, neste ato representado(a) pelo(a) Ordenador(a) de Despesas da Secretaria de Educação, Sr(a) portador do CPF n.º....., doravante denominada de CONTRATANTE, e, do outro lado a empresa, com endereço à, inscrita no CNPJ sob o n.º, representada por, portador do CPF n.º, ao fim assinado, doravante denominada de CONTRATADA, de acordo com o Edital de CONCORRÊNCIA PÚBLICA n.º 1904.01/2016SME, em conformidade com o que preceitua a Lei Federal n.º 8.666/93 e suas alterações posteriores, sujeitando-se os contratantes às suas normas e às cláusulas e condições a seguir ajustadas:

CLAÚSULA PRIMEIRA - DA FUNDAMENTAÇÃO LEGAL

1.1- Fundamenta-se este contrato na Concorrência Pública n.º 1904.01/2016SME, devidamente homologada pela autoridade competente, ao fim assinado e a proposta da Contratada, tudo parte integrante deste Termo Contratual, independente de transcrição, na Lei n.º 8.666/93 e suas alterações posteriores.

CLAÚSULA SEGUNDA - DO OBJETO

2.1- O presente contrato tem por objeto a **Contratação de empresa para executar a construção de uma creche tipo 1 no Município de Cariré conforme projeto.**

CLAÚSULA TERCEIRA - DO PREÇO

3.1- A CONTRATANTE pagará ao CONTRATADO pela execução do objeto deste contrato o valor global de R\$ _____ (_____) a ser pago de acordo com as medições e o cronograma físico financeiro.

CLAÚSULA QUARTA - DAS OBRIGAÇÕES DA CONTRATANTE

4.1-A Contratante se obriga a proporcionar à Contratada todas as condições necessárias ao pleno cumprimento das obrigações decorrentes do Termo Contratual, consoante estabelece a Lei n.º 8.666/93 e suas alterações posteriores;

4.2-Fiscalizar e acompanhar a execução do objeto contratual;

4.3-Comunicar à Contratada toda e qualquer ocorrência relacionada com a execução do objeto contratual, diligenciando nos casos que exigem providências corretivas;

4.4-Providenciar os pagamentos à Contratada à vista das Notas Fiscais /Faturas devidamente atestadas pelo Setor Competente.

CLAÚSULA QUINTA - DAS OBRIGAÇÕES DA CONTRATADA



- 5.1-Executar o objeto do Contrato de conformidade com as condições e prazos estabelecidos na CONCORRÊNCIA PÚBLICA nº 1904.01/2016SME, no Termo Contratual e na proposta vencedora do certame;
- 5.2-Manter durante toda a execução do objeto contratual em compatibilidade com as obrigações assumidas, todas as condições de habilitação e qualificação exigidas na Lei de Licitações;
- 5.3-Utilizar profissionais devidamente habilitados;
- 5.4-Substituir os profissionais nos casos de impedimentos fortuitos, de maneira que não se prejudiquem o bom andamento e a boa prestação dos serviços;
- 5.5-Facilitar a ação da FISCALIZAÇÃO na inspeção da obra, prestando, prontamente, os esclarecimentos que forem solicitados pela CONTRATANTE;
- 5.6-Responder perante a Prefeitura Municipal de Cariré, mesmo no caso de ausência ou omissão da FISCALIZAÇÃO, indenizando-a devidamente por quaisquer atos ou fatos lesivos aos seus interesses, que possam interferir na execução do Contrato, que sejam eles praticados por empregados, prepostos ou mandatários seus. A responsabilidade se estenderá a danos causados a terceiros, devendo a CONTRATADA adotar medidas preventivas contra esses danos, com fiel observância das normas emanadas das autoridades competentes e das disposições legais vigentes;
- 5.7-Responder, perante as leis vigentes, pelo sigilo dos documentos manuseados, sendo que a CONTRATADA não deverá, mesmo após o término do CONTRATO, sem consentimento prévio por escrito da CONTRATANTE, fazer uso de quaisquer documentos ou informações especificadas no parágrafo anterior, a não ser para fins de execução do CONTRATO;
- 5.8- Providenciar a imediata correção das deficiências e/ ou irregularidades apontadas pela Contratante;
- 5.9- Pagar seus empregados no prazo previsto em lei, sendo também de sua responsabilidade o pagamento de todos os tributos que, direta ou indiretamente, incidam sobre a prestação dos serviços contratados inclusive as contribuições previdenciárias fiscais e parafiscais, FGTS, PIS, emolumentos, seguros de acidentes de trabalho, etc, ficando excluída qualquer solidariedade da Prefeitura Municipal de Cariré, por eventuais autuações administrativas e/ou judiciais uma vez que a inadimplência da CONTRATADA, com referência às suas obrigações, não se transfere a Prefeitura Municipal de Cariré;
- 5.10-Disponibilizar, a qualquer tempo, toda documentação referente ao pagamento dos tributos, seguros, encargos sociais, trabalhistas e previdenciários relacionados com o objeto do CONTRATO;
- 5.11-Responder, pecuniariamente, por todos os danos e/ou prejuízos que forem causados à União, Estado, Município ou terceiros, decorrentes da prestação dos serviços;
- 5.12-Respeitar as normas de segurança e medicina do trabalho, previstas na Consolidação das Leis do Trabalho e legislação pertinente;
- 5.13-Responsabilizar-se pela adoção das medidas necessárias à proteção ambiental e às precauções para evitar a ocorrência de danos ao meio ambiente e a terceiros, observando o disposto na legislação federal, estadual e municipal em vigor, inclusive a Lei nº 9.605, publicada no D.O.U. de 13/02/98;
- 5.14-Responsabilizar-se perante os órgãos e representantes do Poder Público e terceiros por eventuais danos ao meio ambiente causados por ação ou omissão sua, de seus empregados, prepostos ou contratados;
- 5.15- A CONTRATADA deverá colocar na obra como residente um Engenheiro Civil com experiência comprovada em execução de serviços semelhantes aos licitados.



CARIRÉ

ESTADO DO CEARÁ
PREFEITURA MUNICIPAL DE CARIRÉ



5.16- A CONTRATADA estará obrigada ainda a satisfazer aos requisitos e atender a todas as exigências e condições a seguir estabelecidas:

- b) Prestar os serviços de acordo com o edital e seus anexos, projetos e as Normas da ABNT.
- b) Atender às normas da Associação Brasileira de Normas Técnicas (ABNT) e demais normas internacionais pertinentes ao objeto contratado;
- c) Responsabilizar-se pela conformidade, adequação, desempenho e qualidade dos serviços e bens, bem como de cada material, matéria-prima ou componente individualmente considerado, mesmo que não sejam de sua fabricação, garantindo seu perfeito desempenho;
- d) Apresentar, caso a CONTRATADA seja obrigada pela legislação pertinente, antes da 1ª medição, cronograma e descrição da implantação das medidas preventivas definidas no Programa de Condições e Meio Ambiente de Trabalho na Industrial da Construção – PCMAT, no Programa de Controle Médico de Saúde Ocupacional – PCMSO e seus respectivos responsáveis, sob pena de retardar o processo de pagamento;
- e) Registrar o Contrato decorrente desta licitação no CREA, na forma da Lei, e apresentar o comprovante de “Anotação de Responsabilidade Técnica” correspondente antes da apresentação da primeira fatura, perante a Prefeitura Municipal de Cariré, sob pena de retardar o processo de pagamento;
- f) Fornecer toda e qualquer documentação, cálculo estrutural, projetos, etc., produzidos durante a execução do objeto do Contrato, de forma convencional e em meio magnético (CD Rom);

CLÁUSULA SEXTA - DOS PRAZOS

6.1-Os serviços objeto deste contrato deverão ser executados e concluídos dentro do prazo estipulado no cronograma físico financeiro, ou de acordo com a vigência deste contrato, contados a partir do recebimento da ordem de serviço, podendo ser prorrogado nos termos da Lei 8.666/93 e suas alterações.

6.2-Os pedidos de prorrogação deverão se fazer acompanhar de um relatório circunstanciado e do novo cronograma físico-financeiro adaptado às novas condições propostas. Esses pedidos serão analisados e julgados pela fiscalização da Prefeitura Municipal de Cariré.

6.3-Os pedidos de prorrogação de prazos serão dirigidos a Secretaria de EDUCAÇÃO, até 10 (dez) dias antes da data do término do prazo contratual.

6.4-Os atrasos ocasionados por motivo de força maior ou caso fortuito, desde que notificados no prazo de 48 (quarenta e oito) horas e aceitos pela Prefeitura do Cariré, não serão considerados como inadimplemento contratual.

CLÁUSULA SÉTIMA - DO RECEBIMENTO DOS SERVIÇOS

7.1-O recebimento da obra será feito por equipe ou comissão técnica, constituída pela prefeitura Municipal de Cariré, para este fim.

7.2- O OBJETO DESTES CONTRATO SERÁ RECEBIDO:

a) Provisoriamente, pelo responsável por seu acompanhamento e fiscalização, mediante termo circunstanciado, assinado pelas partes, em até 10 (dez) dias da comunicação escrita da CONTRATADA;

b) Definitivamente, pela equipe ou comissão técnica, mediante “Termo de Entrega e Recebimento dos Serviços”, circunstanciado, assinado pelas partes, após o decurso do

CNPJ: 07.598.600/0001-42 / CGF: 06.920.256-7

End.: Praça Elísio Aguiar, S/N – Centro – Cariré – Ceará - CEP: 62.184-000.

Tel.: (88) 3646-1133 / Fax: (88) 3646-1168

E-mail: licitacarire@gmail.com



prazo de observação, ou vistoria que comprove a adequação do objeto aos termos contratuais, observando o disposto no art. 69 da Lei nº 8666/93.

7.3- Mediante termo circunstanciado assinado pelas partes e apresentação das baixas ao INSS e no CREA, referente à matrícula do serviço.

CLAÚSULA OITAVA - DA DURAÇÃO DO CONTRATO

8.1- O contrato terá um prazo de vigência a partir da data de assinatura do contrato, pelo período de 12 (doze) meses, podendo ser prorrogado nos casos e formas previstos na Lei nº 8.666, de 21 de junho de 1993 e alterações posteriores.

CLAÚSULA NONA - DAS CONDIÇÕES DE PAGAMENTO

9.1- As medições deverão ser elaboradas pela contratada, de comum acordo com a fiscalização e entregues na Prefeitura Municipal de Cariré, até o antepenúltimo dia útil do mês. Para isso, devem ser considerados os serviços executados somente até o terceiro dia anterior a esta data da entrega. As medições não entregues até esta data serão cadastradas com de valor ZERO e o valor constante no cronograma financeiro, referente a esse período, será automaticamente transferido para o período posterior.

9.2- O pagamento dos serviços será efetuado até o 30º (trigésimo) dia seguinte ao dia da apresentação da fatura.

CLAÚSULA DÉCIMA - DA FONTE DE RECURSOS

10.1- As despesas decorrentes da contratação correrão por conta, dos recursos Próprios / Federal, sob a(s) dotação(ões) orçamentária(s) nº 07.02.1236112051.023/ 07.02.1236112051.024/ 07.02.1236512021.025/ 07.02.1236512021.026, e elemento de despesa 4.4.90.51.00, com recursos Próprios/Federal.

CLAÚSULA DÉCIMA PRIMEIRA - DO REAJUSTAMENTO DE PREÇO

11.1- Os preços são firmes e irrevogáveis pelo período de 12 (doze) meses da apresentação da proposta. Caso o prazo exceda a 12 (doze) meses os preços contratuais poderão ser reajustados, tomando-se por base a data da apresentação da proposta, pela variação do INCC – Índice Nacional de Custo da Construção, elaborado pela Fundação Getúlio Vargas;

CLAÚSULA DÉCIMA SEGUNDA – DAS ALTERAÇÕES CONTRATUAIS

12.1- A CONTRATADA fica obrigada a aceitar, nas mesmas condições contratuais, acréscimos ou supressões no quantitativo do objeto contratado, até o limite de 25% (vinte e cinco por cento) do valor inicial atualizado do Contrato, conforme o disposto no § 1º, art. 65, da Lei nº 8.666/93 e suas alterações posteriores.

CLAÚSULA DÉCIMA TERCEIRA - DAS SANÇÕES ADMINISTRATIVAS

13.1-Pela inexecução total ou parcial das obrigações assumidas, garantidas a prévia defesa, a Administração poderá aplicar à Contratada, as seguintes sanções:

a) Advertência;

b) Multa:

b.1) Multa de 10,0 % (dez por cento) sobre o valor de sua proposta, em caso de recusa da licitante vencedora em assinar o contrato dentro do prazo de 5 (cinco) dias úteis, contados da data da notificação feita pela Contratante;



- b.2) Multa de 0,3 % (três décimos por cento) por dia de atraso na execução dos serviços, até o limite de 30 (trinta) dias;
- b.3) Multa de 2,0 % (dois por cento) cumulativos sobre o valor da parcela não cumprida do Contrato e rescisão do pacto, a critério da Prefeitura Municipal de Cariré, em caso de atraso dos serviços superior a 30 (trinta) dias.
- b.3) Os valores das multas referidas nesta cláusula serão descontados “ex- officio” da Contratada, mediante subtração a ser efetuada em qualquer fatura de crédito em seu favor que mantenha junto a Prefeitura Municipal de Cariré, independente de notificação ou interpelação judicial ou extrajudicial.
- c) Suspensão Temporária do direito de participar de licitação e impedimento de contratar com a Administração, pelo prazo de até 02 (dois) anos.
- d) Declaração de inidoneidade para licitar ou contratar com a Administração Pública, enquanto perdurarem os motivos determinantes da punição ou até que a contratante promova a sua reabilitação.

CLAÚSULA DÉCIMA QUARTA - DAS RESCISÕES CONTRATUAIS

14.1-A rescisão contratual poderá ser:

14.2-Determinada por ato unilateral e escrito da CONTRATANTE, nos casos enumerados nos incisos I a XII e XVIII do art. 78 da Lei Federal nº 8.666/93;

14.3-Amigável, por acordo entre as partes, mediante autorização escrita e fundamentada da autoridade competente, reduzida a termo no processo licitatório, desde que haja conveniência da Administração;

14.4-Em caso de rescisão prevista nos incisos XII e XVII do art. 78 da Lei nº 8.666/93, sem que haja culpa do CONTRATADO, será esta ressarcida dos prejuízos regulamentares comprovados, quando os houver sofrido;

14.5-A rescisão contratual de que trata o inciso I do art. 78 acarreta as conseqüências previstas no art. 80, incisos I a IV, ambos da Lei nº 8.666/93.

CLAÚSULA DÉCIMA QUINTA - DOS RECURSOS ADMINISTRATIVOS

15.1-Os recursos cabíveis serão processados de acordo com o que estabelece o art. 109 da Lei nº 8666/93 e suas alterações.

15.2-Os recursos deverão ser interpostos mediante petição devidamente arrazoada e subscrita pelo representante legal da recorrente dirigida à Comissão de Licitação da Prefeitura Municipal de Cariré.

15.3-Os recursos serão protocolados na Prefeitura Municipal e encaminhados à Comissão de Licitação.

CLAÚSULA DÉCIMA SEXTA - DO FORO

16.1- Fica eleito o foro da Comarca do Cariré, Estado do Ceará, para dirimir toda e qualquer controvérsia oriunda do presente, que não possa ser resolvida pela via administrativa, renunciando-se, desde já, a qualquer outro, por mais privilegiado que seja.

E, por estarem acertados as partes, firmam o presente instrumento contratual em 03 (três) vias para que possa produzir os efeitos legais.

Cariré (CE), ____ de _____ de 2016.



ESTADO DO CEARÁ
PREFEITURA MUNICIPAL DE CARIRÉ



Ordenador (a) de despesas da Secretaria
de Educação
CONTRATANTE

CONTRATADA

TESTEMUNHAS:

01. _____
Nome:
CPF/MF:

02. _____
Nome:
CPF/MF



ESTADO DO CEARÁ
PREFEITURA MUNICIPAL DE CARIRÉ



ANEXO V

MINUTA DE DECLARAÇÃO (Artigo. 27, inciso V, da Lei Federal nº 8.666/93 e inciso XXXIII do art. 7º da Constituição Federal).

DECLARAMOS, para todos os fins e sob as penas da lei, que não executamos trabalho noturno, perigoso ou insalubre com menores de dezoito anos e de qualquer trabalho com menores de dezesseis anos, salvo na condição de aprendiz, a partir de quatorze anos, em cumprimento ao disposto no inciso XXXIII do art. 7º da Constituição Federal e de conformidade com a exigência prevista no inciso V, do art. 27 da Lei Federal nº 8.666/93 e suas alterações posteriores.

Cariré -, __ de _____ de 2016.

Carimbo e assinatura do representante legal da empresa.



ANEXO VI

MINUTA DE DECLARAÇÃO DE MICROEMPRESA OU EMPRESA DE PEQUENO PORTE

Ref.: CONCORRÊNCIA PÚBLICA Nº 1904.01/2016SME

....., inscrita no CNPJ no,
por intermédio de seu representante legal, o(a) Sr.(a.)
....., portador(a) da Carteira de Identidade nº e
do CPF no, DECLARA, para fins do disposto no
subitem 6.1 do Edital, sob as sanções administrativas cabíveis e sob as penas da
lei, que esta empresa, na presente data, é considerada:

() MICROEMPRESA, conforme Inciso I do artigo 3º da Lei Complementar nº 123, de 14/12/2006;

() EMPRESA DE PEQUENO PORTE, conforme Inciso II do artigo 3º da Lei Complementar nº 123, de 14/12/2006.

Declara ainda que a empresa está excluída das vedações constantes do parágrafo 4º do artigo 3º da Lei Complementar nº 123, de 14 de dezembro de 2006.

.....
(local e data)

.....
(carimbo e assinatura do representante legal)

OBS. Assinalar com um "X" a condição da empresa.

Este formulário deverá ser entregue à Comissão juntamente com os envelopes "A" e "B", pelas empresas que pretenderem se beneficiar nesta licitação do regime diferenciado e favorecido previsto na Lei Complementar nº 123/2006.



ESTADO DO CEARÁ
PREFEITURA MUNICIPAL DE CARIRÉ



ANEXO VII
MINUTA DE DECLARAÇÃO DE INEXISTÊNCIA DE FATO IMPEDITIVO
SUPERVENIENTE A HABILITAÇÃO

Ref.: CONCORRÊNCIA PÚBLICA Nº 1904.01/2016SME

....., inscrita no CNPJ nº, por intermédio de seu representante legal o(a) Sr(a), portador(a) da Carteira de Identidade nº e do CPF nº, DECLARA, para fins do disposto no Edital supracitado, sob as sanções administrativas cabíveis e sob as penas da lei, que até a presente data inexistem fatos impeditivos para sua habilitação no presente processo licitatório. Declara ainda estar ciente da obrigatoriedade de comunicar a ocorrência de qualquer evento impeditivo posterior.

.....
(local e data)

.....
(carimbo e assinatura do representante legal)

OBS: Este formulário deverá ser inserido no envelope "A"



ESTADO DO CEARÁ
PREFEITURA MUNICIPAL DE CARIRÉ



ANEXO VIII MODELO DE PROCURAÇÃO

Ref.: CONCORRÊNCIA PÚBLICA Nº 1904.01/2016SME

OUTORGANTE: (Nome e qualificação COMPLETA)

OUTORGADO: (Nome e qualificação COMPLETA)

PODERES

Apresentar documentação e propostas, participar de sessões públicas de abertura de documentos de habilitação e de propostas, assinar as respectivas atas, registrar ocorrências, formular impugnações, interpor recursos, renunciar ao direito de recurso, renunciar a recurso interposto e assinar contratos e todos os atos e quaisquer documentos indispensáveis ao bom e fiel cumprimento do presente mandato.

.....
(local e data)

.....
(carimbo e assinatura do representante legal)

Obs: Se particular, deverá ter firma reconhecida em cartório, e ser elaborada em papel timbrado da licitante e assinada por representante legal ou pessoa devidamente autorizada, sendo necessário comprovar os poderes do outorgante para fazer a delegação acima.



ESTADO DO CEARÁ
PREFEITURA MUNICIPAL DE CARIRÉ



ANEXO IX

MODELO DE RESUMO DE INFORMAÇÕES:

RAZÃO SOCIAL:

CNPJ:

CGC:

ENDEREÇO: (RUA, Nº, COMPLEMENTO)

BAIRRO:

CIDADE:

CEP:

DADOS DO TITULAR / SÓCIO ADMINISTRADOR:

NOME:

RG:

CPF:

TELEFONE: (XX) _____ - _____

DADOS DO REPRESENTANTE LEGAL PARA A SESSÃO:

NOME:

RG:

CPF:

TELEFONE: (XX) _____ - _____

OBS: OS DADOS ACIMA DEVERÃO ESTAR ATUALIZADOS DE ACORDO COM O ULTIMO ADITIVO DE CONSTITUIÇÃO DA EMPRESA SE HOVER.

(ESTE DOCUMENTO DEVERÁ SER ENTREGUE EM SEPARADO FORA DOS ENVELOPES)